

SPRAWOZDANIE ROCZNE **REKTORA UNIWERSYTETU JAGIELLOŃSKIEGO** **ZA ROK 2012**

**Przygotowano na podstawie materiałów
dostarczonych przez jednostki organizacyjne UJ**

Stan na 31 grudnia 2012 r.

KRAKÓW 2013

SPIS TREŚCI

1. WŁADZE UNIwersYTETU JagIELLOŃSKIEGO KADENCJI 2008–2012 i 2012–2016 ..	3	10. INWESTYCJE I REMONTY	163
2. DZIAŁALNOŚĆ SENATU UNIwersYTETU JagIELLOŃSKIEGO	8	10.1. Inwestycje UJ i UJ CM	163
2.1. Skład Senatu Uniwersytetu Jagiellońskiego (grudzień 2012 r.)	8	10.2. Remonty UJ i UJ CM	166
2.2. Godności honorowe i odznaczenia	11	10.3. Eksploatacja UJ i UJ CM	169
3. SPRAWY ORGANIZACYJNE	12	11. BIBLIOTEKA, WYDAWNICTWO	171
3.1. Jednostki działalności podstawowej	12	11.1. Działalność bibliotek Uniwersytetu Jagiellońskiego w 2012 roku	171
4. REKRUTACJA NA STUDIA	14	11.2. Wydawnictwo Uniwersytetu Jagiellońskiego	181
4.1. Rekrutacja na studia w 2012 roku	14	12. DZIAŁALNOŚĆ WYBRANYCH JEDNOSTEK ORGANIZACYJNYCH	183
4.2. Dział Rekrutacji na Studia	17	12.1. Jednostki pozawydziałowe	183
4.3. Podsumowanie naboru na pierwszy rok studiów w roku akademickim 2012/2013 w liczbach	33	12.1.1. Archiwum Uniwersytetu Jagiellońskiego	183
4.4. Akty prawne dotyczące rekrutacji w roku akademickim 2012/2013	50	12.1.2. Centrum Zdalnego Nauczania	185
5. STUDIA I STUDENCI	53	12.1.3. Jagielloński Uniwersytet Trzeciego Wieku	186
5.1. Kierunki studiów	54	12.1.4. Jagiellońskie Centrum Rozwoju Leków (JCET)	188
5.2. Krajowe Ramy Kwalifikacji dla Szkolnictwa Wyższego	55	12.1.5. Muzeum Farmacji	190
5.3. Liczba studentów i absolwentów	55	12.1.6. Muzeum Uniwersytetu Jagiellońskiego	192
5.4. Studia wyższe	60	12.1.7. Studium Pedagogiczne UJ	195
5.5. Studia doktoranckie	65	12.2. Jednostki międzywydziałowe	198
5.6. Studia podyplomowe oraz kursy dokształcające	70	12.2.1. Centrum Badań Ilościowych nad Polityką	198
5.7. Akredytacja	79	12.2.2. Centrum Promieniowania Synchrotronowego	201
5.8. Jakość kształcenia	84	12.2.3. Jagiellońskie Centrum Językowe	203
5.9. Inne sprawy studenckie	89	12.2.4. Medyczne Centrum Kształcenia Podyplomowego	206
6. PRACOWNICY	93	12.2.5. Studium Wychowania Fizycznego i Sportu UJ	207
6.1. Zatrudnienie i wynagrodzenie pracowników UJ	93	12.3. Jednostki administracji ogólnouczelnianej	208
6.2. Odznaczenia i nagrody	105	12.3.1. Biuro Informacji UJ	208
6.3. Rozwój naukowy	108	12.3.2. Biuro Karier	211
6.4. Nominacje, awanse i konkursy	112	12.3.3. Biuro Promocji UJ	216
6.5. Sprawy dyscyplinarne wobec nauczycieli akademickich	114	12.3.5. Centrum Innowacji, Transferu Technologii i Rozwoju Uniwersytetu (CITTRU)	217
7. BADANIA NAUKOWE	115	12.3.5. Dział ds. Aparatury CM	219
7.1. Finansowanie badań naukowych	115	12.3.6. Dział Kliniczny CM	221
7.2. Projekty badawcze	117	12.3.7. Dział Technologii Informacyjnej	222
7.3. Publikacje naukowe pracowników UJ za rok 2012	119	12.3.8. Dział Zamówień Publicznych Uniwersytetu Jagiellońskiego – Collegium Medicum	226
7.4. Konferencje naukowe	120	12.3.9. Ośrodek Komputerowy CM	227
8. WSPÓŁPRACA MIĘDZYNARODOWA	137	12.4. Jednostki ogólnouczelniane	228
8.1. Wyjazdy i przyjazdy pracowników i doktorantów	137	Centrum Rozwoju Systemów Zintegrowanych	228
8.2. Porozumienia międzyuczelniane	139	13. SPRAWY SOCJALNE	236
8.3. Międzynarodowa wymiana studentów 2012/2013	140	13.1. Zakładowy Fundusz Świadczeń Socjalnych	236
8.4. Projekty międzynarodowe realizowane przez jednostki UJ i działalność Lokalnych Punktów Kontaktowych w 2012 roku	141	13.2. Realizacja Zakładowego Funduszu Świadczeń Socjalnych	237
9. FINANSE	148	13.3. Realizacja pozostałych zadań Działu Socjalnego	239
9.1. Uniwersytet Jagielloński (bez Collegium Medicum)	148		
9.2. Collegium Medicum	160		

1. Władze Uniwersytetu Jagiellońskiego kadencji 2008–2012 i 2012–2016

W okresie od 1 września 2008 r. do 31 sierpnia 2012 r. władzę rektorską sprawowali:

Prof. dr hab. Karol MUSIOŁ	– Rektor
Prof. dr hab. Szczepan BILIŃSKI	– Prorektor UJ ds. badań i współpracy międzynarodowej
Prof. dr hab. Michał du VALL (zmarł 9.03.2012 r.)	– Prorektor UJ ds. polityki kadrowej i finansowej
Prof. dr hab. Andrzej MANIA	– Prorektor UJ ds. dydaktyki
Prof. dr hab. med. Wojciech NOWAK	– Prorektor UJ ds. Collegium Medicum
Prof. dr hab. Piotr TWORZEWSKI	– Prorektor UJ ds. rozwoju

Dziekanami i prodziekanami byli (stan na 31 sierpnia 2012 r.):

Wydziału Prawa i Administracji

dziekan: prof. dr hab. **Krystyna Chojnicka**

prodziekani:

- ds. studiów prawnych: prof. dr hab. **Janina Błachut**
- ds. studiów administracyjnych: prof. dr hab. **Dorota Malec**
- ds. współpracy międzynarodowej: prof. dr hab. **Jerzy Pisuliński**

Wydziału Filozoficznego

dziekan: prof. dr hab. **Maria Flis**

prodziekani:

- ds. finansowych: dr hab. **Jarosław Górniak**, prof. UJ
- ds. studenckich: prof. dr hab. **Marta Kudelska**

Wydziału Historycznego

dziekan: prof. dr hab. **Andrzej Banach**

prodziekani:

- ds. studenckich: dr hab. **Małgorzata Smoraż Różycka**
- ds. ogólnych: dr hab. **Jan Święch**, prof. UJ

Wydziału Filologicznego

dziekan: prof. dr hab. **Marcela Świątkowska**

prodziekani:

- ds. ogólnych: dr hab. **Zofia Berdychowska**, prof. UJ
- ds. dydaktycznych: dr hab. **Elżbieta Górską**, prof. UJ

Wydziału Polonistyki

dziekan: prof. dr hab. **Jacek Popiel**

prodziekani:

- ds. ogólnych: prof. dr hab. **Jerzy Jarzębski**
- ds. studenckich: prof. dr hab. **Renata Przybylska**

Wydziału Fizyki, Astronomii i Informatyki Stosowanej

dziekan: prof. dr hab. **Jerzy Szwed**¹ (do 31 sierpnia 2009 r.)

prodziekani:

- ds. funduszy strukturalnych: prof. dr hab. **Rafał Abdank-Kozubski**
- ds. ogólnych: prof. dr hab. **Jarosław Koperski**
- ds. studenckich: prof. dr hab. **Antoni Pędziwiatr**

Od 22 października 2009 r.

dziekan: prof. dr hab. **Jerzy Jurkiewicz**

Wydziału Matematyki i Informatyki

dziekan: prof. dr hab. **Roman Szrednicki** (do 30 czerwca 2011 r.)

prodziekani:

- ds. ogólnych: dr hab. **Piotr Kobak**
- ds. studenckich: prof. dr hab. **Jerzy Ombach**

Od 1 lipca 2011 r.

dziekan: prof. dr hab. **Armen Edigarian**

prodziekani:

- ds. współpracy międzynarodowej i nauki: prof. dr hab. **Marek Zaionc**
- ds. studenckich: prof. dr hab. **Włodzimierz Zwonek**

Wydziału Chemii

dziekan: prof. dr hab. **Grażyna Stochel**

prodziekani:

- ds. dydaktyki: prof. dr hab. **Artur Michalak**
- ds. ogólnych: dr hab. **Barbara Rys**
- ds. nauki i współpracy: prof. dr hab. **Zbigniew Sojka**

Wydziału Biologii i Nauk o Ziemi

dziekan: prof. dr hab. **Kazimierz Krzemień**

prodziekani:

- ds. dydaktycznych: dr hab. **Elżbieta Haduch**, prof. UJ
- ds. finansowych: dr hab. inż. **Marek Michalik**, prof. UJ

Wydziału Lekarskiego

dziekan: prof. dr hab. med. **Tomasz Grodzicki**

prodziekani:

- ds. badań naukowych: prof. dr hab. med. **Tomasz Brzozowski**
- ds. stopni i tytułu naukowego: prof. dr hab. med. **Tomasz Mach**
- ds. organizacji i programu studiów: prof. dr hab. med. **Maciej Małecki**
- ds. studenckich i kształcenia na kierunku lekarsko-dentystycznym:
dr hab. n. med. **Bartłomiej Loster**, prof. UJ

¹ Od 1 września 2009 r. do 21 października 2009 r. obowiązki dziekana pełnił prodziekan prof. dr hab. Antoni Pędziwiatr.

– ds. studenckich i kształcenia na kierunku lekarskim:

prof. dr hab. med. **Krystyna Sztefko**

Wydziału Farmaceutycznego

dziekan: prof. dr hab. **Jan Krzek**

prodziekani:

- ds. studenckich: prof. dr hab. **Marek Cegła**
- ds. analityki medycznej: prof. dr hab. med. **Jerzy Jaśkiewicz**²
(do 30 września 2011 r.)
- ds. ogólnych: prof. dr hab. **Gabriel Nowak**

Wydziału Nauk o Zdrowiu

dziekan: prof. dr hab. med. **Jolanta Jaworek**

prodziekani:

- ds. studenckich (studia niestacjonarne):
prof. dr hab. med. **Tomasz Brzostek**
- ds. dydaktycznych i studenckich (studia stacjonarne):
dr hab. n. med. **Ryszard Gajdosz**
- ds. stopni i rozwoju naukowego:
prof. dr hab. med. **Tadeusz Niedźwiedzki**

Wydziału Zarządzania i Komunikacji Społecznej

dziekan: dr hab. **Jacek Ostaszewski**, prof. UJ

prodziekani:

- ds. ogólnych: prof. dr hab. **Ewa Nowińska**
- ds. studiów: prof. dr hab. **Krzysztof Pleśniarowicz**

Wydziału Studiów Międzynarodowych i Politycznych

dziekan: prof. dr hab. **Bogdan Szlachta**

prodziekani:

- ds. ogólnych: prof. dr hab. **Marek Bankowicz**
- ds. dydaktycznych: dr hab. **Andrzej Dudek**, prof. UJ

Wydziału Biochemii, Biofizyki i Biotechnologii

dziekan: prof. dr hab. **Wojciech Francisz**

prodziekani:

- ds. nauki i współpracy międzynarodowej: prof. dr hab. **Jerzy Dobrucki**
- ds. studenckich: prof. dr hab. **Marta Dziedzicka-Wasylewska**
- ds. ogólnych: prof. dr hab. **Andrzej Kozik**

² Od 1 października 2011 r. prof. dr hab. Alicja Budak pełniła funkcję pełnomocnika dziekana ds. analityki medycznej.

Pełnomocnicy Rektora (stan na 31 sierpnia 2012 r.)

- ds. klinicznych w Collegium Medicum:
prof. dr hab. med. **Antoni Czupryna**
- ds. funduszy strukturalnych: prof. dr hab. **Adam Juszkiewicz**
- ds. nauki i współpracy z zagranicą w Collegium Medicum:
prof. dr hab. **Piotr Laidler**
- ds. studiów na kierunku weterynaria:
prof. dr hab. med. **Janusz Marcinkiewicz**
- ds. Jagiellońskiego Uniwersytetu Trzeciego Wieku: mgr **Ewa Piłat**
- ds. dydaktyki w Collegium Medicum:
prof. dr hab. **Beata Tobiasz-Adamczyk**
- ds. ogólnych i kształcenia podyplomowego w Collegium Medicum:
prof. dr hab. med. **Andrzej Wysocki**

Władze administracji ogólnouczelnianej (stan na 31 sierpnia 2012 r.)

kanclerz: dr **Tadeusz Skarbek**

- z-ca kanclerza ds. majątkowych: mgr **Jacek Główniak**
- z-ca kanclerza ds. technicznych: inż. **Andrzej Kandia**
- z-ca kanclerza ds. Collegium Medicum:

mgr **Ewa Pędracka-Kwaskowska**

kwestor: dr **Maria Hulicka**

- z-ca kwestora ds. księgowości: mgr **Teresa Kapcia**
- z-ca kwestora ds. finansowych: mgr **Dorota Król**
- z-ca kwestora ds. funduszy strukturalnych: mgr **Małgorzata Miłek**
- z-ca kwestora ds. Collegium Medicum: mgr **Marcin Jędrychowski**

KADENCJA 2012–2016

20 kwietnia 2012 r. Kolegium Elektorów dokonało wyboru **prof. dr. hab. med. Wojciecha Nowaka** na stanowisko Rektora Uniwersytetu Jagiellońskiego na kadencję od 1 września 2012 r. do 31 sierpnia 2016 r.

27 kwietnia 2012 r. Kolegium Elektorów wybrało na stanowiska prorektorów:

prof. dr hab. Marię FLIS	- ds. rozwoju
prof. dr hab. Stanisława KISTRYNA	- ds. badań naukowych i funduszy strukturalnych
prof. dr hab. Piotra LAIDLERA	- ds. Collegium Medicum
prof. dr hab. Andrzeja MANIĘ	- ds. dydaktyki
prof. dr hab. Jacka POPIELA	- ds. polityki kadrowej i finansowej

Dziekani i prodziekani wybrani na kadencję 2012–2016

(stan na 31 grudnia 2012 r.):

Wydział Prawa i Administracji

dziekan: prof. dr hab. **Krystyna Chojnicka**

prodziekani:

- ds. studiów prawnych: prof. dr hab. **Janina Błachut**
- ds. studiów administracyjnych: prof. dr hab. **Dorota Malec**
- ds. współpracy międzynarodowej: prof. dr hab. **Jerzy Pisuliński**

Wydział Filozoficzny

dziekan: dr hab. **Jarosław Górniak**, prof. UJ

prodziekani:

- ds. finansowych: prof. dr hab. **Małgorzata Kossowska**
- ds. studenckich: dr hab. **Leszek Sosnowski**

Wydział Historyczny

dziekan: dr hab. **Jan Święch**, prof. UJ

prodziekani:

- ds. ogólnych: prof. dr hab. **Stanisław Sroka**
- ds. studenckich: dr hab. **Małgorzata Smorąg Różycka**

Wydział Filologiczny

dziekan: dr hab. **Elżbieta Górską**, prof. UJ

prodziekani:

- ds. badań naukowych i rozwoju: dr hab. **Dorota Szumska**
- ds. dydaktyki: dr hab. **Władysław Witalisz**

Wydział Polonistyki

dziekan: prof. dr hab. **Renata Przybylska**

prodziekani:

- ds. ogólnych: prof. dr hab. **Anna Łebkowska**
- ds. studenckich: dr hab. **Jarosław Fazan**

Wydział Fizyki, Astronomii i Informatyki Stosowanej

dziekan: prof. dr hab. **Andrzej Warczak**

prodziekani:

- ds. promocji i rozwoju: dr hab. **Zdzisław Golda**
- ds. ogólnych: prof. dr hab. **Jarosław Koperski**
- ds. studiów: dr hab. **Jerzy Zachorowski**, prof. UJ

Wydział Matematyki i Informatyki

dziekan: prof. dr hab. **Armen Edigarian**

prodziekani:

- ds. ogólnych: dr hab. **Klaudiusz Wójcik**, prof. UJ
- ds. badań i współpracy: prof. dr hab. **Włodzimierz Zwonek**

Wydział Chemii

dziekan: prof. dr hab. **Grażyna Stochel**

prodziekani:

- ds. ogólnych: dr hab. **Barbara Rys**
- ds. nauki i informatyzacji: dr hab. **Andrzej Eilmes**
- ds. dydaktyki: dr hab. **Lucjan Chmielarz**, prof. UJ

Wydział Biologii i Nauk o Ziemi

dziekan: dr hab. **Małgorzata Kruczek**

prodziekani:

- ds. finansowych: prof. dr hab. **Bolesław Domański**
- ds. studenckich: dr hab. **Anna Pecio**

Wydział Lekarski

dziekan: prof. dr hab. med. **Tomasz Grodzicki**

prodziekani:

- ds. nauki i współpracy z zagranicą:
prof. dr hab. med. **Tomasz Brzozowski**
- ds. programu studiów i kształcenia klinicznego na kierunku
lekarско-dentystycznym: dr hab. n. med. **Bartłomiej Loster**, prof. UJ
- ds. organizacyjnych, programu studiów i kształcenia na kierunku
lekarским: dr hab. n. med. **Paweł Stręk**, prof. UJ
- ds. stopni naukowych i tytułu naukowego:
prof. dr hab. med. **Romana Tomaszewska**
- ds. studenckich na kierunku lekarskim i dietetyka:
prof. dr hab. med. **Krzysztof Żmudka**

Wydział Farmaceutyczny

dziekan: prof. dr hab. **Jan Krzek**

prodziekani:

- ds. analityki medycznej: prof. dr hab. **Alicja Budak**
- ds. badań naukowych i współpracy z zagranicą:
dr hab. **Anna Wesołowska**
- ds. studenckich: dr hab. **Jacek Sapa**

Wydział Nauk o Zdrowiu

dziekan: prof. dr hab. med. **Tomasz Brzostek**

prodziekani:

- ds. stopni i rozwoju naukowego:
prof. dr hab. **Małgorzata Schlegel-Zawadzka**
- ds. dydaktycznych i studenckich – studia stacjonarne:
dr hab. **Maria Kózka**
- ds. studenckich – studia niestacjonarne: dr hab. n. med. **Ryszard Gajdosz**

Wydział Zarządzania i Komunikacji Społecznej

dziekan: dr hab. **Jacek Ostaszewski**, prof. UJ

prodziekani:

- ds. nauki i współpracy międzynarodowej:
prof. dr hab. **Krzysztof Pleśniarowicz**
- ds. dydaktyki: dr hab. **Maria Próchnicka**
- ds. finansowych: dr hab. **Bogusław Nierenberg**, prof. UJ

Wydział Studiów Międzynarodowych i Politycznych

dziekan: prof. dr hab. **Bogdan Szlachta**

prodziekani:

- ds. dydaktycznych: dr hab. **Andrzej Dudek**, prof. UJ
- ds. finansowych: dr hab. **Andrzej Porębski**
- ds. współpracy międzynarodowej i nauki: dr hab. **Arkady Rzegocki**

Wydział Biochemii, Biofizyki i Biotechnologii

dziekan: prof. dr hab. **Wojciech Froncisz**

prodziekani:

- ds. studenckich: prof. dr hab. **Marta Dziedzicka-Wasylewska**
- ds. ogólnych: dr hab. **Ryszard J. Gurbiel**
- ds. nauki i współpracy międzynarodowej: prof. dr hab. **Zbigniew Madeja**

Pełnomocnicy Rektora (stan na 31 grudnia 2012 r.)

- ds. ewaluacji jakości systemu kształcenia: dr **Grzegorz Bryda**
- ds. współpracy z Dowództwem Wojsk Specjalnych:
dr hab. **Artur Gruszczak**
- ds. administracyjno-kadrowych: mgr **Monika Harpula**
- ds. systemu informacji o ofercie dydaktycznej UJ: dr **Małgorzata Janiak**
- ds. bezpieczeństwa studentów i doktorantów:
mgr **Katarzyna Jurzak-Mączka**
- ds. współpracy międzynarodowej: prof. dr hab. **Zdzisław Mach**
- ds. studiów na kierunku weterynaria:
prof. dr hab. med. **Janusz Marcinkiewicz**
- ds. Jagiellońskiego Uniwersytetu Trzeciego Wieku: mgr **Ewa Piłat**
- ds. doskonalenia jakości kształcenia: dr hab. **Maria Próchnicka**
- ds. kontaktów z Polskim Uniwersytem na Obczyźnie
z siedzibą w Londynie: dr hab. **Arkady Rzegocki**
- ds. e-nauczania: dr **Jacek Urbaniec**

Pełnomocnicy Rektora UJ w CM (stan na 31 grudnia 2012 r.)

- ds. nauki i rozwoju w Collegium Medicum:
prof. dr hab. med. **Maciej Małecki**
- ds. kształcenia i współpracy międzynarodowej w Collegium Medicum:
prof. dr hab. **Beata Tobiasz-Adamczyk**
- ds. klinicznych w Collegium Medicum:
prof. dr hab. med. **Jerzy Wordliczek**

Władze administracji ogólnouczelnianej (stan na 31 grudnia 2012 r.)

- kanclerz:** p.o. mgr **Ewa Pędracka-Kwaskowska**
- z-ca kanclerza ds. majątkowych: mgr **Jacek Główniak**
 - z-ca kanclerza ds. techniczno-inwestycyjnych: inż. **Andrzej Kandia**
 - p.o. z-ca kanclerza ds. Collegium Medicum:
mgr **Ewa Klepacz-Zielińska**
- kwestor:** p.o. mgr **Teresa Kapcia**
- z-ca kwestora ds. finansowych: mgr **Dorota Król**
 - z-ca kwestora ds. funduszy strukturalnych: mgr **Marek Sokół**
 - z-ca kwestora ds. Collegium Medicum: mgr **Marcin Jędrzychowski**
 - pełnomocnik kwestora ds. rachunkowości mgr **Krystyna Cabała-Kotlarz**

2. Działalność Senatu Uniwersytetu Jagiellońskiego

2.1. Skład Senatu Uniwersytetu Jagiellońskiego (grudzień 2012 r.)

Lp.	Imię i nazwisko	Jednostka organizacyjna
Rektorzy		
1.	Prof. dr hab. med. Wojciech Nowak	Rektor UJ
2.	Prof. dr hab. Maria Flis	Prorektor UJ ds. rozwoju
3.	Prof. dr hab. Stanisław Kistryn	Prorektor UJ ds. badań naukowych i funduszy strukturalnych
4.	Prof. dr hab. Piotr Laidler	Prorektor UJ ds. Collegium Medicum
5.	Prof. dr hab. Andrzej Mania	Prorektor UJ ds. dydaktyki
6.	Prof. dr hab. Jacek Popiel	Prorektor UJ ds. polityki kadrowej i finansowej

Dziekani		
7.	Prof. dr hab. Krystyna Chojnicka	Wydział Prawa i Administracji
8.	Dr hab. Jarosław Górniak, prof. UJ	Wydział Filozoficzny
9.	dr hab. Jan Święch, prof. UJ	Wydział Historyczny
10.	Dr hab. Elżbieta Górską, prof. UJ	Wydział Filologiczny
11.	Prof. dr hab. Renata Przybylska	Wydział Polonistyki
12.	Prof. dr hab. Andrzej Warczak	Wydział Fizyki, Astronomii i Informatyki Stosowanej
13.	Prof. dr hab. Armen Edigarian	Wydział Matematyki i Informatyki
14.	Prof. dr hab. Grażyna Stochel	Wydział Chemii
15.	Dr hab. Małgorzata Kruczek	Wydział Biologii i Nauk o Ziemi
16.	Prof. dr hab. med. Tomasz Grodzicki	Wydział Lekarski
17.	Prof. dr hab. Jan Krzek	Wydział Farmaceutyczny
18.	Prof. dr hab. med. Tomasz Brzostek	Wydział Nauk o Zdrowiu
19.	Dr hab. Jacek Ostaszewski, prof. UJ	Wydział Zarządzania i Komunikacji Społecznej
20.	Prof. dr hab. Bogdan Szlachta	Wydział Studiów Międzynarodowych i Politycznych
21.	Prof. dr hab. Wojciech Francisz	Wydział Biochemii, Biofizyki i Biotechnologii

Przedstawiciele nauczycieli akademickich posiadających tytuł naukowy lub stopień naukowy doktora habilitowanego		
22.	Prof. dr hab. Jerzy Stelmach	Wydział Prawa i Administracji
23.	Prof. dr hab. Edward Nęcka	Wydział Filozoficzny
24.	Prof. dr hab. Jan Chochorowski	Wydział Historyczny
25.	Prof. dr hab. Marcela Świątkowska	Wydział Filologiczny
26.	Prof. dr hab. Halina Kurek	Wydział Polonistyki
27.	Prof. dr hab. Jerzy Jurkiewicz	Wydział Fizyki, Astronomii i Informatyki Stosowanej
28.	Dr hab. Wit Foryś, prof. UJ	Wydział Matematyki i Informatyki
29.	Prof. dr hab. Zbigniew Sojka	Wydział Chemii
30.	Prof. dr hab. Szczepan Biliński	Wydział Biologii i Nauk o Ziemi
31.	Prof. dr hab. med. Jacek Składzień	Wydział Lekarski
32.	Prof. dr hab. Maciej Pawłowski	Wydział Farmaceutyczny
33.	Prof. dr hab. med. Jolanta Jaworek	Wydział Nauk o Zdrowiu
34.	Prof. dr hab. Ewa Okoń-Horodyńska	Wydział Zarządzania i Komunikacji Społecznej
35.	Prof. dr hab. Wiesław Kozub-Ciembroniewicz	Wydział Studiów Międzynarodowych i Politycznych
36.	Prof. dr hab. Kazimierz Strzałka	Wydział Biochemii, Biofizyki i Biotechnologii
Przedstawiciele nauczycieli akademickich nieposiadających tytułu naukowego lub stopnia naukowego doktora habilitowanego		
37.	Dr Krzysztof Bartosz	Wydział Matematyki i Informatyki
38.	Dr Katarzyna Bazarnik	Wydział Filologiczny
39.	Dr Grażyna Chłoń-Rzepa	Wydział Farmaceutyczny
40.	Dr Wioleta Karna	Wydział Zarządzania i Komunikacji Społecznej
41.	Dr Patryk Mach	Wydział Fizyki, Astronomii i Informatyki Stosowanej

42.	Mgr Dorota Palik	Studium Wychowania Fizycznego i Sportu CM
43.	Dr Krzysztof Pyrc	Wydział Biochemii, Biofizyki i Biotechnologii
44.	Dr Jerzy Serwacki	Wydział Prawa i Administracji, Przewodniczący NSZZ „S”
45.	Dr n. med. Elżbieta Sochacka-Tatara	Wydział Lekarski
46.	Dr n. med. Joanna Zyznawska	Wydział Nauk o Zdrowiu
Przedstawiciele Samorządu Studenckiego		
47.	Maciej Dalkowski	Wydział Filozoficzny
48.	Karolina Ilkowiec	Wydział Filologiczny
49.	Marta Kaczorowska	Wydział Biologii i Nauk o Ziemi
50.	Patryk Kasza	Wydział Chemii
51.	Tomasz Kocoł	Wydział Prawa i Administracji
52.	Dawid Kolenda	Wydział Prawa i Administracji, Przewodniczący SSUJ
53.	Wiktor Kordyś	Wydział Studiów Międzynarodowych i Politycznych
54.	Aleksandra Psonka	Wydział Matematyki i Informatyki
55.	Grzegorz Niemczyk	Wydział Nauk o Zdrowiu
56.	Bogusław Wajzer	Wydział Polonistyki
Przedstawiciele Samorządu Doktorantów		
57.	Mgr Marcin Jarząbek	Wydział Historyczny
58.	Mgr Monika Koperska	Wydział Chemii
Przedstawiciele Pracowników Niebędących Nauczycielami Akademickimi		
59.	Mgr Bogusława Adamczyk	Wydział Lekarski
60.	Mgr Krzysztof Kopacz	Wydział Prawa i Administracji

Goście zaproszeni z głosem doradczym (bez prawa do głosowania)		
61.	Prof. dr hab. Karol Musioł	Rektor poprzednich kadencji
62.	Prof. dr hab. Franciszek Ziejka	Rektor poprzednich kadencji
63.	P.o. mgr Ewa Pędracka-Kwaskowska	Kanclerz UJ
64.	P.o. mgr Ewa Klepacz-Zielińska	Zastępca Kanclerza UJ ds. Collegium Medicum
65.	P.o. mgr Teresa Kapcia	Kwestor UJ
66.	Mgr Marcin Jędrychowski	Zastępca Kwestora UJ ds. Collegium Medicum
67.	Prof. dr hab. Zdzisław Pietrzyk	Dyrektor Biblioteki Jagiellońskiej
68.	Prof. dr hab. Krzysztof Ożóg	Dyrektor Archiwum UJ
69.	Dr hab. Krzysztof Stopka, prof. UJ	Dyrektor Muzeum UJ
70.	Prof. dr hab. Stanisław Waltoś	Profesor Honorowy UJ
71.	Dr Władysław Pęksa	Przedstawiciel TA UJ
72.	Prof. dr hab. Jan Białczyk	Przedstawiciel ZNP w UJ
73.	Doc. dr hab. Krystyna Skórzyńska	Przedstawiciel Związków Zawodowych w UJ CM
74.	Dr Mirosław Krośniak	Przedstawiciel NSZZ „S” w Collegium Medicum
75.	Damian Leśniak	Przedstawiciel Rady Kół Naukowych
76.	Mgr inż. Romuald Marek	Audytory Wewnętrzny UJ
77.	Mgr Leszek Śliwa	Biuro Rektora UJ

W roku 2012 odbyło się 10 posiedzeń Senatu Uniwersytetu Jagiellońskiego, którym przewodniczyli: 25.01.2012, 29.02.2012, 28.03.2012, 25.04.2012, 23.05.2012, 27.06.2012 – Rektor prof. Karol Musioł oraz 26.09.2012, 31.10.2012, 28.11.2012, 19.12.2012 – Rektor prof. Wojciech Nowak.

W roku 2012 Senat Uniwersytetu Jagiellońskiego podjął 134 uchwały dostępne na stronie internetowej Uniwersytetu Jagiellońskiego pod adresem:

<http://www.bip.uj.edu.pl/dokumenty/uchwaly-senatu>.

2.2. Godności honorowe i odznaczenia

Tytuł doktora honoris causa nadano:

Księdzu profesorowi **Michałowi Hellerowi** (29.02.) – wybitnemu filozofowi i teologowi, specjalizującemu się w filozofii przyrody, fizyce, kosmologii relatywistycznej oraz relacji nauka-wiara.

Panu profesorowi **Wacławowi Szybalskiemu** (25.04) – jednemu z najwybitniejszych biochemików, którego odkrycia położyły podwaliny pod rozwój współczesnej biochemii, biologii molekularnej i biotechnologii.

Panu profesorowi **Frankowi Wilczkowi** (23.05) – światowej sławy fizykowi, prowadzącemu badania w dziedzinie teorii cząstek elementarnych, laureatowi Nagrody Nobla w roku 2004.

Panu **Adamowi Zagajewskiemu** (26.06) – znakomitemu poecie i eseiście, laureatowi wielu międzynarodowych nagród, reprezentantowi kultury polskiej w świecie.

Panu profesorowi **Maciejowi Żyliczowi** (31.10) – wybitnemu biologowi i biochemikowi, zaangażowanemu w działalność organizacyjną i popularyzatorską na rzecz nauki polskiej w kraju i na świecie.

Panu profesorowi **Andrzejowi Grzegorzcykowi** (28.11) – logikowi i filozofowi, najwybitniejszemu kontynuatorowi warszawskiej szkoły logicznej.

Panu profesorowi **Franzowi H. Messerli'emu** (19.12) – lekarzowi kardiologowi, badaczowi nadciśnienia tętniczego, zaangażowanemu w stworzenie na UJ ośrodka specjalistycznego zajmującego się nadciśnieniem u osób w wieku podeszłym.

Tytuł profesora honorowego otrzymali:

Pan profesor **Stanisław Waltoś** (28.03) – wybitny prawnik, specjalista w zakresie historii prawa i postępowania karnego, wieloletni dyrektor Muzeum Uniwersytetu Jagiellońskiego.

Pan profesor **Jacek Klinowski** (25.04) – światowej sławy uczoney, absolwent Wydziału Chemii UJ, specjalista w dziedzinie Jądrowego Rezonansu Magnetycznego (NMR).

Pan profesor **Franciszek Ziejka** (27.06) – profesor zwyczajny Wydziału Polonistyki, wybitny historyk literatury i kultury, były Rektor UJ, przewodniczący Społecznego Komitetu Ochrony Zabytków Krakowa.

Senat UJ przyznał **medal Merentibus**:

Panu profesorowi **Cheongowi Byung Kwon** (27.06) – zasłużonemu popularyzatorowi literatury polskiej oraz jej tłumaczowi na język koreański, twórcy studiów polonistycznych na Uniwersytecie Języków Obcych w Seulu.

Uniwersytetowi Fryderyka Schillera w Jenie (27.06) – od 50 lat współpracującemu z Uniwersytetem Jagiellońskim w zakresie nauk ścisłych, humanistycznych, prawnych i medycznych.

Odznakę **Zasłużony dla Uniwersytetu Jagiellońskiego** Senat przyznał

Panu mecenasowi **Stanisławowi Kłysowi** (26.09) – pełnomocnikowi Uczelni w sprawach sądowych, głęboko zaangażowanemu w działalność na rzecz Uniwersytetu.

Odnowienia doktoratu po 50 latach dostąpili:

Pan profesor **Marek Waldenberg** (25.04)

Pan profesor **Jan Małecki** (23.05)

Pani profesor **Elżbieta Moryc** (26.09)

Pani profesor **Stanisława Stokłosa** (26.09)

Pan profesor **Józef Surowiak** (26.09)

Nagrody Rektora UJ **Laur Jagielloński** otrzymali:

Pani profesor **Elżbieta Muskat-Tabakowska** (26.06)

Pani profesor **Grażyna Stochel** (26.06)

Pan profesor **Romuald Aleksander Janik** (26.06)

Pan profesor **Marek Sanak** (26.06)

3. Sprawy organizacyjne

3.1. Jednostki działalności podstawowej

Wydziały	Instytuty	Jednostki wchodzące w skład instytutów			Samodzielne katedry	Jednostki wchodzące w skład samodzielnych katedr		Samodzielne zakłady	Inne samodzielne jednostki naukowo-badawcze
		katedry	zakłady	kliniki		zakłady	kliniki		
1. Prawa i Administracji	–	–	–	–	27	11	–	2	2
2. Filozoficzny	5	–	42	–	1	–	–	–	6
3. Historyczny	6	–	40	–	–	–	–	–	1
4. Filologiczny	7	12	26	–	2	–	–	1	–
5. Polonistyki	–	–	–	–	16	–	–	1	5
6. Fizyki, Astronomii i Informatyki Stosowanej	2	–	26	–	–	–	–	3	6
7. Matematyki i Informatyki	2	11	4	–	2	–	–	–	–
8. Chemii	–	–	–	–	–	–	–	11	17
9. Biologii i Nauk o Ziemi	5	1	28	–	–	–	–	–	1
10. Lekarski	3	7	8	12	37	37	30	4	2
11. Farmaceutyczny	–	–	–	–	10	16	–	9	4
12. Nauk o Zdrowiu	3	1	24	3	–	–	–	1	–
13. Zarządzania i Komunikacji Społecznej	7	18	29	–	3	–	–	–	1
14. Studiów Międzynarodowych i Politycznych	6	23	15	–	1	–	–	–	3
15. Biochemii, Biofizyki i Biotechnologii	–	–	–	–	–	–	–	14	3
Razem	46	73	242	15	99	64	30	46	51

JEDNOSTKI POZAWYDZIAŁOWE

ARCHIWUM UJ
BIBLIOTEKA JAGIELLOŃSKA
BIBLIOTEKA MEDYCZNA CM
CENTRUM BADAŃ NAD SZKOLNICTWEM WYŻSZYM
CENTRUM ZDALNEGO NAUCZANIA
JAGIELLOŃSKI UNIWERSYTET TRZECIEGO WIEKU
JAGIELLOŃSKIE CENTRUM ROZWOJU LEKÓW
MAŁOPOLSKIE CENTRUM BIOTECHNOLOGII
MUZEUM UJ
STUDIUM PEDAGOGICZNE
WSZECHNICA UJ

JEDNOSTKI MIĘDZYWYDZIAŁOWE

CENTRUM BADAŃ ILOŚCIOWYCH NAD POLITYKĄ
CENTRUM PROMIENIOWANIA SYNCHROTRONOWEGO
JAGIELLOŃSKIE CENTRUM JĘZYKOWE
MEDYCZNE CENTRUM KSZTAŁCENIA PODYPLOMOWEGO UJ
STUDIUM WYCHOWANIA FIZYCZNEGO I SPORTU CM
STUDIUM WYCHOWANIA FIZYCZNEGO I SPORTU UJ

JEDNOSTKI WSPÓLNE

CENTRUM KOPERNIKA BADAŃ INTERDYSCYPLINARNYCH

JEDNOSTKI MIĘDZYUCZELNIANE

UNIwersyteckie Centrum Medycyny Weterynaryjnej UJ-UR

JEDNOSTKI POMOCNICZE

OŚRODEK KONFERENCYJNY UNIWERSYTETU JAGIELLOŃSKIEGO
„POD BERŁAMI” W ZAKOPANEM
ROLNICZY ZAKŁAD DOŚWIADCZALNY UNIWERSYTETU JAGIELLOŃSKIEGO „ŁAZY”
WYDAWNICTWO UNIWERSYTETU JAGIELLOŃSKIEGO

CENTRA TRANSFERU TECHNOLOGII

CENTRUM ROZWOJU SYSTEMÓW ZINTEGROWANYCH
UNIWERSYTETU JAGIELLOŃSKIEGO

JEDNOSTKI ADMINISTRACJI OGÓLNOUCZELNIANEJ (JAO UJ)

POZOSTAŁE JEDNOSTKI ADMINISTRACYJNE (PJA UJ)

4. Rekrutacja na studia

4.1. Rekrutacja na studia w 2012 roku

4.1.1. Jednolite studia magisterskie oraz studia pierwszego i drugiego stopnia

Kandydaci na jednolite studia magisterskie oraz pierwszego stopnia (licencjackie) byli przyjmowani na studia na podstawie wyników egzaminu maturalnego. Wyjątek stanowiły międzywydziałowe indywidualne studia humanistyczne oraz zarządzanie (program prowadzony w konsorcjum z ESB Business School Reutlingen University), gdzie oprócz wyników maturalnych uwzględniano również rezultaty egzaminu wstępnego.

Kandydaci na studia drugiego stopnia (magisterskie) byli przyjmowani na studia na podstawie wyników studiów wyższych lub egzaminów wstępnych – rodzaj uwzględnianych wyników oraz wagi dla poszczególnych elementów zostały ustalone osobno dla każdego studium.

Dla części studiów podstawą ustalenia listy rankingowej była kolejność rejestracji w Systemie Elektronicznej Rejestracji Kandydatów (System).

Procedura rekrutacyjna została przeprowadzona w całości przez Internet w Systemie ERK. Kandydaci zakładali w Systemie konto i za jego pośrednictwem przekazywali Uniwersytetowi niezbędne w rekrutacji informacje, m.in. dane o uzyskanych wynikach maturalnych oraz wynikach studiów wyższych. Dokonywali rejestracji na studia, po czym potwierdzali ją przez wniesienie opłaty rekrutacyjnej. W przypadku niektórych studiów drugiego stopnia przesyłali do jednostki prowadzącej studia określone dokumenty. Informacje od Uniwersytetu w sprawach związanych z udziałem w postępowaniu – m.in. o miejscu i godzinie egzaminu wstępnego – były przekazywane kandydatom za pośrednictwem Systemu.

Kandydaci otrzymywali informację o wyniku postępowania w drodze komunikatu w swoich indywidualnych kontaktach ERK. Osoby zakwalifikowane do przyjęcia dostarczały dokumenty do odpowiednich jednostek w Uni-

wersytecie, dokonując wpisu na studia. W Dziale Rekrutacji na Studia (DRS) mieli możliwość wcześniejszego wykonania uwierzytelnionej kopii dokumentów. Po zakończeniu postępowania wydawano decyzję administracyjną w sprawie przyjęcia na studia, doręczaną pocztą lub przez Platformę ePUAP, w zależności od deklaracji kandydata.

Kandydaci nieposiadający wyniku polskiej nowej matury, matury europejskiej (EB) lub międzynarodowej (IB) – czyli absolwenci szkół zagranicznych lub posiadacze starej matury – przystępowali do zorganizowanych w maju w Uniwersytecie pisemnych Centralnych Egzaminów Wstępnych (CEW). Wymagana była wcześniejsza rejestracja na egzamin. CEW przeprowadzono w języku polskim; formą i zakresem materiału odpowiadały one polskiej nowej maturze.

W 2012 roku według opisanych powyżej zasad przeprowadzono rekrutację na 147 jednolitych studiów magisterskich oraz studiów pierwszego stopnia a także 151 studiów drugiego stopnia. Przewidziano łącznie 21 508 miejsc i przyjęto 18 301 kandydatów.

[Dane statystyczne dotyczące powyższych studiów można znaleźć w rozdziale 4.3. Podsumowanie naboru na pierwszy rok studiów w roku akademickim 2012/2013:

4.3.1. Sumaryczne dane statystyczne dotyczące jednolitych studiów magisterskich oraz studiów pierwszego i drugiego stopnia,

4.3.2. Szczegółowe dane statystyczne dotyczące jednolitych studiów magisterskich oraz studiów pierwszego stopnia,

4.3.3. Szczegółowe dane statystyczne dotyczące studiów drugiego stopnia]

4.1.2. Studia trzeciego stopnia

Kandydaci na studia trzeciego stopnia (doktoranckie) byli przyjmowani na podstawie wyników studiów wyższych, oceny przedstawionej dokumentacji lub/i wyników egzaminów wstępnych. Rodzaj uwzględnianych

wyników oraz wagi poszczególnych elementów zostały ustalone osobno dla każdego programu studiów.

Dla studiów niestacjonarnych w dziedzinie nauk prawnych, dyscyplinie prawo podstawą ustalenia listy rankingowej była kolejność rejestracji w Systemie ERK.

Procedura rekrutacyjna została przeprowadzona przez Internet w Systemie ERK. Kandydaci zakładali w Systemie konto i za jego pośrednictwem przekazywali Uniwersytetowi niezbędne w rekrutacji informacje, m.in. dane o uzyskanych wynikach studiów wyższych. Dokonywali rejestracji na studia i dla jej potwierdzenia dostarczali do jednostki prowadzącej studia wymagane przez Wydziałową Komisję Rekrutacyjną dokumenty (m.in. potwierdzenia osiągnięć naukowych). Informacje od Uniwersytetu w sprawach związanych z udziałem w postępowaniu – m.in. o kompletności przesłanej dokumentacji, miejscu i godzinie egzaminu wstępnego – otrzymywali za pośrednictwem Systemu.

Kandydaci otrzymali informację o wyniku postępowania w drodze komunikatu w swoich indywidualnych kontaktach ERK. Kandydaci zakwalifikowani do przyjęcia dostarczali dokumenty do odpowiednich jednostek w Uniwersytecie, dokonując wpisu na studia. W Dziale Rekrutacji na Studia mieli możliwość wcześniejszego wykonania uwierzytelnionej kopii dokumentów. Po zakończeniu postępowania wydawano decyzję administracyjną w sprawie przyjęcia na studia, doręczaną pocztą lub przez Platformę ePUAP, w zależności od deklaracji kandydata.

W 2012 roku według opisanych powyżej zasad przeprowadzono rekrutację na 36 studiów trzeciego stopnia. Przewidziano 982 miejsc i przyjęto 666 kandydatów.

[Dane statystyczne dotyczące powyższych studiów można znaleźć w rozdziale 4.3.4. Szczegółowe dane statystyczne dotyczące studiów trzeciego stopnia]

4.1.3. Studia podyplomowe

Rekrutacja na część studiów podyplomowych prowadzonych w Uniwersytecie Jagiellońskim była w 2012 roku pilotażowo prowadzona w Systemie ERK.

W przypadku tych studiów przyjęcie następowało na podstawie kolejności rejestracji w Systemie ERK lub wyników egzaminu wstępnego.

Kandydaci zakładali konto w Systemie i za jego pośrednictwem przekazywali Uniwersytetowi niezbędne w rekrutacji informacje. Dokonywali rejestracji na studia, po czym ją potwierdzali poprzez przesłanie dokumentów do jednostki prowadzącej nabór. Informacje od Uniwersytetu w sprawach związanych z udziałem w postępowaniu – np. o miejscu i godzinie egzaminu wstępnego, o wyniku postępowania – były przekazywane kandydatom za pośrednictwem Systemu.

W 2012 roku według opisanych powyżej zasad przeprowadzono rekrutację na 26 studiów podyplomowych prowadzonych przez: Wydział Biochemii, Biofizyki i Biotechnologii, Wydział Zarządzania i Komunikacji Społecznej, Wydział Farmaceutyczny, Katedrę UNESCO do Badań nad Przekładem i Komunikacją Międzykulturową oraz Medyczne Centrum Kształcenia Podyplomowego.

Rekrutacja na pozostałe studia podyplomowe miała miejsce poza Systemem ERK. Merytoryczny nadzór nad przebiegiem oraz organizacją rekrutacji na studia podyplomowe sprawował Dział Nauczania UJ.

[Dane statystyczne dotyczące powyższych studiów można znaleźć w rozdziale 4.3.5. Szczegółowe dane statystyczne dotyczące studiów podyplomowych]

4.1.4. Studia prowadzone w językach obcych

W 2012 roku po raz pierwszy rekrutacja na wszystkie studia pierwszego i drugiego stopnia prowadzone w językach obcych została przeprowadzona w Systemie ERK, dostępnym dla wszystkich kandydatów również w języku angielskim. Podstawą przyjęcia na studia były wyniki studiów wyższych, ocena przedstawionej dokumentacji lub/i wyniki egzaminów wstępnych.

Procedura rekrutacyjna przebiegała podobnie do kwalifikacji na studia prowadzone w języku polskim. Kandydaci zakładali konto w Systemie, przekazywali Uniwersytetowi informacje niezbędne do przeprowadzenia rekrutacji, dokonywali rejestracji, po czym dostarczali do jednostek prowadzących studia dokumentację konieczną do przeprowadzenia postępowania. Dla potwierdzenia rejestracji wnosili opłatę rekrutacyjną. Informacje związane z postępowaniem kwalifikacyjnym otrzymywali za pośrednictwem Systemu.

Kandydaci otrzymali informację o wyniku postępowania w drodze komunikatu w swoich indywidualnych kontaktach ERK. Osoby zakwalifikowane do przyjęcia dostarczały dokumenty do odpowiednich jednostek w Uniwersytecie, dokonując wpisu na studia. Z uwagi na specyfikę studiów, kandydatom umożliwiano tzw. wpis korespondencyjny, na podstawie dokumentów przesłanych pocztą. Po zakończeniu postępowania wydawano decyzję administracyjną w sprawie przyjęcia na studia, doręczaną pocztą lub przez Platformę ePUAP, w zależności od deklaracji kandydata.

W 2012 roku w opisany powyżej sposób przeprowadzono rekrutację na jedno studia licencjackie, 9 studiów magisterskich, jedno studia doktoranckie, prowadzone przez Wydziały: Historyczny, Polonistyki, Matematyki i Informatyki, Zarządzania i Komunikacji Społecznej, Studiów Międzynarodowych i Politycznych.

Rejestracja na studia prowadzone w Szkole Medycznej dla Obcokrajowców miała miejsce poza systemem ERK, natomiast w katalogu studiów na stronie systemu kandydaci mieli dostęp do pełnej, dwujęzycznej informacji na temat zasad i przebiegu naboru na te studia.

[Dane statystyczne dotyczące powyższych studiów można znaleźć w rozdziale 4.3.6. Szczegółowe dane statystyczne dotyczące studiów prowadzonych w językach obcych]

4.1.5. Cudzoziemcy w rekrutacji

Kandydaci-cudzoziemcy byli przyjmowani na studia w Uniwersytecie w drodze dwóch ścieżek rekrutacji, w zależności od ich statusu w Polsce.

Kandydaci posiadający polskie obywatelstwo (np. podwójne obywatelstwo, w tym polskie) byli zobligowani do przystąpienia do rekrutacji na zasadach obowiązujących obywateli polskich.

Kandydaci spełniający warunki określone w art. 43 ustawy – Prawo o szkolnictwie wyższym (m.in. obywatele krajów Unii Europejskiej czy osoby posiadające Kartę Polaka) mieli prawo wyboru i podczas zakładania konta w Systemie sami deklarowali, czy będą ubiegać się o przyjęcie na zasadach obowiązujących obywateli polskich, czy na zasadach innych niż obowiązujące obywateli polskich.

Kandydaci niespełniający warunków określonych w art. 43 ustawy, nieposiadający polskiego obywatelstwa byli zobligowani do przystąpienia do rekrutacji na zasadach innych niż obowiązujące obywateli polskich.

Rekrutacja na zasadach obowiązujących obywateli polskich

Rekrutacja na studia na zasadach dotyczących obywateli polskich przebiegała w sposób opisany w punktach powyżej. Jeżeli kandydat nie posiadał wyniku polskiej nowej matury, a ubiegał się o przyjęcie na studia, gdzie uwzględniane były wyniki maturalne, przystępował do Centralnych Egzaminów Wstępnych, opisanych w punkcie 4.1.1.

Rekrutacja na zasadach innych niż obowiązujące obywateli polskich

Rekrutacja na studia na zasadach innych niż obowiązujące obywateli polskich była prowadzona według odrębnie ustalonego harmonogramu. Dla każdego studiów, gdzie przewidziano osobny limit przyjęć dla cudzoziemców, przygotowywano osobne listy rankingowe. Podstawą przyjęcia był wynik rozmowy kwalifikacyjnej sprawdzającej motywację do podjęcia studiów i znajomość języka, w jakim prowadzone są studia. Wyjątek stanowiły studia prowadzone na Wydziałach: Farmaceutycznym, Lekarskim oraz Nauk o Zdrowiu, gdzie podstawą kwalifikacji była kolejność rejestracji w Systemie.

Kandydat zakładał konto w Systemie ERK, uzupełniał w nim niezbędne w procesie rekrutacji dane, po czym dokonywał rejestracji elektronicznie. Dla jej potwierdzenia wносił opłatę rekrutacyjną oraz przysyłał do Uniwersytetu wymagane dokumenty. Informację o miejscu i godzinie rozmowy kwalifikacyjnej otrzymywał w swoim indywidualnym koncie ERK. Wychodząc naprzeciw potrzebom kandydatów-cudzoziemców, Uniwersytet umożliwiał przeprowadzenie rozmów kwalifikacyjnych przez Internet (Skype).

Po zakwalifikowaniu do przyjęcia kandydaci dostarczali do jednostki prowadzącej studia pozostałe wymagane dokumenty, dokonując wpisu. Z uwagi na trudności niektórych kandydatów w zorganizowaniu przyjazdu do Polski, umożliwiono dokonywanie wpisu korespondencyjnie, na podstawie dokumentów przesłanych pocztą. Kandydaci przyjęci na studia na zasadach innych niż obowiązujące obywateli polskich wnosili opłatę za studia, wyjątek stanowili stypendyści strony polskiej (stypendysta Rządu Polskiego) lub stypendyści strony wysyłającej (stypendysta rządu innego państwa), lub kandydaci ubiegający się o przyjęcie na studia bez odpłatności i świadczeń stypendialnych (na podstawie umów międzynarodowych lub programów pomocowych, które Polska podpisała).

Po zakończeniu postępowania wydawano decyzję administracyjną w sprawie przyjęcia na studia, doręczaną pocztą lub przez platformę ePUAP, w zależności od deklaracji kandydata.

W 2012 roku na studia w UJ przyjęto 269 cudzoziemców. Większość stanowiły osoby z Ukrainy, Białorusi, Czech, pozostali przyjechali z Litwy, Rosji, Kazachstanu, Niemiec oraz innych krajów.

[Dane statystyczne dotyczące powyższych studiów można znaleźć w rozdziale 4.3.7. Szczegółowe dane statystyczne dotyczące cudzoziemców ubiegających się o przyjęcie na studia w Uniwersytecie Jagiellońskim]

4.2. Dział Rekrutacji na Studia

4.2.1. Zadania bieżące zrealizowane w 2012 roku

4.2.1.1. Dział Rekrutacji na Studia w 2012 roku w liczbach

Rekrutacja na studia to długotrwały, pracochłonny i czasochłonny proces, który trwa w Uniwersytecie Jagiellońskim przez cały rok. Dział Rekrutacji na Studia zajmuje się wszystkimi działaniami związanymi z rekrutacją począwszy od bezpośredniej obsługi kandydatów, zorganizowania i koordynowania prac Letniego Biura Rekrutacji oraz Centrów Uwierzytelniania

Zadania zrealizowane przez Dział Rekrutacji na Studia w 2012 roku



Dokumentów, kompleksową obsługą Centralnych Egzaminów Wstępnych, przez tworzenie projektów uchwał, zarządzeń i decyzji dotyczących rekrutacji, obsługę Wydziałowych Komisji Rekrutacyjnych, obsługę odwołań, administrację systemu Elektronicznej Rejestracji Kandydatów, administrację stron internetowych www.rekrutacja.uj.edu.pl oraz www.erk.uj.edu.pl w dwóch wersjach językowych i wiele innych czynności.

Wykres na sąsiedniej stronie ilustruje działania zrealizowane przez Dział Rekrutacji na Studia w 2012 roku w liczbach.

4.2.1.2. Przygotowanie Systemu Elektronicznej Rejestracji Kandydatów do naboru na studia na lata akademickie 2012/2013 oraz 2013/2014

Przeprowadzenie rekrutacji na studia w roku akademickim 2012/2013 wymagało odpowiedniego przygotowania Systemu Elektronicznej Rejestracji Kandydatów zarówno pod względem informacji prezentowanych kandydatom w indywidualnym koncie ERK kandydata, jak i mechanizmów obsługujących kolejne nabory na studia. Od opublikowania katalogu studiów we wrześniu roku poprzedzającego rok rekrutacji, przez uzupełnianie go o treści wynikające z kolejno podejmowanych w Uniwersytecie aktów prawnych określających warunki i tryb przeprowadzania rekrutacji, uruchomienie rejestracji i przeprowadzenie kwalifikacji na studia, aż po zamknięcie naborów, wydanie decyzji w sprawie przyjęcia i rozliczenie rekrutacji – czynności związane z przygotowaniem systemu trwały na przestrzeni całego roku.

Podobnie jak w poprzednich latach, po zakończeniu rekrutacji na studia na poprzedni rok akademicki (2011/2012) baza danych przechowywanych w Systemie została zanonimizowana. Utworzono nowe karty studiów oraz karty naborów, zgodnie z podjętą w maju 2011 uchwałą Senatu UJ ustalającą kryteria kwalifikacji na rok akademicki 2012/2013. Do kart wprowadzono w pierwszej kolejności informacje dotyczące kryteriów kwalifikacji oraz limitów przyjęć. W miarę kolejno podejmowanych ustaleń, natychmiast po wejściu w życie stosownych aktów prawnych w Systemie umieszczano informacje na temat harmonogramów poszczególnych naborów, list wymaganych dokumentów, wysokości opłat za studia. Zebrano i wprowadzono do Systemu ERK godziny, w czasie których kandydaci wpisywali się na studia w danym sekretariacie. Zweryfikowano informacje kontaktowe do jednostek prowadzących studia. Informacje były na bieżąco publikowane kandydatom na stronie www.erk.uj.edu.pl.

Po powołaniu składów Wydziałowych Komisji Rekrutacyjnych (WKR), Zespołów Egzaminacyjnych (ZE) oraz Uczelnianej Komisji Rekrutacyjnej

(UKR), informacje zostały umieszczone w Systemie. Przedstawicielom WKR (sekretarzom) utworzono i skonfigurowano konta dostępu do Systemu ERK.

Przygotowanie Systemu ERK do nowych naborów na studia obejmowało również powiązanie nowo utworzonych kart studiów z Uniwersyteckimi Systemami Obsługi Studiów (USOS) – Uniwersytetu Jagiellońskiego oraz Uniwersytetu Rolniczego im. Hugona Kołłątaja w Krakowie – dzięki czemu możliwa była automatyczna synchronizacja danych pomiędzy systemami ERK i USOS podczas wpisów na studia. Aby zapewnić możliwość obsługi egzaminów wstępnych w Systemie, tworzono i konfigurowano karty egzaminów dla każdego studiów, gdzie egzamin był przewidziany w kryteriach kwalifikacji.

Strona Systemu ERK jest pierwszym źródłem informacji o ofercie studiów prowadzonych w danym roku w Uniwersytecie Jagiellońskim. Uczniowie klas maturalnych podejmowali wstępne decyzje o wyborze przedmiotów zdawanych na maturze oraz ich poziomów na początku roku szkolnego, dlatego jeszcze podczas trwania rekrutacji na poprzedni rok akademicki na stronach Systemu ERK opublikowano katalog studiów, na które prowadzony był nabór w kolejnym – 2013 – roku. Katalog zawierał informacje ustalone w uchwale Senatu UJ z maja 2012 roku: kryteria kwalifikacji oraz limity przyjęć. Po przyjęciu zarządzeń Rektora UJ w sprawie ustalenia harmonogramu oraz dokumentów wymaganych w postępowaniu rekrutacyjnym, informacje te zostały opublikowane kandydatom w kartach studiów na stronie www.erk.uj.edu.pl.

Dane dotyczące wejść, użytkowników oraz aktywności na stronie www.erk.uj.edu.pl od 1.01.2012 do 31.12.2012

Odwiedziny – liczba wejść na stronę internetową

Unikalni użytkownicy – liczba niepowtarzalnych (liczonych tylko raz) użytkowników strony internetowej w danym okresie

Odsłony – łączna liczba aktywności na stronie (wejścia na podstrony, banery itp.)

Odwiedziny

1 773 315

Unikalni użytkownicy

525 101

Odsłony

16 537 465

Wykres miesięczny wejść użytkowników w okresie od 1.01.2012 do 31.12.2012

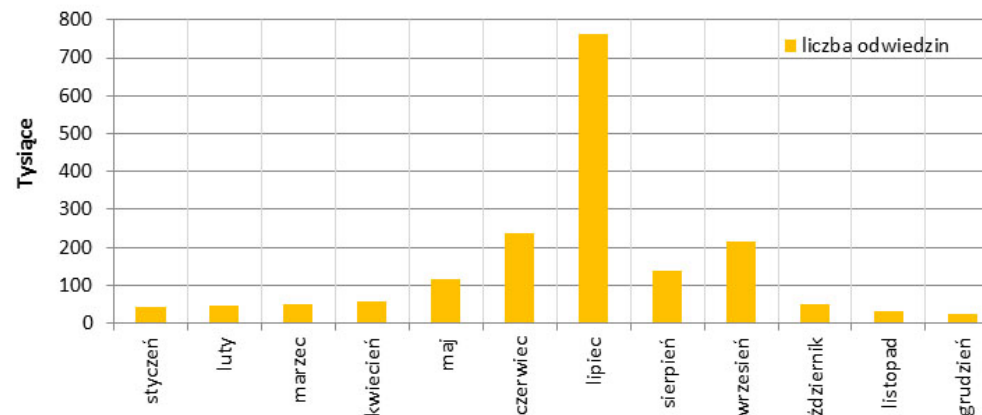

Kraj/terytorium pochodzenia osób odwiedzających stronę internetową

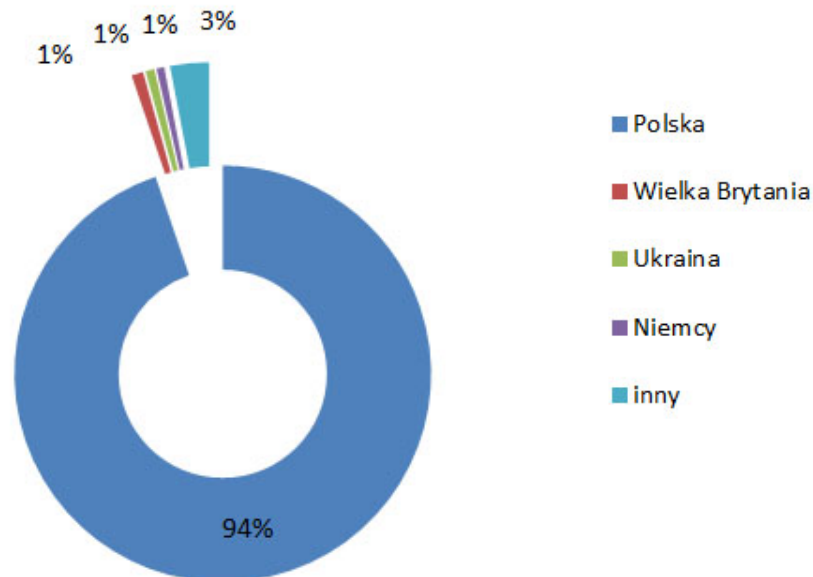

4.1.2.3. Pełna lokalizacja treści wersji językowej polskiej i angielskiej strony www

Wychodząc naprzeciw potrzebom kandydatów na studia prowadzone w językach obcych oraz coraz większej ilości kandydatów cudzoziemców, Dział Rekrutacji na Studia opracował i wprowadził pełną dwujęzyczność prowadzonych stron internetowych www.erk.uj.edu.pl oraz www.rekrutacja.uj.edu.pl.

Dzięki przeprowadzonej lokalizacji System ERK stał się w całości dostępny w języku angielskim. Możliwe było nie tylko zapoznanie się z angielską wersją wszystkich informacji na temat przebiegu procedury rekrutacyjnej, ale i przejście całej ścieżki: od założenia konta, przez uzupełnianie informacji w koncie kandydata, aż po rejestrację i wpis na studia.

Wprowadzenie anglojęzycznej wersji strony www.rekrutacja.uj.edu.pl w miejsce dotąd osobnej strony www.admissions.uj.edu.pl (dezaktywowana) umożliwiło szybką zmianę języka, w jakim kandydat zapoznaje się z informacją. Wprowadzono zasadę, zgodnie z którą wszystkie umieszczone na stronie informacje (zarówno treści podstron, jak i aktualności oraz komunikaty) były jednocześnie publikowane w języku angielskim, dzięki czemu w każdej chwili kandydaci nieznający języka polskiego mieli możliwość zapoznania się ze wszystkimi informacjami związanymi z rekrutacją.

Dane dotyczące wejść, użytkowników oraz aktywności na stronie www.rekrutacja.uj.edu.pl

Odwiedziny – liczba wejść na stronę internetową

Unikalni użytkownicy – liczba niepowtarzalnych (liczonych tylko raz) użytkowników strony internetowej w danym okresie

Odsłony – łączna liczba aktywności na stronie (wejścia na podstrony, banery itp.)



Wykres miesięczny wejść użytkowników od 1.01.2012 do 31.12.2012

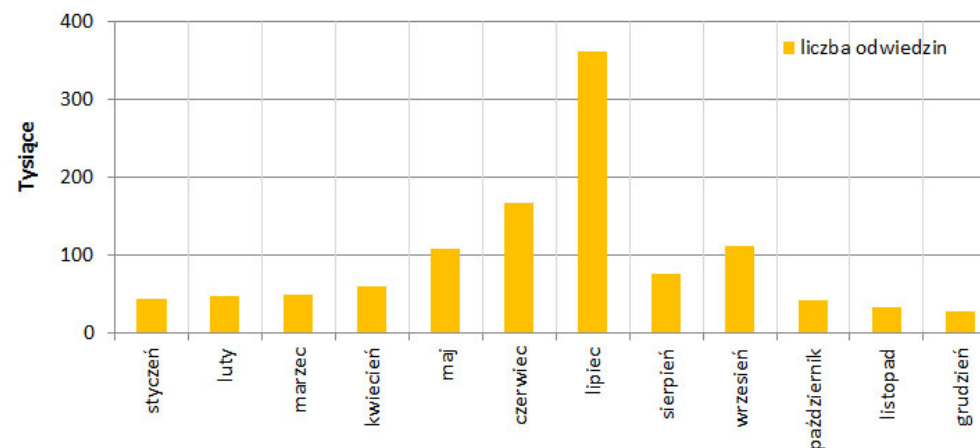

Kraj/terytorium pochodzenia osób odwiedzających witrynę

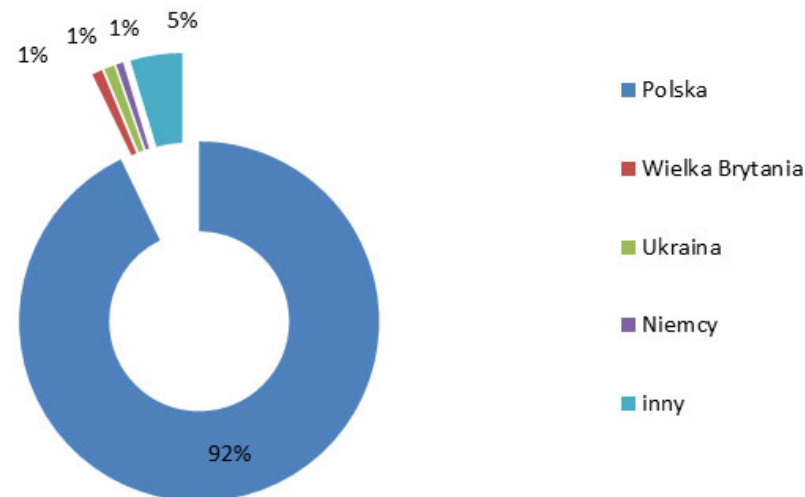

4.2.1.4. Dopasowanie naboru do kalendarza roku akademickiego

Podczas trwania prac nad zarządzeniem w sprawie harmonogramu rekrutacji na studia na kolejny rok akademicki, pracownicy Działu Rekrutacji na Studia analizują kalendarz roku akademickiego pod kątem rekrutacji na studia drugiego stopnia oraz terminy przeprowadzania egzaminów maturalnych i wydawania świadectw pod kątem przygotowania harmonogramu rekrutacji dla jednolitych studiów magisterskich oraz studiów pierwszego stopnia. W jednym zarządzeniu ujęto wszystkie obowiązujące w 2012 roku harmonogramy naboru na studia – ponad 100 dat mieszczących się w 16 harmonogramach. Kolejne etapy poszczególnych naborów na studia są zaplanowane w taki sposób, aby kandydaci mieli odpowiednią ilość czasu na dokonanie czynności związanych z rekrutacją. W rekrutacji na studia drugiego stopnia dodatkowo jeszcze na kilka miesięcy przed rozpoczęciem rejestracji na studia DRS przygotowuje informacje przekazywane później studentom ostatnich lat studiów pierwszego stopnia za pośrednictwem Systemu USOS, dotyczące obowiązującego harmonogramu, aby potencjalni kandydaci na studia mieli możliwość podejścia do egzaminu licencjackiego i uzyskanie dyplomu w terminie umożliwiającym rejestrację na studia. Informacja o harmonogramie rekrutacji 2012 i konieczności uwzględnienia go przy ustalaniu terminu egzaminów dyplomowych została w marcu 2012 roku w imieniu Pana Rektora wysłana przez DRS do **wszystkich studentów** ostatniego roku w UJ na ich adresy e-mail oraz wszystkich Prodziekanów ds. studiów do jej upowszechnienia w jednostkach.

Harmonogram naboru na studia w roku akademickim 2012/2013

Harmonogram naboru na studia 2012/2013
wystartowaliśmy w marcu i tam gdzie to możliwe w sposób ciągły kontynuowaliśmy nabór do końca września

- ponad **100** dat w **16** harmonogramach
- został opublikowany już w **lutym 2012** roku;
- był dostosowany do:
 - ✓ kalendarza maturalnego dla nowej polskiej matury, matury międzynarodowej IB oraz matury europejskiej EB,
 - ✓ sesji podstawowej do **28** czerwca → nabór podstawowy do **18** lipca,
 - ✓ sesji poprawkowej do **15** września → ostatni nabór dodatkowy do **23** września,
 - ✓ posiedzeń WKR i UKR z uwzględnieniem kalendarza roku akademickiego,
- rekrutacja trwała **6 miesięcy**, niemal nieprzerwanie od 9 marca do 23 września,
- powtarzając nieustannie nabory, przeprowadziliśmy łącznie niemal 1500 osobnych rekrutacji na studia!

4.2.1.5. Legislacja wewnętrzna związana z rekrutacją – tworzenie i konsultacje

Dział Rekrutacji na Studia przygotował wszystkie związane z rekrutacją wewnętrzne akty prawne obowiązujące w Uniwersytecie.

W lutym 2012 roku przygotowano Zarządzenie nr 13 Rektora UJ w sprawie ustalenia szczegółowego harmonogramu organizacji naboru na pierwszy rok jednolitych studiów magisterskich i studiów pierwszego i drugiego stopnia prowadzonych w języku polskim oraz studiów trzeciego stopnia w roku akademickim 2012/2013. Ten sam akt prawny zawierał kompletne listy dokumentów wymaganych w postępowaniu rekrutacyjnym – podczas rejestracji na studia oraz podczas dokonywania wpisu na studia, opracowane na podstawie obowiązujących rozporządzeń Ministra oraz innych aktów prawnych. Analogiczne zarządzenie obowiązujące w naborze na studia na rok akademicki 2013/2014 przygotowano w grudniu 2012 roku (zarządzenie nr 117 Rektora UJ).

W marcu 2012 roku DRS przygotował Zarządzenie nr 16 Rektora UJ w sprawie szczegółowych warunków organizacji naboru na pierwszy rok jednolitych studiów magisterskich oraz studiów pierwszego, drugiego i trzeciego stopnia w roku akademickim 2012/2013. Treść tego aktu prawnego jest wynikiem rewizji procedur obowiązujących w rekrutacji na studia w poprzednich latach, dzięki czemu warunki organizacji naboru zostały dostosowane do nowych możliwości systemu ERK oraz ulepszono je, uwzględniając doświadczenia z poprzednich lat. Analogiczne zarządzenie obowiązujące w naborze na rok akademicki 2013/2014 przygotowano w grudniu 2012 roku (Zarządzenie nr 120 Rektora UJ).

Z rocznym wyprzedzeniem, w maju 2012 roku przygotowana została Uchwała nr 63/V/2012 Senatu UJ zawierająca kryteria kwalifikacji na jednolite studia magisterskie oraz studia pierwszego i drugiego stopnia prowadzące nabór w roku akademickim 2013/2014. Podstawą opracowania uchwały była szczegółowa analiza kryteriów kwalifikacji obowiązujących w naborze na rok akademicki 2012/2013. Wnioski z analizy zostały przedyskutowane z Dziekanami Wydziałów, dzięki czemu możliwa była ewaluacja uchwały z 2011 roku i dopasowanie proponowanych kryteriów kwalifikacji do oczekiwań Wydziałów oraz sytuacji kandydatów na studia.

W listopadzie w 2012 roku przygotowano Uchwałę 111/XI/2012 Senatu UJ w sprawie ustalenia szczegółowych warunków i trybu naboru na pierwszy rok studiów trzeciego stopnia, postępując podobnie, jak przy pracy nad uchwałą dotyczącą kryteriów kwalifikacji dla studiów pozostałych stopni. Po analizie kryteriów obowiązujących w roku 2011, przy uwzględnieniu wniosków z wyników rekrutacji na studia na rok akademicki 2011/2012 dokonano korekty. Konsultacja z Dziekanami Wydziałów

pozwołała przygotować uchwałę odpowiadającą potrzebom jednostek Uniwersytetu oraz oczekiwaniom kandydatów.

Poza opisanymi powyżej najważniejszymi przygotowawanymi w rekrutacji aktami prawnymi DRS przygotowuje co roku decyzje Rektora związane z nieuruchomieniem studiów, które nie osiągają limitu dolnego niezbędnego do uruchomienia programu, pismo okólne w sprawie wprowadzenia instrukcji postępowania dla Wydziałowych Komisji Rekrutacyjnych UJ oraz wprowadzenia szczegółowego harmonogramu przebiegu procedury naboru, pismo okólne wprowadzenia instrukcji oraz szczegółowego harmonogramu dla postępowania odwoławczego.

W sprawach wiążących się z rekrutacją na studia, ale nieleżących bezpośrednio w kompetencjach DRS, pracownicy służyli pomocą merytoryczną innym jednostkom Uniwersytetu w zakresie wprowadzanych przepisów, które miały związek z rekrutacją na studia. Między innymi udzielali wyjaśnień w sprawie Rektorskiego Funduszu Stypendialnego dla Olimpijczyków, Zarządzenia Rektora dotyczącego opłat za studia oraz w sprawie cudzoziemców.

4.2.1.6. Szkolenia dla WKR i UKR, administracyjna obsługa oraz koordynowanie prac WKR

Dział Rekrutacji na Studia co roku przeprowadza cykl szkoleń dla Wydziałowych Komisji Rekrutacyjnych oraz Uczelnianej Komisji Rekrutacyjnej. Szkolenia te mają na celu zapoznanie sekretarzy i członków WKR i UKR z procedurą przeprowadzania rekrutacji w ERK, nowymi funkcjonalnościami systemu oraz zadaniami, które sekretarze WKR i UKR mają do wykonania podczas kolejnych naborów na studia. Szkolenia są przygotowane osobno dla każdego poziomu studiów, aby jak najlepiej przygotować ich zakres merytoryczny. Wszyscy sekretarze Wydziałowych Komisji Rekrutacyjnych, którzy w trakcie trwania rekrutacji potrzebują dodatkowych informacji lub wsparcia w zakresie działań podejmowanych w Systemie ERK otrzymują pomoc i informacje od pracowników DRS.

Dane liczbowe dotyczące szkoleń dla WKR

Nazwa szkolenia	Liczba przeprowadzonych szkoleń
Spotkanie inauguracyjne i inicjujące pracę WKR	1
Szkolenie dla studiów jednolitych magisterskich oraz pierwszego i drugiego stopnia	12
Szkolenie w zakresie rekrutacji cudzoziemców	2
Szkolenie dla studiów doktoranckich	4

4.2.1.7. Centralne Egzaminy Wstępne (CEW)

Centralne Egzaminy Wstępne (CEW) zostały zorganizowane w Uniwersytecie dla tych kandydatów na jednolite studia magisterskie oraz studia pierwszego stopnia (opisane w punkcie 4.1.1.), którzy nie posiadali wyniku polskiej nowej matury, matury europejskiej (EB) lub matury międzynarodowej (IB), a ubiegali się o przyjęcie na studia, gdzie brane pod uwagę były wyniki egzaminu maturalnego. Dotyczyło to zatem głównie absolwentów szkół zagranicznych i posiadaczy tzw. starej matury. Uzyskanie wyniku CEW pozwalało na porównywalność wyników uzyskanych przez tych kandydatów i przez kandydatów posiadających wyniki wymienionych wcześniej, uznawanych w rekrutacji matur, dzięki czemu możliwe było umieszczenie ich na wspólnej liście rankingowej.

CEW przeprowadzono z przedmiotów kwalifikacyjnych branych pod uwagę w rekrutacji na dany kierunek studiów (języków obcych, matematyki, biologii itd.). Wyniki CEW stanowiły podstawę do obliczenia ostatecznego wyniku kwalifikacji kandydatów na tej samej zasadzie, jak wyniki nowej polskiej matury.

Liczby kandydatów przystępujących do CEW w 2012 roku z podziałem na przedmioty

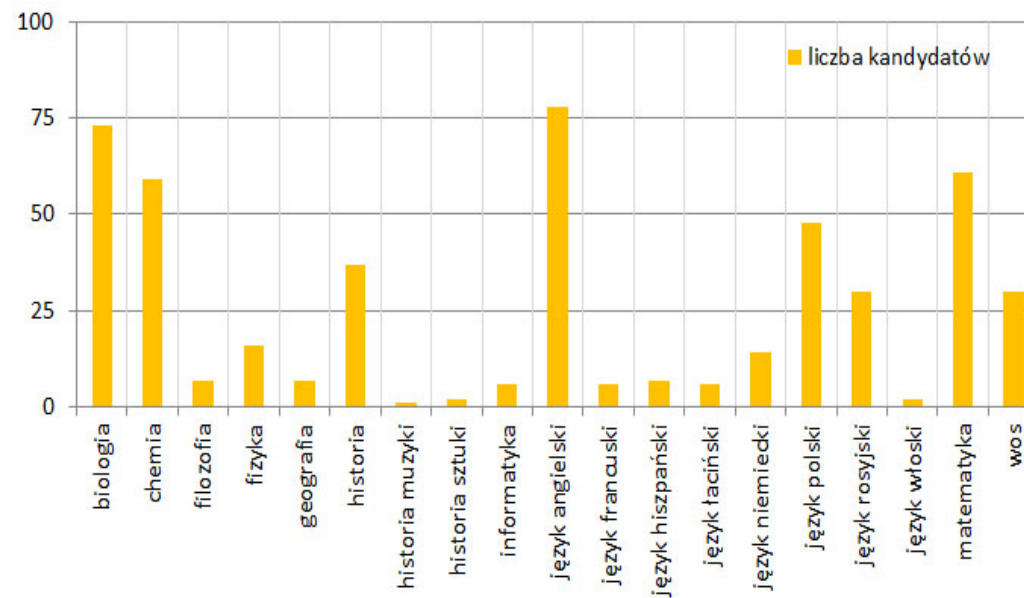

Liczby kandydatów przystępujących do CEW w roku 2012 i w latach poprzednich (2009-2012)

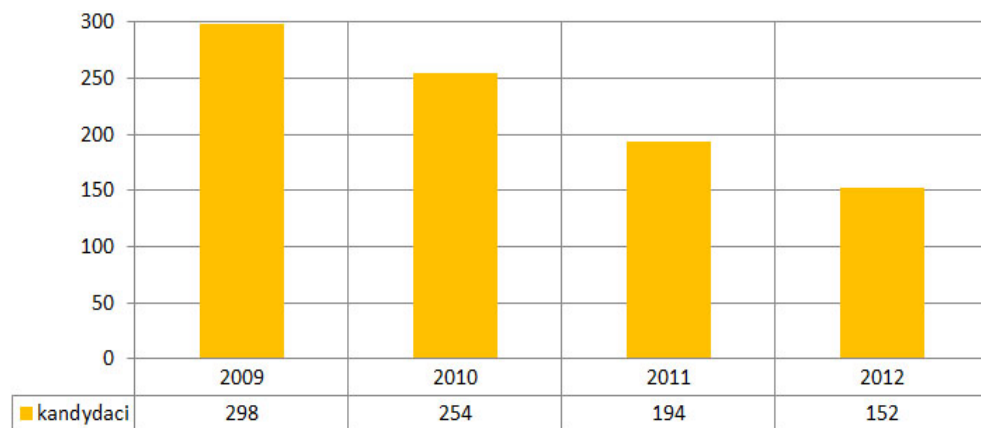

Egzaminy te w całości przeprowadził Dział Rekrutacji na Studia. Wymagało to przygotowania odpowiednio wcześniej harmonogramu egzaminów i poinformowaniu o nim kandydatów. Skontaktowano się z Centralną Komisją Edukacyjną oraz Okręgową Komisją Edukacyjną w Krakowie oraz zawarto stosowne porozumienia w sprawie dostarczenia materiałów egzaminacyjnych i przeprowadzenia oceny prac. Ponadto DRS zorganizował, sprawdził oraz odpowiednio przygotował sale, w których zostały przeprowadzone egzaminy. Powołano i przeszkolono Zespoły Egzaminacyjne nadzorujące CEW. W czasie trwania CEW pracownicy DRS koordynowali na bieżąco prawidłowość ich przebiegu. Po sprawdzeniu egzaminów, DRS był odpowiedzialny za prawidłowe umieszczenie wyników w Systemie ERK oraz opublikowanie ich w indywidualnych kontaktach ERK.

4.2.1.8. Elastyczne i przyjazne podejście do spraw kandydatów

Obsługa kandydatów to zagadnienie, które wymaga elastycznego, niejednokrotnie indywidualnego i przyjaznego podejścia. Dział Rekrutacji na Studia zapewnia kandydatom najwyższe standardy obsługi. Pomagamy kandydatom przez cały rok w rozwiązywaniu problemów związanych z rejestracją na studia, proponując, w zależności od sytuacji kandydata, znalezienie odpowiedniej ścieżki rekrutacji. DRS jest dostępny dla kandydatów przez cały rok. Całą dobę monitorowana jest skrzynka e-mail. Strona rekrutacji jest aktualizowana na tyle często, aby kandydaci byli informowani na bieżąco na temat rejestracji na studia w UJ. Ponadto DRS stara się podejmować działania ułatwiające kandydatom rekrutację na studia.

Jednym z takich działań zainicjowanych i prowadzonych przez DRS było wsparcie kandydatów cudzoziemców i dopasowanie rekrutacji do ich potrzeb w ramach obowiązujących przepisów. Przede wszystkim została zaimplementowana dwujęzyczna strona rekrutacji oraz strona Systemu Elektronicznej Rejestracji Kandydatów. Ponadto DRS zorganizował między innymi zdalne rozmowy kwalifikacyjne oraz umożliwił wpis korespondencyjny. Opłata rekrutacyjna mogła być wpłacana w trzech różnych walutach. Rejestracja kandydatów była prowadzona w sposób ciągły od lutego do końca września.

Każdy kandydat zgłaszając się do Działu Rekrutacji na Studia traktowany był w sposób indywidualny, a rozwiązywanie problemów wymagało czasu i pełnego zaangażowania pracowników DRS. Odebraliśmy prawie 40 000 telefonów, odpowiedzieliśmy na około 18 000 maili i rozwiązaliśmy 400 indywidualnych spraw związanych z przywróceniem terminu wpisu na studia.

4.2.1.9. Letnie Biuro Rekrutacji

Przygotowanie rekrutacji na studia w danym roku akademickim wymaga intensywnej pracy DRS przez cały rok, jednak w okresie wakacyjnym liczba procesów koordynowanych przez DRS oraz liczba indywidualnych spraw kandydatów wzrasta i wymaga wsparcia pracy jednostki.

Dla zapewnienia kandydatom najwyższego standardu obsługi, od 1 czerwca do 3 sierpnia w holu Collegium Novum działało Letnie Biuro Rekrutacji. Stanowisko dogodnie zlokalizowane w pobliżu wejścia do budynku było obsługiwane przez zatrudniony na okres wakacji zespół, przeszkolony wcześniej w DRS w zakresie obsługi klienta, zasad rekrutacji na studia oraz udzielania profesjonalnej pomocy w korzystaniu z witryn www.erk.uj.edu.pl i www.epuap.gov.pl. Na stanowisku dostępne były materiały informacyjne i promocyjne dotyczące rekrutacji oraz Uniwersytetu; ustawione w pobliżu duże i czytelne plansze informacyjne z kryteriami kwalifikacji pozwalały na miejscu zapoznać się z obowiązującymi zasadami rekrutacji; stanowiska komputerowe umożliwiały skorzystanie z witryn rekrutacji. W okresie wpisów przy Letnim Biurze Rekrutacji oraz w budynku Wydziału Zarządzania i Komunikacji Społecznej działały Centra Uwierzytelniania Dokumentów (CUD), gdzie kandydaci mogli szybko i bezpłatnie uzyskać uwierzytelnione kopie świadectw i dyplomów, potrzebne do wpisu na studia.

Zespół Letniego Biura Rekrutacji w sierpniu stanowił wsparcie dla DRS podczas prac związanych z wydawaniem decyzji administracyjnych oraz przygotowaniem Systemu do rozpoczęcia naboru w kolejnym roku akademickim. We wrześniu reprezentował Uniwersytet Jagielloński na targach edukacyjnych, udzielając zainteresowanym rzetelnej informacji na wszystkie tematy związane z przyjęciem na studia w UJ.

W okresie od czerwca do września zespół zajmujący się obsługą kandydatów na studia odpowiedział na pytania około 3 000 kandydatów, skierowane do DRS drogą mailową, telefoniczną i osobiście.

4.2.1.10. Przygotowanie oraz wysyłka decyzji administracyjnych w sprawie przyjęcia na studia

Każda potwierdzona rejestracja na studia uruchamiała postępowanie w rozumieniu Kodeksu postępowania administracyjnego, którego zakończenie skutkowało wydaniem decyzji administracyjnej.

Po zakończeniu danego naboru na studia i zamknięciu wpisów, Wydziałowa Komisja Rekrutacyjna zbierała się w celu podjęcia ustaleń w sprawie wyniku postępowania kwalifikacyjnego w przypadku każdego z ubiegających się o przyjęcie kandydatów. Wygenerowany na podstawie informacji z Systemu ERK protokół z tego posiedzenia stanowił podstawę do wydania decyzji o przyjęciu bądź odmowie przyjęcia na studia.

Po posiedzeniu WKR Dział Rekrutacji na Studia przystępował do sporządzenia decyzji.

Podczas zakładania konta w Systemie ERK kandydat deklaruwał, czy decyzję w sprawie przyjęcia doręczyć do niego pocztą tradycyjną, czy poprzez Platformę ePUAP. Proces wydawania decyzji różnił się w zależności od tej deklaracji.

Decyzje doręczane poprzez Platformę ePUAP

Po zatwierdzeniu w Systemie ERK protokołu z posiedzenia WKR, System na podstawie przygotowanych wcześniej szablonów decyzji umożliwiał wygenerowanie zgodnych ze specyfikacją Platformy ePUAP plików XML zawierających zindywidualizowane decyzje. Podpisane elektronicznie przez zastępców przewodniczących WKR, decyzje elektroniczne zostały przesłane na wskazane przez kandydatów podczas zakładania konta w Systemie adresy skrzytek na Platformie. Kandydat w terminie siedmiu dni od otrzymania dokumentu w koncie ePUAP odbierał decyzję, Profilem Zaufanym lub podpisem elektronicznym podpisując Urzędowe Poświadczenie Doręczenia, które było następnie przesyłane przez Platformę do Systemu ERK. Dzięki temu w Systemie zawsze znajdowała się pełna, aktualna informacja o wydaniu, wysyłce i odbiorze decyzji elektronicznej. Kandydat, który skutecznie odebrał wszystkie wysłane do niego decyzje

elektroniczne otrzymywał zwrot części opłaty rekrutacyjnej (w 2012 roku: 15 zł). Pliki XML z decyzjami pozytywnymi przekazywano jednostkom prowadzącym dokumentację studiów na płycie CD w celu włączenia ich do dokumentacji.

Jeśli kandydat nie odebrał decyzji elektronicznej w wyznaczonym terminie, System umożliwiał wydanie papierowego wtórnika decyzji elektronicznej, który był doręczany kandydatowi pocztą według procedury opisanej poniżej. W takim wypadku kandydat tracił prawo do częściowego zwrotu opłaty rekrutacyjnej.

Wdrożenie certyfikowanego podpisu elektronicznego oraz integracja Systemu ERK z Platformą ePUAP w liczbach

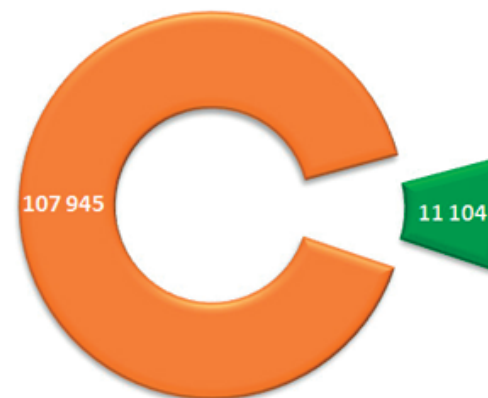

■ decyzje wysłane (2011-2012) przez DRS za pośrednictwem platformy ePUAP

■ decyzje wysłane (2011-2012) przez DRS tradycyjne - za pośrednictwem Poczty Polskiej

Stan na rok 2012,
od wdrożenia e-podpisu
w 2011 roku:

7 891 decyzji
doręczono przez ePUAP
drogą elektroniczną,

2011-2012 wydano około
80 000 złotych
mniej na "znaczki pocztowe"...

Decyzje doręczane pocztą tradycyjną

Po zatwierdzeniu w Systemie ERK protokołu z posiedzenia WKR, System na podstawie przygotowanych wcześniej szablonów decyzji umożliwiał ich zbiorcze pobranie w formie plików PDF. Sposób pobrania plików z Systemu był uregulowany szczegółową procedurą umożliwiającą zarówno sprawną obsługę wydruku wielu tysięcy zindywidualizowanych dokumentów, jak również bezproblemową współpracę z Poczta Polska podczas wysyłki: osobno pobierano decyzje w zależności od typu adresu, na jaki miały być wysyłane (w ramach grup: adresy krakowskie, polskie poza Krakowem, zagraniczne). Odrębnie pobierano decyzje pozytywne (o przyjęciu na studia) i negatywne (o odmowie przyjęcia).

Pobrane z Systemu decyzje były drukowane partiami kolejno dla poszczególnych WKR, osobno według rodzaju adresu i typu decyzji. Po podpisaniu przez zastępców przewodniczących WKR – pracowników DRS – wykonywano kopie decyzji pozytywnych. Kserokopie przekazywano do jednostki prowadzącej dokumentację studiów w celu włączenia ich do teczek studentów.

Podpisane decyzje, opatrzone kodem kreskowym, były skanowane przez pracowników działu, dzięki czemu w Systemie ERK znajdowała się informacja o wydaniu i wysyłce każdej decyzji. Spakowane stosownie do typu adresu zostały przekazane do firmy konfekcjonującej, która umieściła je w uniwersyteckich kopertach i wraz z wygenerowanymi po skanowaniu z Systemu plikami adresowymi przekazała do wysyłki za zwrotnym potwierdzeniem odbioru Poczcie Polskiej.

Dzięki automatyzacji procesu i wykorzystaniu do generowania decyzji możliwości Systemu ERK, wydanie i wysyłka decyzji administracyjnych po zakończeniu najliczniejszych naborów czerwcowego i lipcowego została przeprowadzona w całości na początku sierpnia, a kandydaci otrzymali decyzje przed końcem wakacji.

Kandydaci potwierdzali otrzymanie decyzji podpisując druk zwrotnego potwierdzenia odbioru, przygotowany przez firmę konfekcjonującą zgodnie z ustaloną w DRS specyfikacją, co umożliwiło późniejsze rejestrowanie odbioru decyzji w Systemie. Potwierdzenia wracały na adres DRS, gdzie były następnie sortowane według WKR, dla których były wydawane decyzje, odrębnie dla decyzji pozytywnych i negatywnych.

Zestawienie liczby decyzji wysłanych elektronicznie za pośrednictwem Platformy ePUAP z liczbą decyzji wysłanych drogą tradycyjną

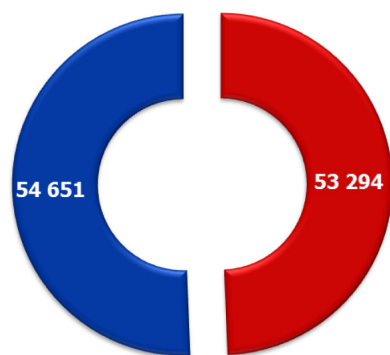

...a pozostałych
107 945 decyzji
tradycyjnych przygotował,
wydrukował, podpisał i nadał do
wysłania Dział Rekrutacji na Studia.

- decyzje tradycyjne przygotowane, wydrukowane, podpisane i nadane przez DRS w 2011 roku
- decyzje tradycyjne przygotowane, wydrukowane, podpisane i nadane przez DRS w 2012 roku

Uporządkowane potwierdzenia, opatrzone kodem kreskowym, zostały następnie zeskanowane do Systemu ERK, dzięki czemu w Systemie znajdowała się pełna informacja o wydaniu, wysyłce i odbiorze każdej decyzji. Zwrotki od decyzji pozytywnych przekazano jednostkom prowadzącym dokumentację studiów w celu włączenia ich do teczek studentów. Zwrotki negatywne zostały archiwizowane w DRS na potrzeby ustalania biegu terminu ewentualnych odwołań od decyzji.

Opisana powyżej procedura jest realizowana przez DRS od 2011 roku. W 2012 roku w ten sposób wydano 58 250 decyzji administracyjnych, z czego 3 599 doręczono kandydatom za pośrednictwem Platformy ePUAP.

4.2.1.11. Dane rekrutacyjne dostępne dla innych jednostek

Za zgodą kandydatów, DRS opracował i przekazał dane w formie raportów lub statystyk do innych jednostek Uczelni dla potrzeb organizacji przeprowadzania procesów realizowanych przez te jednostki. Zbierane były deklaracje kandydatów dotyczące zgody na przekazanie danych do Miejskiego Przedsiębiorstwa Komunikacyjnego w Krakowie, co umożliwiło kandydatom na wykorzystanie legitymacji jako Krakowskiej Karty Miejskiej. Samorządowi Studentów Uniwersytetu Jagiellońskiego zostały przekazane podane przez kandydatów w Systemie ERK adresy e-mail w celu przesyłania informacji o wszelkich sprawach socjalno-bytowych (m.in. stypendia, miejsca w domach studenckich), dydaktycznych lub dotyczących życia studenckiego (m.in. obóz adaptacyjny, inauguracja roku akademickiego). Do Biura Sportu Uniwersytetu Jagiellońskiego przekazane zostały dane dotyczące osiągnięć sportowych kandydatów oraz dane kontaktowe w celu przesyłania informacji o akademickim ruchu sportowym. Na indywidualnych kontaktach ERK została umieszczona ankietka przygotowana przez dr. Grzegorza Brydę z Instytutu Socjologii UJ, badająca profil kandydata. Dane z tej ankiety zostały zebrane oraz opracowane przez Dział Rekrutacji na Studia i przekazane do Działu Nauczania.

4.2.1.12. Bieżące raportowanie na potrzeby decyzji zarządczych

Dział Rekrutacji na Studia prowadził stałe monitorowanie stanu wszystkich naborów na podstawie danych o kwalifikacji oraz wpisach na studia dostępnych na bieżąco w Systemie ERK. Dzięki temu możliwe było przygotowywanie raportów statystycznych dotyczących zarówno pojedynczych kierunków studiów, jak i wybranych grup kierunków.

Z prośbami o przygotowanie bieżących statystyk zwracali się do DRS zarówno Rektorzy, jak i Dziekani Wydziałów. W 2012 roku DRS przygotował kilkadziesiąt różnego rodzaju opracowań o charakterze bieżącym. Informacja na temat liczby rejestracji na poszczególne kierunki, stanu wpisów, liczby osób, które wpłaciły czesne i inne dane, z prośbą o które

zwracano się do DRS stanowiła podstawę analiz umożliwiających podejmowanie decyzji o uruchomieniu bądź nie poszczególnych programów, łączeniu i dzieleniu naborów na kierunkach i specjalnościach oraz innych decyzji zarządczych.

4.2.1.13. Kontynuacja pilotażu dla rekrutacji poprzez ERK na studia podyplomowe

Po zakończonej sukcesem rekrutacji na studia podyplomowe przeprowadzonej poprzez system ERK dla 21 kierunków studiów podyplomowych z pięciu Wydziałów, w rekrutacji 2012/2013 liczba kierunków wzrosła do 26. Dział Rekrutacji dostosował system ERK do potrzeb zgłaszanych przez Wydział w sprawie kryteriów kwalifikacji, dokumentów wymaganych od kandydatów, harmonogramu naborów oraz informacji, które powinni otrzymać kandydaci. Rejestracje były monitorowane przez pracowników DRS koordynujących wszystkie działania związane z wpisywaniem i publikowaniem list rankingowych oraz wpisami na studia.

4.2.1.14. Modyfikacja zasad i organizacji naboru

Po zakończeniu rekrutacji na studia w roku akademickim 2012/2013 Dział Rekrutacji na Studia zebrał oraz przeanalizował dane dotyczące przebiegu naborów na studia dla wszystkich Wydziałów w porównaniu z danymi z lat poprzednich. Wnioski, jakie zostały wysunięte po tej analizie zostały przedstawione na zorganizowanych przez DRS spotkaniach i konsultacjach z Dziekanami Wydziałów. W wyniku tych rozmów DRS przygotował cały pakiet uchwał oraz zarządzeń modyfikujących zasady i organizację naboru na studia. Zmiany te dotyczyły między innymi organizacji naboru dla cudzoziemców na studia w języku polskim oraz na studia w języku obcym (nabór ciągły od marca do października), całkowitej zmiany organizacji i przeprowadzania Centralnych Egzaminów Wstępnych. Szczegółnej modyfikacji organizacji całego naboru na studia w 2012 roku wymagała przeprowadzona po raz pierwszy, wspólnie z Uniwersytetem Rolniczym im. Hugona Kołłątaja w Krakowie, rekrutacja na weterynarię. W związku z tym dostosowano zasady kwalifikacji do istniejących norm obowiązujących w UJ, ustalono limity przyjęć, utworzono osobną Komisję Rekrutacyjną, dodano przedstawiciela Uniwersyteckiego Centrum Medycyny Weterynaryjnej UJ-UR do Uczelnianej Komisji Rekrutacyjnej. Wymagało to dużych zmian w istniejącej do tej pory legislacji związanej z rekrutacją.

Ponadto doprecyzowano niektóre kryteria kwalifikacji, w tym na kierunku: lekarski i lekarsko-dentystyczny oraz studia międzykierunkowe – międzywydziałowe indywidualne studia humanistyczne, gdzie zmodyfikowano kryteria formalne.

4.2.1.15. Prowadzenie sprawy 2%

Od 2011 roku ustawa – Prawo o szkolnictwie wyższym obliguje do ubiegania się o zgodę Ministra Nauki i Szkolnictwa Wyższego na zwiększenie ogólnej liczby studentów studiów stacjonarnych powyżej 2% ogólnej liczby studentów studiów stacjonarnych studiujących w poprzednim roku akademickim. W roku akademickim 2012/2013 Dział Rekrutacji na Studia przyjął na siebie ciężar przygotowania wniosku do MNiSW o takie zwiększenie. Całość zagadnienia zwiększenia ogólnej liczby studentów okazała się mieć niebagatelne znaczenie, ze względu na niejednoznaczną interpretację przepisów stanowiących podstawę procedury oraz trudności z uzyskaniem zgody na zwiększenie. DRS już od stycznia 2012 roku korespondował i prowadził rozmowy z MNiSW w zakresie wątpliwości w interpretacji przepisów. Podjęte przez DRS działania polegały na uzyskaniu wyjaśnień ze strony MNiSW co do wykładni przepisów prawa, dokonaniu obliczeń i szacunków co do prognozowanej ogólnej liczby studentów studiów stacjonarnych, zebraniu danych co do aktualnej liczby studentów, przygotowaniu wniosku do MNiSW o zwiększenie ogólnej liczby studentów. W związku zaś z niekorzystną decyzją MNiSW wobec złożonego przez UJ wniosku w sprawie zwiększenia ogólnej liczby studentów studiów stacjonarnych, przygotowany został wniosek o ponowne rozpatrzenie sprawy, a wobec wyczerpania drogi odwoławczej 14 sierpnia skarga do WSA w Warszawie na decyzję MNiSW z wnioskiem o skierowanie do Trybunału Konstytucyjnego przez WSA wniosku o zbadanie zgodności z Konstytucją RP przepisów art. 8 ustawy oraz art. 30 nowelizacji. Wyrokiem WSA decyzja MNiSW została w całości uchylona, a Minister zobligowany przez Sąd do wydania kolejnej decyzji w sprawie. Całość procedury ubiegania się o zwiększenie ogólnej liczby studentów wymagała od DRS bardzo dużego zaangażowania, wiedzy prawniczej, biegłości w procedurze administracyjnej, umiejętności analitycznych i statystycznych. Wniosek obejmował zwiększenie o 9 235 osób, to jest 32% ogólnej liczby studentów w roku akademickim 2012/2013 w stosunku do roku 2009/2010 i wymagał zebrania przez DRS danych dotyczących liczby studentów w Uniwersytecie od 2009 roku, analizy sprawozdań GUS i porównania do danych z momentu składania wniosku w sprawie zwiększenia, przygotowania prognoz co do ogólnej liczby studentów studiów stacjonarnych w kolejnym roku akademickim, a także przygotowania interpretacji przepisów i argumentacji przemawiającej za przyjętą interpretacją.

4.2.1.16. Udział w szkoleniach i konferencjach

Pracownicy Działu Rekrutacji na Studia starają się podnosić swoje kwalifikacje oraz pogłębiać swoją wiedzę. Uczestniczą w szkoleniach, tre-

ningach oraz konferencjach nie tylko jako bierni słuchacze, ale także jako czynni uczestnicy.

Kilkuletnie doświadczenie i zaangażowanie DRS w realizację projektu doręczania decyzji drogą elektroniczną za pośrednictwem Platformy e-PUAP sprawia, że wiedza pracowników DRS na temat doręczania pism drogą elektroniczną stoi na wysokim poziomie i pozwala na dzielenie się tą wiedzą z innymi jednostkami oraz na forum ogólnopolskim. W 2012 roku DRS zaprezentował przyjęte w UJ rozwiązania wdrożeniowe podczas XIV edycji konferencji z cyklu Informatyczne Wspomaganie Zarządzania Uczelnią, Uczelnie Wyższe Wobec Nowych Technologii Kształcenia organizowanego przez Centrum Promocji Informatyki. DRS zaprezentował wówczas swoje dokonania w zakresie wdrożenia elektronicznego dostarczania dokumentów, wykorzystania podpisu elektronicznego, mechanizmów współdziałania z Platformą e-PUAP, a także zastosowanych rozwiązań prawnych w tym zakresie. Podobne wykłady odbyły się podczas XV edycji tej samej konferencji, a także na forum Międzyuniwersyteckiego Centrum Informatyzacji (MUCI), gdzie również Uniwersytet mógł pochwalić się swoimi osiągnięciami w dziedzinie informatyzacji Uczelni.

Dział Rekrutacji na Studia aktywnie działał w 2012 roku zarówno na forum ogólnopolskim, jak i na arenie międzynarodowej. Do przykładów takich działań należy udział w programie Erasmus dla pracowników uczelni. W październiku 2012 roku czworo pracowników DRS reprezentowało Uniwersytet w programie Utrecht Network Staff training week 2012 – Workshop for University Admission Officers, które odbyło się w Reykjavíku (Islandia). Udział w programie wpisywał się w działania stałego podnoszenia kompetencji pracowników UJ. Tygodniowe szkolenie pozwoliło na porównanie doświadczeń biur rekrutacji wielu krajów europejskich, udział w warsztatach praktycznych dotyczących systemów przyjmowania kandydatów, weryfikacji dokumentów, metod fałszowania wykształcenia, systemów wizowych w poszczególnych krajach, zasad przyjmowania kandydatów cudzoziemców, zasad kwalifikacji na studia, elektronicznych systemów rekrutacyjnych. Wyjazd i udział w szkoleniu był ważnym i wzbogacającym doświadczeniem, które pozwoliło na weryfikację przyjętych metod działania w naszym Uniwersytecie w zakresie rekrutacji na studia.

We wrześniu 2012 roku pracownik DRS wziął udział w szkoleniu w Universität Regensburg w Niemczech. Trening był przeznaczony dla personelu administracyjnego realizowany w ramach programu Staff Training Mobility (STT), LLP – Erasmus Programme. Głównym celem wizyty było pozyskanie wiedzy o systemie szkolnictwa wyższego w Bawarii. Zrealizowane zostało szkolenie z zakresu: procesów rekrutacyjnych na studia (zasad aplikacji, harmonogramu, wymaganych dokumentów, opłat i kry-

teriów kwalifikacji), spraw związanych z dyplomami, suplementami do dyplomów i uznawaniem dyplomów, międzynarodowej mobilności studentów, systemu jakości kształcenia, ochrony danych osobowych, narzędzi IT wspierających wszystkie te procesy na Uniwersytecie, oraz innych usług dla studentów (tj. pomocy finansowej, zakwaterowania). Podczas szkoleń w Universität Regensburg uczestnicy obserwowali organizację pracy w tych departamentach i jednostkach oraz mieli możliwość porównać sposób funkcjonowania Działów Rekrutacji i Działów związanych ze sprawami studenckimi w obu tych uczelniach.

4.2.1.17. Szkolenie z ePUAP dla DRS

W celu lepszego przygotowania do obsługi i udzielania informacji kandydatom, którzy zadeklarowali elektroniczny odbiór pism za pośrednictwem Platformy ePUAP, pracownicy Działu Rekrutacji na Studia wzięli udział w cyklu szkoleń zorganizowanych przez firmę Comarch dotyczących pracy z Systemem ePUAP (Konto ePUAP, profil zaufany, prezentacja architektury i podstawowych funkcjonalności platformy, koncepcja dokumentu elektronicznego – wzór i treść dokumentu elektronicznego, sposób komunikacji w Systemie ePUAP), zarządzania kontem ePUAP (budowa konta, funkcjonalności, zabezpieczenia danych, komunikacja z innymi systemami) oraz szczegółowe szkolenie w zakresie tworzenia i kontroli obiegu dokumentu elektronicznego, tworzenia formularzy w Systemie ePUAP. Tym samym pracownicy DRS są w pełni przygotowani do pracy z dokumentacją elektroniczną, w tym także ze stosowaniem bezpiecznego podpisu elektronicznego.

4.2.2. Wprowadzone nowe zasady oraz zmiany organizacyjne naboru na studia

4.2.2.1. Nabór ciągle prowadzony dla Polaków od kwietnia, a dla cudzoziemców od marca

W celu zwiększenia skuteczności rekrutacji na studia, nabory na wszystkie studia prowadzone w Systemie ERK są prowadzone w sposób ciągły, to znaczy, że w chwili, gdy upływa termin dokonywania rejestracji na studia w bieżącym naborze, i jest oczywiste, że liczba dokonanych rejestracji jest mniejsza niż górny limit przyjęć, zostaje uruchomiony kolejny nabór na te studia, o ile jest on przewidziany w harmonogramie rekrutacji.

W rekrutacji na rok akademicki 2012/2013 po raz pierwszy został prowadzony nabór w sposób ciągły na wszystkie jednolite studia magisterskie oraz studia pierwszego i drugiego stopnia. Wymagało to przygo-

towania już na etapie prowadzenia prac nad zarządzeniem dotyczącym harmonogramu na studia w UJ.

Harmonogram został przygotowany w taki sposób, aby umożliwić kandydatom dokonanie wszystkich wymaganych w procesie rekrutacji czynności, a jednocześnie zapewnić maksymalną skuteczność płynnego wypełniania limitów przyjęć.

Rekrutacja na jednolite studia magisterskie oraz studia pierwszego i drugiego stopnia jest prowadzona w sposób ciągły od kwietnia (kiedy to rozpoczyna się rejestracja na Centralne Egzaminy Wstępne) prawie do końca września wszędzie tam, gdzie nie zostały wypełnione limity przyjęć.

Rekrutacja na studia dla kandydatów ubiegających się na zasadach innych niż obowiązujące obywateli polskich prowadzona jest również w sposób ciągły, a rejestracja dla tych kandydatów rozpoczęła się już w marcu, gdyż w harmonogramie naboru zostały uwzględnione specyficzne wymagania cudzoziemców, którzy niejednokrotnie potrzebują z dużym wyprzedzeniem decyzji o przyjęciu na studia ze względu na stypendia i konieczność zorganizowania kwestii bytowych w Krakowie.

4.2.2.2. Studia w językach obcych: wprowadzenie wspólnego harmonogramu, reorganizacja struktury WKR dla potrzeb naboru na studia w językach obcych

Dział Rekrutacji na Studia podjął dalszy ciąg działań prowadzących do unifikacji procedur naboru na studia w językach obcych. Uchwała nr 45/VI/2011 Senatu UJ z 29 czerwca 2011 roku ostatecznie uregulowała szczegółowe warunki i tryb naboru na pierwszy rok studiów w językach obcych. Ponadto Zarządzeniem Rektora UJ nr 8 z 21 stycznia 2012 roku został ustalony harmonogram przeprowadzenia naboru oraz listy dokumentów wymaganych w postępowaniu kwalifikacyjnym na pierwszy rok jednolitych studiów magisterskich oraz studiów pierwszego i drugiego stopnia prowadzonych w językach obcych. Za wyjątkiem studiów prowadzonych przez Szkołę Medyczną dla Obcokrajowców, rejestracja na studia w językach obcych została przeprowadzona za pośrednictwem Systemu ERK.

Na potrzeby rekrutacji na studia w językach obcych zostały wprowadzone również zmiany w składzie Wydziałowych Komisji Rekrutacyjnych. Na Wydziale Studiów Międzynarodowych i Politycznych został powołany osobny WKR do obsługi studiów w językach obcych, natomiast na pozostałych wydziałach, gdzie są prowadzone studia w językach obcych został wyznaczony sekretarz odpowiedzialny za te studia.

Rekrutacja w Systemie ERK na te studia rozpoczęła się w marcu i trwała nieprzerwanie do połowy października. Pozwoliło to na realną ocenę, w jakim stopniu limit miejsc został wypełniony, a tym samym można było

na bieżąco automatycznie uruchamiać kolejne nabory. Dzięki dwujęzycznemu katalogowi studiów na stronie www.erk.uj.edu.pl oraz komunikatom pojawiającym się na dwujęzycznej stronie www.rekrutacja.uj.edu.pl kandydaci obcokrajowcy byli na bieżąco informowani o aktualnych naborach. Ponadto każdy z kandydatów mógł liczyć na indywidualne podejście ze strony pracowników DRS, którzy na każdym etapie rejestracji pomagali przejść przez zawiłości proceduralne. Rekrutacja była prowadzona na 9 programów w językach obcych, w tym na studia pierwszego stopnia w ramach konsorcjum Uniwersytetu Jagiellońskiego i ESB Business School Reutlingen University na kierunku zarządzanie, specjalności: zarządzanie firmą, personelem, międzynarodowe (program podwójny dyplom). Chętnych na ten kierunek studiów było 25 kandydatów, z czego 10 osób zostało przyjętych i wpisanych na studia. Na pozostałe kierunki było 77 rejestracji z czego naukę rozpoczęły 44 osoby.

Aby ułatwić rekrutację kandydatom obcokrajowcom zostały wdrożone procedury, dzięki którym mogli oni przyjechać do Krakowa dopiero w chwili rozpoczęcia zajęć. Dla wszystkich tych, którzy nie mieli możliwości przyjazdu na rozmowy kwalifikacyjne zostało umożliwione przeprowadzenie rozmów za pomocą komunikatora internetowego Skype, po raz pierwszy została również udostępniona dla kandydatów możliwość korespondencyjnego dokonania wpisu za pośrednictwem pracowników DRS oraz sekretarzy opiekujących się poszczególnymi programami.

Zmiany wprowadzone w rekrutacji na studia w językach obcych



4.2.2.3. Dwujęzyczna obsługa naboru na wszystkie studia

Zarówno strona rekrutacji (www.rekrutacja.uj.edu.pl) oraz katalog studiów jak i całe konto kandydata w Systemie zostały przygotowane w wersji językowej polskiej i angielskiej, dzięki czemu wszyscy kandydaci, którzy nie posługują się językiem polskim w wystarczającym stopniu mogli uzyskać wszelkie niezbędne informacje dotyczące rekrutacji na studia oraz dokonać rejestracji. Ponadto, pracownicy Działu Rekrutacji na Studia odpowiadają na maile, telefony oraz zajmują się bezpośrednią obsługą kandydatów w językach: polskim, angielskim, rosyjskim, ukraińskim oraz francuskim. Dzięki temu kandydaci z całego świata mogą liczyć na profesjonalną obsługę oraz komplet informacji.

4.2.2.4. Przeprowadzenie wspólnej rekrutacji z Uniwersytetem Rolniczym im. Hugona Kołłątaja na kierunku weterynaria

8 czerwca 2010 roku na mocy porozumienia pomiędzy Uniwersytetem Jagiellońskim a Uniwersytetem Rolniczym im. Hugona Kołłątaja w Krakowie, utworzono Uniwersyteckie Centrum Medycyny Weterynaryjnej UJ-UR. 1 lutego 2012 roku Kolegium Rektorów podpisało porozumienie w sprawie prowadzenia przez Uniwersyteckie Centrum Medycyny Weterynaryjnej UJ-UR (UCMW UJ-UR) jednolitych studiów magisterskich na kierunku Weterynaria. Na mocy tego porozumienia Uniwersytet Jagielloński, za pośrednictwem systemu ERK, rozpoczął rekrutację. U uruchomienie rekrutacji na weterynarię wymagało dużego nakładu sił Działu Rekrutacji na Studia oraz wykonania wielu skomplikowanych prac administracyjno-organizacyjnych i technicznych związanych z przygotowaniem systemu ERK.

Wspólnie przeprowadzona rekrutacja z Uniwersytetem Rolniczym im. Hugona Kołłątaja na kierunek weterynaria

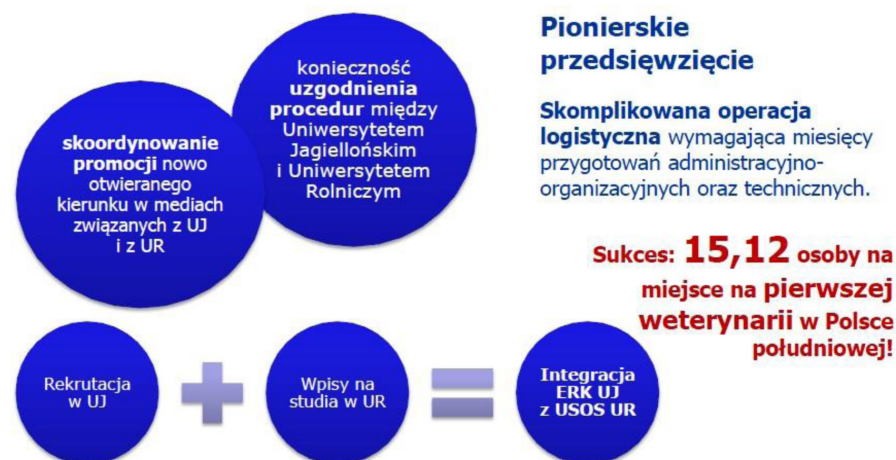

Przed wszystkim dostosowano kryteria kwalifikacji do zasad i wymagań zarówno Uniwersytetu Jagiellońskiego oraz Uniwersytetu Rolniczego im. Hugona Kołłątaja w Krakowie, co wymagało nowelizacji uchwał Senatu UJ, oraz uzgodnienia między DRS UJ i UCMW UJ-UR wielu procedur wewnętrznych uwzględniających obsługę rekrutacji nowego, międzyuczelnianego, kierunku.

4.4.2.5. Projekt „Olimpiady”: pierwsza rekrutacja, w której obowiązywały nowe zasady uwzględniania osiągnięć w olimpiadach

W rekrutacji 2012/2013 po raz pierwszy Uniwersytet wprowadził nowe zasady uwzględniania osiągnięć w olimpiadach i konkursach. Zdolni i ambitni młodzi ludzie mogli skorzystać z tego, że w rekrutacji otrzymali przywileje z racji uzyskanych tytułów laureata lub finalisty eliminacji centralnych ogólnopolskich olimpiad oraz jako uczestnicy i medaliści olimpiad międzynarodowych. Ponadto Uniwersytet zaofiarował najlepszym z nich uzyskanie specjalnego Rektorskiego Stypendium dla Olimpijczyków.

4.2.3. Nowe projekty zainicjowane i wdrożone przez Dział Rekrutacji na Studia

4.2.3.1. CUD – odciążenie sekretariatów podczas wpisów na studia przez uruchomienie Centrum Uwierzytelniania Dokumentów

Rozporządzeniem MNiSW z 14 września 2011 roku w sprawie dokumentacji przebiegu studiów wprowadzono nową regulację dotyczącą składania przez kandydatów dokumentów przy wpisie na studia: od rekrutacji prowadzonej w roku 2012 zamiast oryginałów (lub odpisów) świadectwa maturalnego i dyplomu ukończenia studiów wyższych, kandydaci składają kserokopie tych dokumentów uwierzytelnione przez uczelnię. Po przeprowadzeniu estymacji wzrostu obciążenia sekretariatów związanego z koniecznością wykonania kopii oraz uwierzytelnienia w przypadku każdego kandydata, Dział Rekrutacji na Studia podjął decyzję o uruchomieniu dwóch dodatkowych punktów, w których każdy kandydat miał możliwość wcześniejszego uzyskania kopii dokumentów oraz uwierzytelnienia. Centra Uwierzytelniania Dokumentów (CUD) znajdowały się w dwóch miejscach strategicznych pod względem lokalizacji sekretariatów dokonujących wpisów: na parterze w Collegium Novum (przy stanowisku Letniego Biura Rekrutacji) oraz w budynku Wydziału Zarządzania i Komunikacji Społecznej na Kampusie UJ.

Centrum Uwierzytelniania Dokumentów w liczbach



CUD przy Letnim Biurze Rekrutacji w Collegium Novum

wpisy w centrum miasta: prawo, administracja, kierunek lekarski, filologia polska, historia, stosunki międzynarodowe, politologia...

CUD w budynku WZIKS na Kampusie UJ

wpisy na Kampusie UJ: neurobiologia, geografia, matematyka, dziennikarstwo i komunikacja społeczna, zarządzanie, filozofia...

Centra działały
od 9 lipca do 1 sierpnia 2012 roku,

pracownicy CUD uwierzytelnili dokumenty
ok. 7 000 kandydatów:

to w sumie **blisko 550 osobogodzin**
kserowania i przybijania pieczęci
oszczędzonych sekretariatom
w czasie największego natężenia wpisów.

4.2.3.2. Opłaty rekrutacyjne: umożliwienie wnoszenia opłat w obcych walutach (USD i EUR)

Wzrost zainteresowania cudzoziemców studiami w Uniwersytecie Jagiellońskim oraz postępujący proces internacjonalizacji UJ pozwolił na opracowanie oraz wdrożenie przez Dział Rekrutacji na Studia nowatorskiego projektu wnoszenia opłaty rekrutacyjnej w obcej walucie – euro oraz dolarach. Zmiana ta wymagała gruntownej przebudowy systemu księgowania opłat rekrutacyjnych i potwierdzania rejestracji w Systemie Elektronicznej Rejestracji Kandydatów, zmian w procedurach rozliczeniowych oraz zmian legislacyjnych wewnątrz Uczelni pozwalających na tę innowację. W rezultacie kandydaci dokonali 156 opłat w EUR oraz 51 opłat w USD.

4.2.3.3. Aktywne pozyskiwanie studentów-olimpijczyków

Tak jak w 2011 roku ponownie została przeprowadzona inicjatywa polegająca na wysyłaniu do laureatów i finalistów sześciu centralnego olimpiad ogólnopolskich listów gratulacyjnych, w celu zachęcenia najzdolniejszych uczniów do aplikowania na studia w Uniwersytecie Jagiellońskim. Wysłano 2 976 listów gratulacyjnych od prof. dr hab. Andrzeja Mani, Prorektora ds. dydaktyki.

W rezultacie tych działań o 38% wzrosła liczba olimpijczyków zainteresowanych studium w Uniwersytecie. Wpisu na studia dokonało

524 osoby posiadające dyplomy laureata lub finalisty olimpiad lub konkursów. Stanowili oni prawie 6% wszystkich osób przyjętych, podczas gdy w roku ubiegłym (2011) przyjęliśmy 351 takie osoby stanowiące 3,4% ogółu wtedy przyjętych.

4.2.4. Rozwój Systemu Elektronicznej Rejestracji Kandydatów UJ

4.2.4.1. Inteligentna wyszukiwarka

W celu udostępnienia kandydatom możliwości jak najpełniejszego wykorzystania katalogu studiów dostępnego na stronie Systemu ERK zostały podjęte działania koncepcyjne i programistyczne, które miały na celu opracowanie narzędzia, za pomocą którego będzie można wyszukiwać studia nie tylko po ich dokładnej nazwie (np. „filologia polska”) ale również po ich nazwie potocznej („polonistyka”) lub też po nazwie kierunku, który nosi różne nazwy w zależności od uczelni (najbardziej jaskrawym przykładem jest tu kierunek lekarski, który zdecydowanie najczęściej jest wyszukiwany przez użytkowników wyszukiwarki jako medycyna). Tak przygotowane narzędzie pozwala również na korygowanie literówek.

Przygotowanie „inteligentnej” wyszukiwarki, wymagało bardzo dużego nakładu pracy zarówno po stronie programistycznej (opracowanie najczęściej pojawiających się haseł wpisywanych w pole wyszukiwarki oraz oprogramowanie skomplikowanych rozwiązań pozwalających na poprawne funkcjonowanie wyszukiwarki) oraz po stronie koncepcyjnej, gdyż trzeba było przygotować słowniki zawierające słowa kluczowe, do których należało wykonać szczegółową analizę dotyczącą powiązań leksykalnych poszczególnych kierunków studiów prowadzonych w UJ.

Efektem tych działań jest w pełni funkcjonalna wyszukiwarka, która pozwala kandydatom otrzymać szybką i precyzyjną informację dotyczącą studiów.

4.2.4.2. Wspólna rekrutacja z Uniwersytetem Rolniczym na kierunek weterynaria

Przeprowadzenie wspólnej rekrutacji na kierunek weterynaria jest działaniem pod każdym względem unikalnym na skalę kraju. Realizacja przedsięwzięcia pod względem programistycznym polegała przede wszystkim na zintegrowaniu Systemu ERK UJ, w którym kandydaci dokonują rejestracji na studia oraz systemu USOS działającego w Uniwersytecie Rolniczym im. Hugona Kołłątaja, w którym realizowane są wpisy na studia.

System USOS, który działa w Uniwersytecie Rolniczym im. Hugona Kołłątaja był dostosowany do starszej wersji Systemu ERK, a więc nie był kompatybilny z nowymi modułami Systemu ERK, które są na bieżąco

aktualizowane w UJ. Podczas prowadzenia prac nad integracją tych dwóch dużych i zaawansowanych systemów został powołany zespół programistów, w skład którego wchodziło pracowników DRS UJ oraz sekcji informatycznej USOS z Uniwersytetu Rolniczego im. Hugona Kołłątaja.

Prace nad projektem trwały prawie pół roku, wymagały wielogodzinnych testów i modyfikacji po stronie obydwu systemów.

Rezultatem tych działań jest sprawnie i bezproblemowo przeprowadzona rekrutacja na kierunek weterynaria, na który w pierwszym roku rekrutacji starało się prawie 1 000 kandydatów na 60 miejsc.

Na potrzeby wspólnej rekrutacji z Uniwersytetem Rolniczym im. Hugona Kołłątaja przebudowie uległ również moduł do rozliczania rekrutacji, w którym musiała zostać uwzględniona jednostka zewnętrzna.

4.2.4.3. Dalsza integracja z ePUAP

Po sukcesie, jakim był pierwszy rok, w którym kandydaci mieli możliwość elektronicznego odbioru decyzji administracyjnych za pośrednictwem Platformy ePUAP, moduł umożliwiający odbiór e-decyzji został rozwinięty. Zostały wprowadzone aktualizacje modułu wynikające z modyfikacji Platformy ePUAP oraz modernizacja systemu na podstawie wiedzy, którą programiści Zespołu ERK zdobyli podczas specjalistycznych szkoleń. Dużym osiągnięciem było też umożliwienie elektronicznego odbioru decyzji cudzoziemcom i kandydatom na studia w językach obcych, którzy w chwili obecnej mogą również odebrać e-decyzje. Jest to bardzo istotne zwłaszcza w przypadku kandydatów, którzy pochodzą z odległych części świata, czasem z krajów, do których wysłanie przesyłki drogą tradycyjną jest niemożliwe. Elektroniczny odbiór pism skraca czas oczekiwania na decyzję z UJ nawet o kilka tygodni.

4.2.4.4. Nowy moduł do opłat w walutach obcych

Ze względu na fakt, iż kandydaci na studia w UJ pochodzą z całego niemal świata zaszła konieczność dostosowania sposobu pobierania opłat rekrutacyjnych do walut innych niż polskie złote.

Moduł, który w Systemie ERK odpowiada za właściwe naliczanie, zatwierdzanie i rozliczenie opłat został gruntownie przebudowany. Było to niezbędne, gdyż wprowadzenie dwóch dodatkowych walut – euro i dolara amerykańskiego – stanowiło pozornie niewielką, ale wymagającą ogromnego nakładu pracy zmianę, która pochłonęła wiele godzin pracy programistów.

Zostało przygotowane nowe narzędzie, dzięki któremu kandydaci z Polski oraz całego świata mogą dokonać wpłaty w międzynarodowych walutach na rachunki walutowe UJ, dzięki czemu mają sposobność to zrobić bez konieczności przyjeżdżania do Polski.

Nowy moduł umożliwi nie tylko wnoszenie opłat rekrutacyjnych, lecz również wewnętrzne rozliczenie rekrutacji w walutach obcych.

Z możliwości dokonania opłaty rekrutacyjnej w EUR i USD w 2012 roku skorzystało kilkuset kandydatów na studia.

4.2.4.5. Nowa komunikacja ERK-USOS-SAP – raportowanie o stanie opłat

W celu pozyskania informacji o stanie wniesionych opłat za studia przez kandydatów na studia został utworzony interfejs komunikacyjny pomiędzy systemami ERK, Uniwersyteckim Systemem Obsługi Studiów Uniwersytetu Jagiellońskiego (USOS) oraz systemem SAP FICA. Prace nad wdrożeniem tego projektu realizowane były wspólnie przez pracowników DRS, Zespołu USOS oraz Centrum Rozwoju Systemów Zintegrowanych Uniwersytetu Jagiellońskiego.

Nowa funkcjonalność umożliwiła bieżące monitorowanie stanu wniesionych opłat za studia na potrzeby podejmowania decyzji przez Rektora o liczbie kandydatów kwalifikowanych do przyjęcia na studia.

4.2.4.6. Przebudowa mechanizmów uwzględniających osiągnięcia kandydatów na studia w UJ

Wraz ze zmianą Uchwały nr 74/XII/2010 Senatu Uniwersytetu Jagiellońskiego z 22 grudnia 2010 roku w sprawie: zasad uwzględniania w postępowaniu rekrutacyjnym, na pierwszy rok jednolitych studiów magisterskich oraz studiów pierwszego i drugiego stopnia, osiągnięć w ogólnopolskich olimpiadach stopnia centralnego, olimpiadach międzynarodowych oraz konkursach, począwszy od naboru na pierwszy rok studiów w roku akademickim 2012/2013 wystąpiła konieczność opracowania i wdrożenia nowej funkcjonalności w systemie ERK biorącej pod uwagę nowy sposób uwzględniania osiągnięć kandydatów w obliczaniu wyniku kwalifikacji na studia w UJ. Prace implementacyjne prowadzone przez Zespół ERK wymagały wprowadzenia istotnych zmian w mechanizmach klas liczących wynik przedmiotowy i wynik kwalifikacji oraz w sposobie publikowania informacji o olimpiadach i konkursach kandydatom na studia.

Nowy mechanizm umożliwił wprowadzenie do systemu ERK większej liczby uwzględnianych olimpiad w postępowaniu rekrutacyjnym oraz usprawnił i ujednolicił sposób zarządzania osiągnięciami kandydatów w systemie ERK.

4.2.4.7. Aktualizacja dokumentacji w sprawie ochrony danych osobowych przetwarzanych w DRS

W związku z zarządzeniem nr 46 Rektora Uniwersytetu Jagiellońskiego z 26 maja 2011 roku w sprawie: zmiany zarządzenia nr 14 Rektora UJ

z 10 lutego 2006 roku w sprawie ochrony danych osobowych przetwarzanych w Uniwersytecie Jagiellońskim oraz zmian wynikających z rozwoju systemu ERK oraz unowocześnienia procedur rekrutacyjnych dokumentacja w sprawie ochrony danych osobowych przetwarzanych w DRS została gruntownie poprawiona.

Zaktualizowano „Politykę bezpieczeństwa w zakresie danych osobowych przetwarzanych w DRS” oraz „Instrukcję zarządzania systemem informatycznym ERK w zakresie danych osobowych przetwarzanych w DRS: dane osobowe kandydatów na studia w UJ, członków komisji rekrutacyjnych i zespołów egzaminacyjnych, Uczelnianej Komisji Rekrutacyjnej, pracowników DRS UJ”. Odświeżeniu poddane zostały:

- a) wszystkie upoważnienia do przetwarzania danych osobowych,
- b) oświadczenia pracowników DRS,
- c) wykaz zbiorów danych osobowych przetwarzanych w DRS, w tym opis struktury zbioru danych i powiązania pomiędzy nimi,
- d) wykaz pomieszczeń lub części pomieszczeń tworzących obszar, w którym przetwarzane są dane osobowe w DRS,
- e) wykaz baz danych w systemach informatycznych, w których przetwarzane są dane osobowe na Uniwersytecie Jagiellońskim,
- f) rejestr osób upoważnionych do przetwarzania danych osobowych w DRS.

Pracownicy DRS zapoznali się z dokumentacją w sprawie ochrony danych osobowych przetwarzanych w DRS. Przygotowana dokumentacja została przekazana Lokalnemu Administratorowi Danych Osobowych oraz do Działu Spraw Osobowych.

4.2.5. Własne działania promocyjne rekrutacji oraz współpraca z innymi jednostkami

4.2.5.1. Strategia promocji rekrutacji: spotkania z Biurem Promocji UJ, Biurem Informacji UJ, Zespołem Portalu Uniwersyteckiego UJ oraz Rzecznikiem Prasowym UJ

Dbając o jak najlepsze wyniki rekrutacji na studia w UJ, Dział Rekrutacji na Studia wystąpił z inicjatywą regularnych, mających miejsce kilka razy w miesiącu spotkań jednostek zajmujących się w Uniwersytecie sprawami promocji i informacji. Na spotkania zaproszono przedstawicieli Biura Promocji UJ, Biura Informacji UJ, Zespołu Portalu Uniwersyteckiego UJ oraz Rzecznika Prasowego UJ. Celem spotkań była synchronizacja wniosków z analizy stanu przebiegu naboru na studia na rok akademicki 2012/2013 z możliwościami podjęcia działań promocyjnych i informacyjnych ze strony zaproszonych do dyskusji jednostek.

Podczas spotkań DRS prezentował bieżący stan rekrutacji, wskazując na obszary, w których wsparcie promocyjne było szczególnie potrzebne. Przedstawiciele pozostałych jednostek mieli wówczas okazję do uwzględnienia sugestii DRS podczas planowania działań promocyjnych, uczestnicząc w dyskusji na temat bieżących priorytetów oraz możliwości dostosowania planowanych już działań do wynikających z analizy przebiegu rekrutacji wniosków i potrzeb.

4.2.5.2. Targi Edukacyjne, Dzień Otwarty UJ, Salony Maturzystów

Pracownicy Działu Rekrutacji na Studia reprezentowali Uniwersytet podczas targów edukacyjnych oraz salonów maturzystów, współpracując przy tym z Biurem Promocji UJ. Przedstawiciele DRS odpowiadali na pytania odwiedzających stoisko UJ gości oraz udzielali informacji na temat rekrutacji na studia w UJ. W 2012 roku Dział Rekrutacji na Studia był obecny na kilkunastu wydarzeniach w wiosennej edycji targów oraz na kilkunastu w edycji jesiennej (m.in. w Warszawie, Katowicach, Lublinie, Wrocławiu, Poznaniu, Gdańsku).

Podczas Dnia Otwartego UJ przedstawiciele DRS udzielali informacji na temat rekrutacji na studia na przygotowanym do tego celu stanowisku w holu Collegium Novum. Kandydaci mogli również skorzystać z możliwości spotkania i zadania pytań w siedzibie DRS.

4.2.5.3. Materiały informacyjne i promocyjne

Dział Rekrutacji na Studia odpowiadał za pełne merytoryczne przygotowanie treści materiałów informacyjno-promocyjnych dotyczących rekrutacji na studia w UJ. W tym zakresie współpracował z Biurem Promocji UJ, zajmującym się przygotowaniem tych materiałów. W 2012 roku pracowano nad aktualizacją folderów rekrutacyjnych wydawanych na potrzeby wiosennej edycji targów edukacyjnych oraz nad ulotkami informacyjnymi przygotowywanymi na potrzeby naboru na studia na rok akademicki 2013/2014 i jesiennych salonów maturzystów.

4.2.5.4. Konkurs „Odbierz decyzję przez ePUAP i wygraj iPada!”

Podczas rekrutacji na studia w Uniwersytecie Jagiellońskim, od 2011 roku kandydaci mają możliwość skorzystania z odbioru decyzji administracyjnej w sprawie przyjęcia za pośrednictwem Platformy ePUAP. Chcąc dotrzeć z informacją o możliwości skorzystania z elektronicznego sposobu odbioru pism do jak największej liczby kandydatów, DRS ogłosił konkurs, w którym do wygrania był atrakcyjny tablet. Warunkiem udziału w konkursie było prawidłowe odebranie wszystkich wysłanych na skrzynkę kandydata w ePUAP decyzji w sprawie przyjęcia oraz wypełnienie zgłoszenia do konkursu w koncie ERK kandydata. Promocja konkursu została prze-

prowadzona na stronach internetowych DRS. W losowaniu wzięło udział ponad 2000 numerów ERK.

4.2.5.5. Zaproszenie olimpijczyków do udziału w rekrutacji na studia w UJ

Podobnie jak w 2011 roku, przeprowadzono dedykowaną akcję promocyjną mającą na celu zachęcenie najzdolniejszych uczniów do aplikowania na studia w Uniwersytecie Jagiellońskim. W tym celu od komitetów głównych olimpiad przedmiotowych uwzględnianych w rekrutacji na studia w UJ pozyskano listy uczniów nagrodzonych tytułem laureata lub finalisty etapu centralnego, po czym przygotowano oraz wysłano 2 976 listów gratulacyjnych od prof. dr hab. Andrzeja Mani, Prorektora UJ ds. dydaktyki.

Inicjatywa powstała w pierwszym roku obowiązywania przyjętej w 2010 Uchwały nr 74/XII/2010 Senatu UJ w sprawie zasad uwzględniania w postępowaniu rekrutacyjnym, na pierwszy rok jednolitych studiów magisterskich oraz studiów pierwszego i drugiego stopnia, osiągnięć w ogólnopolskich olimpiadach stopnia centralnego, olimpiadach międzynarodowych oraz konkursach. W rezultacie tych działań liczba olimpijczyków zainteresowanych studiowaniem w Uniwersytecie wzrosła o 38%. Wpisu na studia dokonały 524 osoby posiadające dyplomy laureata lub finalisty olimpiad lub konkursów. Stanowili oni prawie 6% wszystkich osób przyjętych, podczas gdy w poprzednim roku (2011) przyjęliśmy 351 takie osoby stanowiące 3,4% ogółu wówczas przyjętych.

4.2.5.6. Promocja studiów na nowym kierunku – weterynaria

Równolegle prowadzona była akcja promująca pierwszą w Polsce południowej weterynarię. Wynikiem tych działań była wysoka liczba chętnych (982 rejestracje) co dało 16,37 osoby/miejsce.

4.2.6. Badania własne, analizy oraz opracowania i raporty Działu Rekrutacji na Studia

4.2.6.1. Ewaluacja rekrutacji: badanie „Jeśli nie UJ, to co?” – przeprowadzone wśród kandydatów, którzy nie zdecydowali się na studia w UJ, choć mieli taką możliwość

W wyniku bieżącej analizy przebiegu naborów lipcowych zauważono nową tendencję wśród kandydatów na studia, polegającą na pojawieniu się wyraźniej grupy osób, które mimo zakwalifikowania do przyjęcia na studia w UJ, nie zdecydowały się na dokonanie wpisu. W wyniku spotkań przedstawicieli Biura Informacji, Biura Promocji, Działu Rekrutacji na Studia, Rzecznika Prasowego oraz Zespołu Portalu Uniwersyteckiego zde-

cydowano się wyemitować badanie ankietowe mające na celu ustalenie przyczyn pojawienia się takiego zjawiska. Do badania zaproszono drogą e-mailową 4 725 kandydatów, co stanowiło około 10% ogółu wszystkich kandydatów na studia w UJ, którzy przystąpili do rekrutacji w 2012 roku oraz niemal 20% spośród tych kandydatów na studia w UJ, którzy zostali zakwalifikowani do przyjęcia. Ankietę udostępnioną w Systemie ERK wypełniło 2 539 kandydatów, czyli 54%. Kandydaci zostali poproszeni o wskazanie innych uczelni, w których ubiegali się o przyjęcie oraz kierunków, na których podjęcie się zdecydowali. Opisywali powody, dla których nie zdecydowali się na rozpoczęcie nauki w UJ oraz mieli możliwość przekazania uwag do przebiegu rekrutacji na studia w UJ. Wyniki badania zostały opracowane i przedstawione w postaci przekazanego jednostkom Uniwersytetu raportu „Jeśli nie UJ, to co? Opracowanie wyników badania przeprowadzonego wśród kandydatów na studia w UJ w roku akademickim 2012/13”.

4.2.6.2. Pierwszy tak obszerny raport rekrutacyjny

Po zakończeniu każdego naboru na studia DRS UJ dysponuje ogromną ilością danych statystycznych, które są niezwykle ważne z punktu strategii prowadzenia studiów, otwierania nowych kierunków, modyfikacji kryteriów kwalifikacji, limitów itp.

W roku 2012 po raz pierwszy został opracowany zbiorczy raport obejmujący całość rekrutacji na studia. Zebrane w nim dane sięgają roku 2005, tak więc raport dotyczył aż 8 rekrutacji, co stanowi naprawdę ogromny materiał.

Raport został przygotowany w trzech częściach. Pierwsza dotyczyła liczb: limitów, rejestracji, wpisanych oraz procentowego wypełnienia limitów na poszczególne studia, z podziałem na poziomy. Raport zawierał również informację o uruchomieniu bądź nie studiów w danych roku. Dane pochodziły z okresu 2005-2012, są więc podstawą na której można wyciągać wnioski dotyczące trendów i kierunków w których zmierza rekrutacja na poszczególne kierunki prowadzone w UJ.

Drugą część stanowi opracowanie dla poszczególnych Wydziałów, przygotowane osobno dla studiów stacjonarnych i niestacjonarnych jednolitych studiów magisterskich oraz studiów pierwszego, drugiego i trzeciego stopnia. Raporty te zawierają informację o: liczbie prowadzonych studiów, liczbie naborów, limitach, kandydatach efektywnych, rejestracjach, studiach z poszczególnymi rodzajami kryteriów kwalifikacji, wypełnieniu limitów, studiach, które nie zostały uruchomione, miejscowości, z których pochodzą kandydaci, liczbie studentów obcokrajowców oraz tego, które Wydziały UJ stanowią konkurencję. Dane obejmują okres trzech lat, a więc dotyczą przedziału od 2010 do 2012.

Trzecia część to raporty dla poszczególnych studiów prowadzonych na danym Wydziale. Zawarte w nich dane dotyczą: limitów, liczby rejestracji, kandydatów, olimpijczyków i konkursowiczów, kandydatów z podziałem na statusy kwalifikacji, efektywności wpisów w poszczególnych naborach, województwa i miejscowości z których pochodzą kandydaci, maksymalny i minimalny wynik kwalifikacji kandydatów, priorytety, które kandydaci przypisywali kierunkowi w trakcie rekrutacji, kierunki, które stanowią konkurencję wewnętrzną oraz dane dotyczące cudzoziemców. Podobnie jak w przypadku raportów wydziałowych dane obejmują lata 2010-2012.

Raport ten został rozesłany wśród Kolegium Rektorskiego, dziekanów i prodziekanów ds. studenckich, dyrektorów instytutów oraz wicedyrektorów instytutów ds. dydaktycznych, kierowników niektórych katedr, kierowników studiów doktoranckich oraz wszystkich jednostek odpowiadających za politykę informacyjną UJ (Biuro Promocji, Biuro Informacji, Rzecznik Prasowy).

Zawarte w raporcie dane powinny być wykorzystywane w celu analizy i ewentualnej modyfikacji nie tylko prowadzenia rekrutacji na studia, ale zwłaszcza głębokiej refleksji na temat sytuacji poszczególnych studiów pod względem ich atrakcyjności dla kandydatów oraz dla celów promocyjnych.

4.2.6.3. Opracowanie i przekazanie wyników ankiety dla kandydatów

W Systemie ERK przez cztery lata, tj. od 2009 do 2012 roku, połączona z kontem kandydata funkcjonowała ankieta, której treść opracował dr Grzegorz Bryda z Instytutu Socjologii UJ.

Kandydaci logując się do swojego konta ERK mieli możliwość wypełnienia ankiety po kliknięciu w baner. Pytania zawarte w ankiecie dotyczyły m.in. kierunków, na jakie rejestrowali się kandydaci, źródeł, z których czerpali wiedzę o UJ, powodów, które kierowały nimi przy wyborze studiów, znajomości języków obcych oraz sytuacji życiowej, w której aktualnie się znajdują.

W latach 2009-2011 ankietę wypełniło w sumie prawie 30 tys. osób. Dział Rekrutacji na Studia przygotował opracowanie danych zebranych w Systemie, aby na podstawie wyników tego badania podjąć próbę stworzenia profilu kandydata na studia w UJ.

W wyniku prac powstał raport zatytułowany „Opracowanie wyników ankiety przeprowadzonej wśród kandydatów na studia w Uniwersytecie Jagiellońskim w latach 2009-2011”, zawierający obok danych statystycznych wstępne wnioski i analizę dotyczącą opisywanego zagadnienia.

Raport został wydrukowany i rozesłany do Dziekanów, Prodziekanów ds. studenckich oraz wszystkich jednostek odpowiadających za politykę informacyjną UJ (Biuro Promocji, Biuro Informacji, Rzecznik Prasowy).

4.2.6.4. Opracowanie liczby studentów za ostatnie lata z prognozą na najbliższe w sprawie 2%

Na potrzeby przygotowania i opracowania informacji do wniosku, który Uniwersytet Jagielloński składał do MNiSW, dotyczącego zwiększenia ogólnej liczby studentów studiów stacjonarnych powyżej 2%, Dział Rekrutacji na Studia przygotował obszerną analizę liczb studentów, której zakres sięgał roku 2009.

Tak kompleksowe opracowanie wymagało zebrania ogromnej ilości informacji z różnych źródeł. Dane zostały zebrane na podstawie danych zgromadzonych w formularzu GUS S-10, uchwał senatu UJ (limity przyjęć) oraz formularzy dotyczących poszczególnych studiów przygotowywanych przez jednostki (aby precyzyjnie przeanalizować informacje dla kierunków, które w formularzu GUS S-10 zostały podawane zbiorczo).

Przygotowany raport zawierał liczby studentów na poszczególnych kierunkach studiów stacjonarnych, z podziałem na poziomy studiów i Wydziały. Uwzględnione zostały również limity przyjęć oraz zmiany liczbowe i procentowe zarówno globalnie jak i rok do roku.

Część analizy stanowi również estymacja liczb studentów w nadchodzących latach akademickich, która ma na celu pomoc w takim zarządzaniu ustalonymi rokrocznie limitami przyjęć, aby Uniwersytet Jagielloński mógł utrzymywać liczbę studentów studiów stacjonarnych na takim poziomie, by móc spełnić wymogi MNiSW.

4.3. Podsumowanie naboru na pierwszy rok studiów w roku akademickim 2012/2013 w liczbach

Użyte poniżej skróty oznaczają: studia J – jednolite studia magisterskie; studia I – studia pierwszego stopnia; studia II – studia drugiego stopnia; studia III – studia trzeciego stopnia; S – studia stacjonarne; N – studia niestacjonarne

4.3.1. Sumaryczne dane statystyczne dotyczące jednolitych studiów magisterskich oraz studiów pierwszego i drugiego stopnia

4.3.1.1. Liczba studiów prowadzących nabór (2005-2012)

W porównaniu do 2011, w 2012 roku nastąpił przyrost liczby studiów stacjonarnych (+9) oraz spadek prowadzonych naborów na studia niestacjonarne (-18). Zauważalna jest tendencja wygaszania studiów niestacjonarnych.

Studia J oraz I i II: liczba studiów prowadzących nabór (2005–2012)

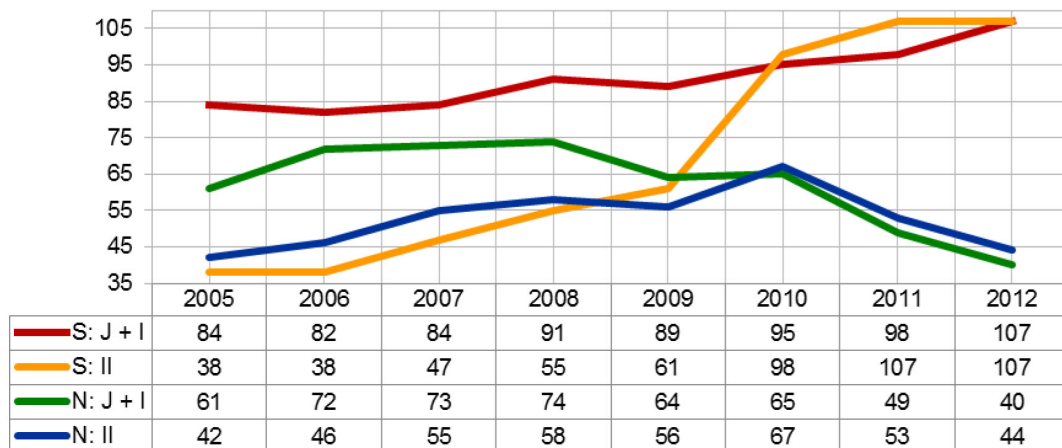

4.3.1.2. Limity przyjęć na studia – zgodnie z uchwałami Senatu (2005-2012)

W porównaniu do 2011, w 2012 roku zwiększone zostały limity na studiach stacjonarnych (+834) i zmniejszone na studiach niestacjonarnych (-857). Od roku 2010 zauważalny jest wzrost limitów dla studiów stacjonarnych będący wynikiem uruchamiania nowych studiów II stopnia.

Studia J oraz I i II: limity przyjęć – zgodnie z uchwałami Senatu (2005–2012)

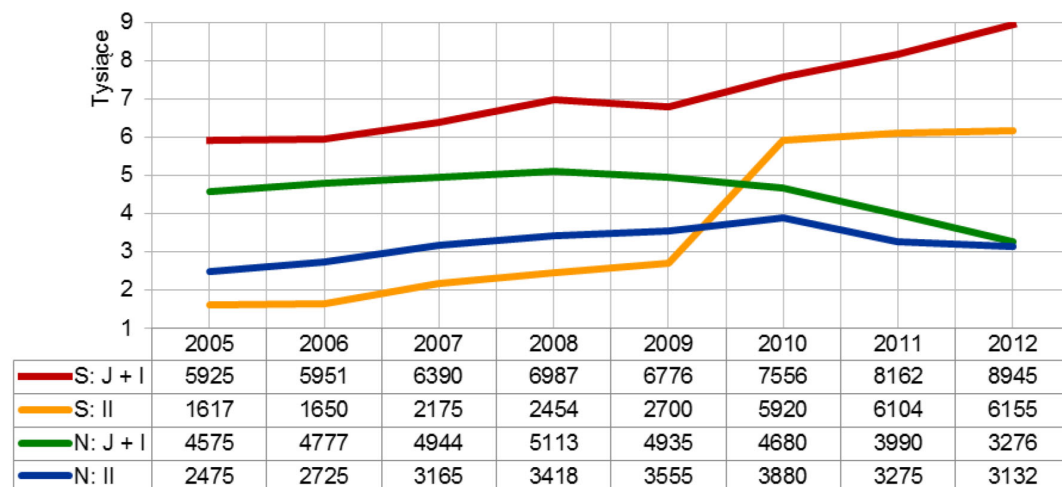

4.3.1.3. Efektywne liczby kandydatów (2009-2012)

W porównaniu do 2011, w 2012 roku liczba efektywnych kandydatów, tj. osób, które dokonały co najmniej jednej potwierdzonej rejestracji na studia, zmniejszyła się o 1% dla studiów stacjonarnych i o 11% dla studiów niestacjonarnych.

Studia J oraz I i II: efektywne liczby kandydatów – liczone osoby (2009–2012)

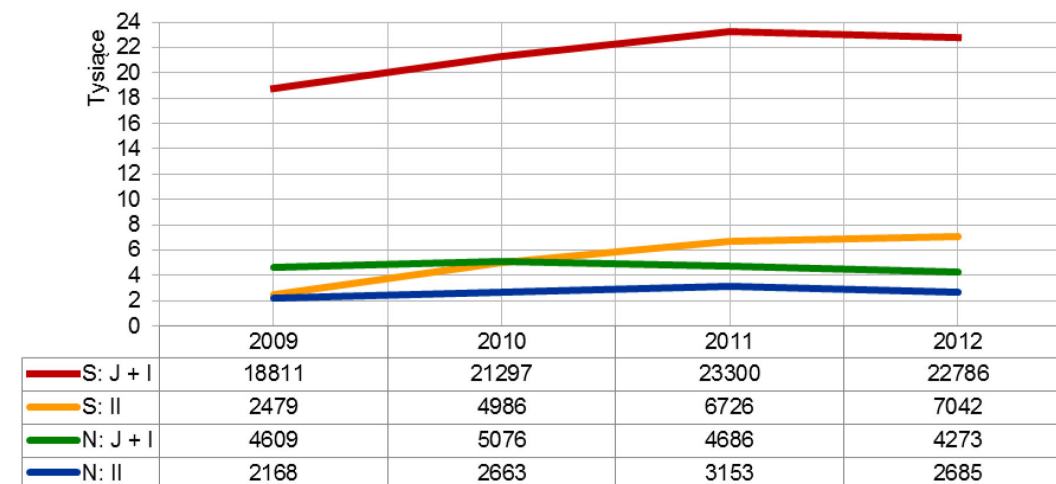

4.3.1.4. Liczba kandydatów na miejsce (2009-2012)

W porównaniu do 2011, w 2012 roku zanotowano wzrost liczby kandydatów na jedno miejsce na stacjonarne studia drugiego stopnia oraz spadek na stacjonarne jednolite studia magisterskie oraz studia pierwszego stopnia (wykres na stronie następnej). Zauważalne jest lepsze dopasowanie limitu dla niestacjonarnych jednolitych studiów magisterskich oraz studiów pierwszego stopnia. W ciągu ostatnich czterech lat, w 2012 roku była najmniejsza konkurencja wśród maturzystów o miejsca na studiach stacjonarnych, tj. było łatwiej się dostać na te studia niż przez ostatnie trzy lata.

Studia J oraz I i II: liczby kandydatów na miejsce (2009–2012)

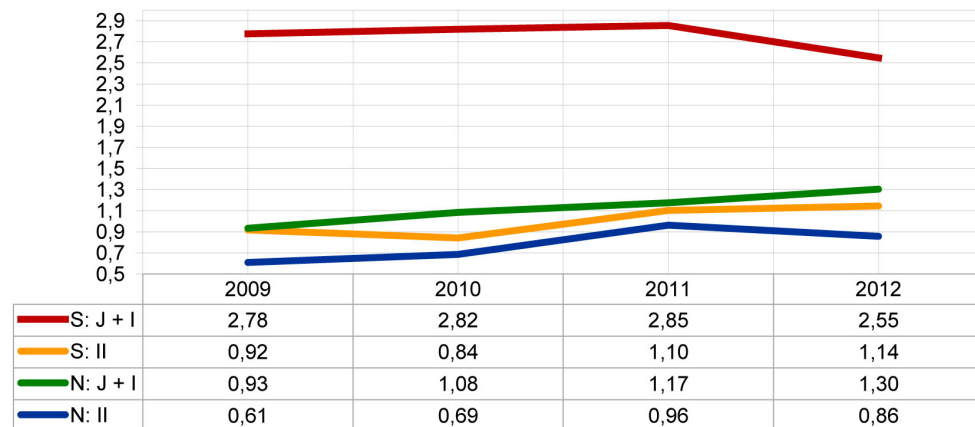

4.3.1.5 Liczba rejestracji (2005-2012)

W porównaniu do 2011, w 2012 roku liczba rejestracji spadła globalnie o 2% tj. – 1392 mniej rejestracji. Wyjątkiem są stacjonarne studia drugiego stopnia gdzie zanotowano wzrost o 11%, tj. +950 rejestracji. Od wdrożenia w 2010 roku ciągłego naboru jest relatywnie więcej rejestracji; zwiększa to efektywność i opóźnia skutki nizu.

Studia J oraz I i II: liczby rejestracji (2005–2012)

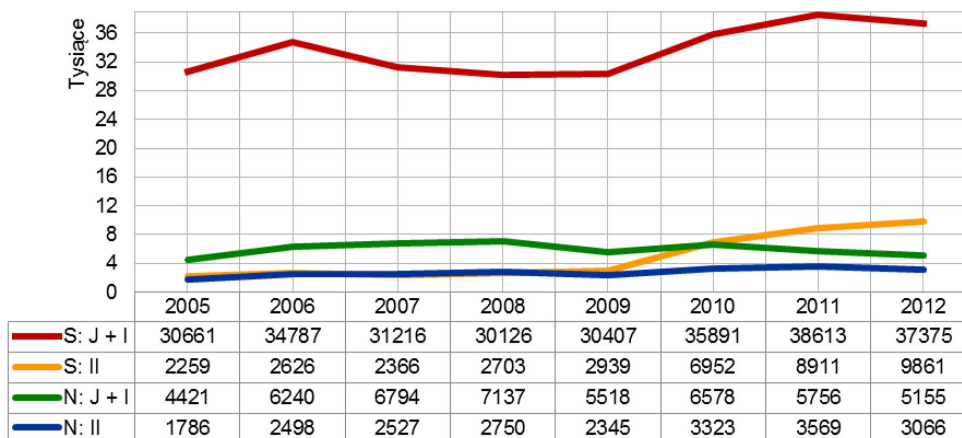

4.3.1.6. Liczba rejestracji na miejsce (2005-2012)

Na stacjonarnych studiach drugiego stopnia odnotowano średnio 1,6 rejestracji/miejsce i jest to najwyższy wynik od 2005 roku. Na drugim biegunie są stacjonarne studia jednolite magisterskie i pierwszego stopnia, dla których średnio 4,18 rejestracji/miejsce oznacza najmniej od 2005 roku.

Studia J oraz I i II: liczba rejestracji na miejsce (2005–2012)

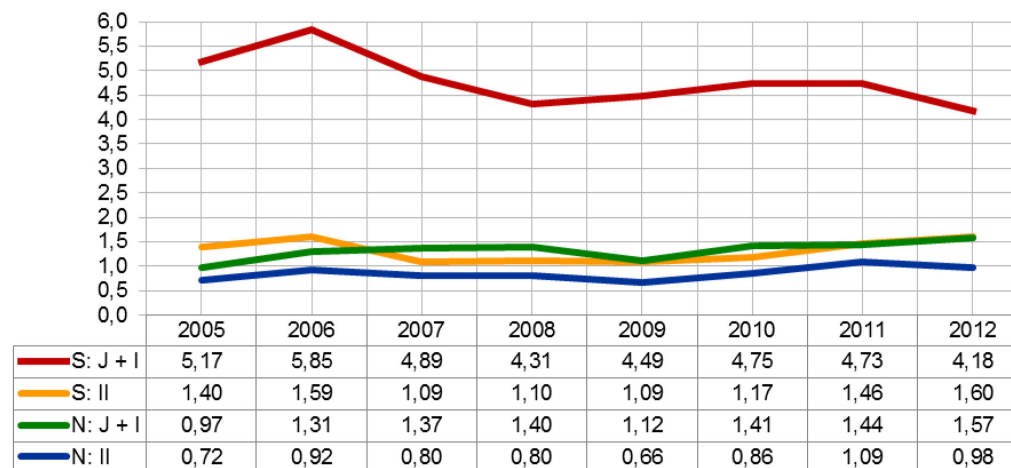

4.3.1.7. Liczba kandydatów z jedną, dwiema i więcej rejestracjami (2012)

W porównaniu do 2011, w 2012 roku nastąpił wzrost liczby rejestrujących się na więcej niż jedno studia drugiego stopnia o 6% i spadek w przypadku jednolitych studiów magisterskich oraz studiów pierwszego stopnia o 6%. W 2012 roku rekordzista dokonał aż 15 potwierdzonych rejestracji na studia licencjackie.

Studia J oraz I i II: liczby kandydatów z jedną, dwiema i więcej rejestracjami (2012)

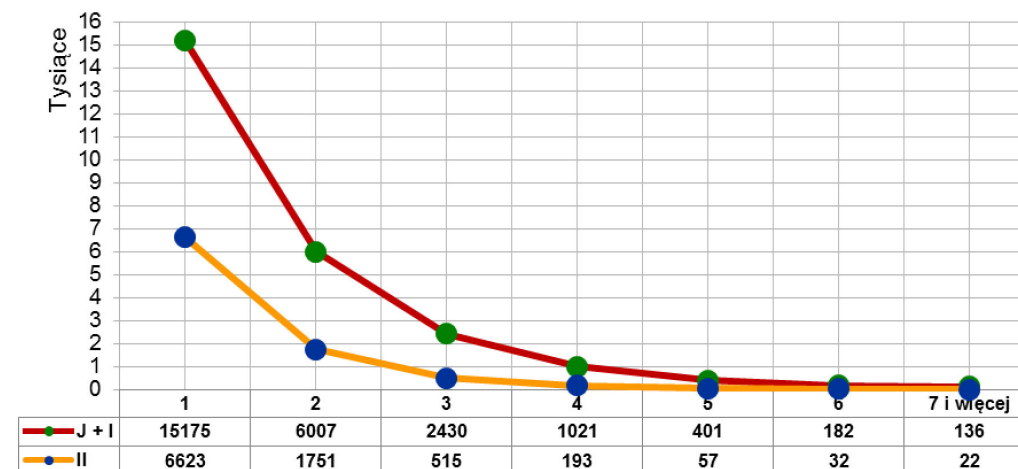

4.3.1.8. Liczba wpisanych na studia (2005-2012)

W porównaniu do 2011, w 2012 roku nastąpił globalny wzrost o około 1% wpisanych na studia stacjonarne, oraz spadek o około 14% wpisanych na studia niestacjonarne.

Studia J oraz I i II: liczby wpisanych po uwzględnieniu rezygnacji kandydatów (2005–2012)

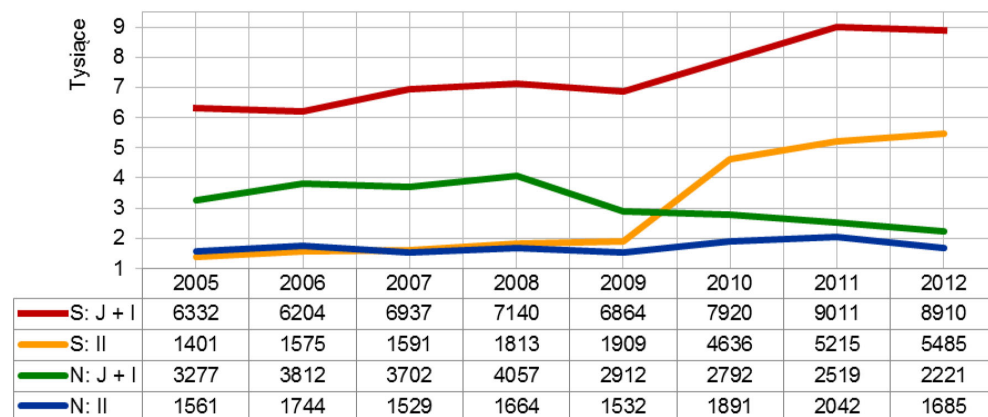

4.3.1.9. Liczba wpisanych na więcej niż jedno studia (2012)

W 2012 roku więcej niż jeden kierunek studiów w UJ podjęło 4% nowych studentów na jednolite studia magisterskie oraz studia pierwszego stopnia, co oznacza jednoprocentowy wzrost w porównaniu do 2011 roku. Natomiast więcej niż jeden kierunek studiów II stopnia rozpoczęło 6% nowych studentów.

Liczby kandydatów, którzy podjęli więcej niż jedno studia

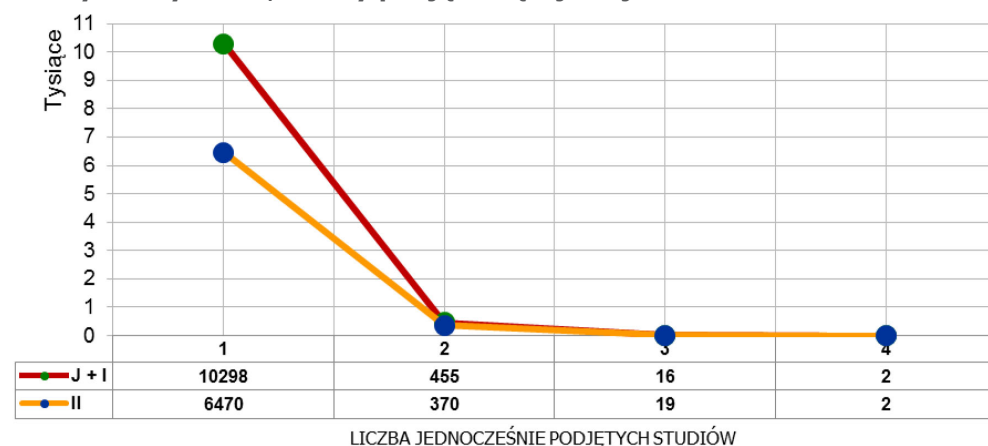

4.3.1.10. Liczba wpisanych na wydziałach po uwzględnieniu rezygnacji kandydatów (2009-2012)

W 2012 roku najwięcej kandydatów na stacjonarne jednolite studia magisterskie oraz studia pierwszego stopnia przyjęto na Wydziały: Zarządzania i Komunikacji Społecznej, Filologiczny i Filozoficzny.

Studia J oraz I: wpisani na wydziałach po uwzględnieniu rezygnacji kandydatów – stacjonarne (2009–2012)

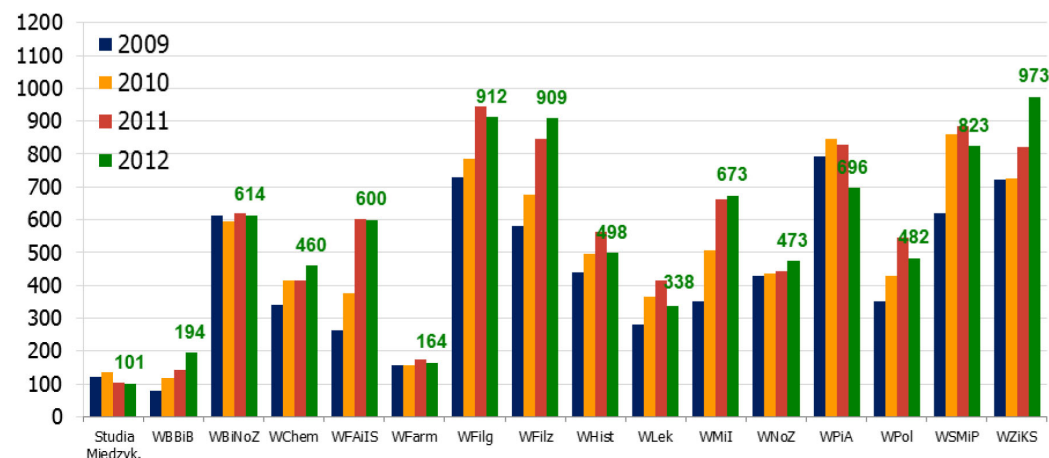

W 2012 roku najwięcej kandydatów na stacjonarne studia drugiego stopnia przyjęto na Wydziały: Zarządzania i Komunikacji Społecznej, Filologiczny i Historyczny.

Studia II: wpisani na wydziałach po uwzględnieniu rezygnacji kandydatów – stacjonarne (2009–2012)

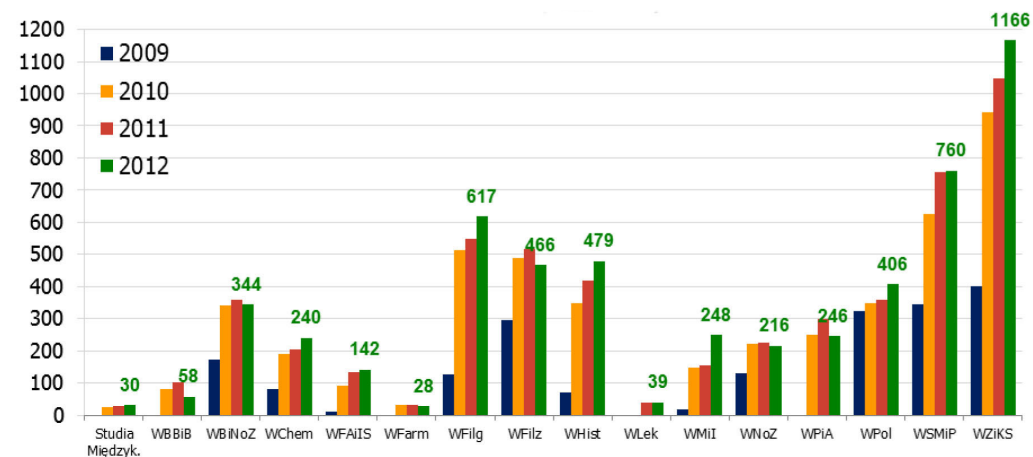

W 2012 roku najwięcej kandydatów na niestacjonarne jednolite studia magisterskie oraz studia pierwszego stopnia przyjęto na Wydziały: Prawa i Administracji, Zarządzania i Komunikacji Społecznej i Filologiczny.

Studia J oraz I: wpisani na wydziałach po uwzględnieniu rezygnacji kandydatów – niestacjonarne (2009–2012)

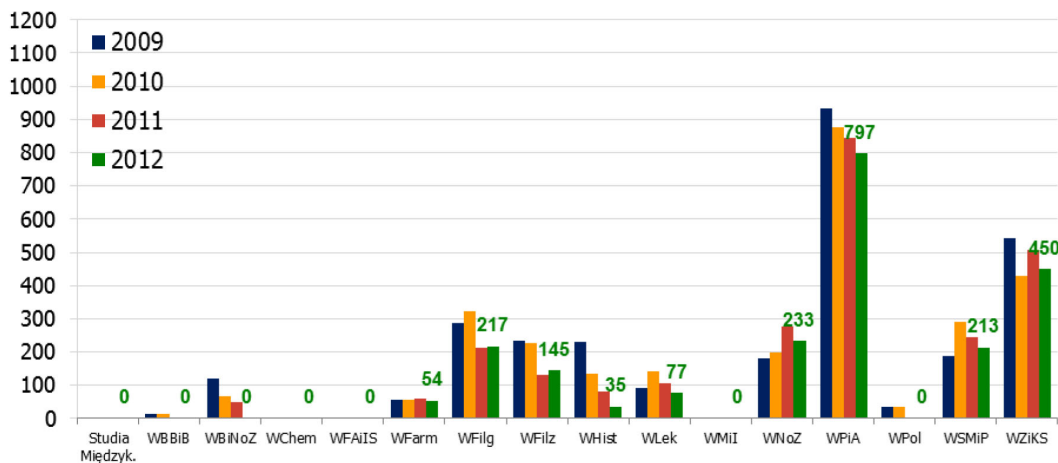

W 2012 roku najwięcej kandydatów na niestacjonarne studia drugiego stopnia przyjęto na Wydziały: Zarządzania i Komunikacji Społecznej, Nauk o Zdrowiu i Filozoficzny.

Studia II: wpisani na wydziałach po uwzględnieniu rezygnacji kandydatów – niestacjonarne (2009–2012)

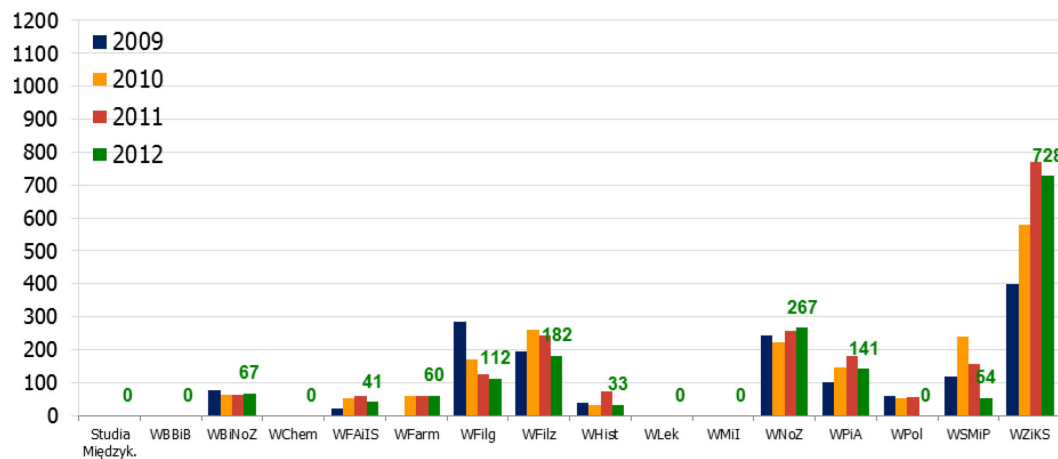

4.3.1.11. Liczba rezygnacji kandydatów (2009–2012)

W porównaniu do 2011, w 2012 roku odnotowaliśmy spadek rezygnacji po dokonaniu wpisu wynikający z nowelizacji rozporządzenia w sprawie dokumentacji przebiegu studiów, które dopuszcza składanie od 2012 roku kserokopii dokumentów, co w konsekwencji powoduje nieuchronny wzrost liczby „zajętych” miejsc na wielu studiach przez kandydatów nie podejmujących w rezultacie tych studiów.

Studia J oraz I i II: liczby rezygnacji kandydatów – już po dokonaniu wpisu na studia (2009–2012)

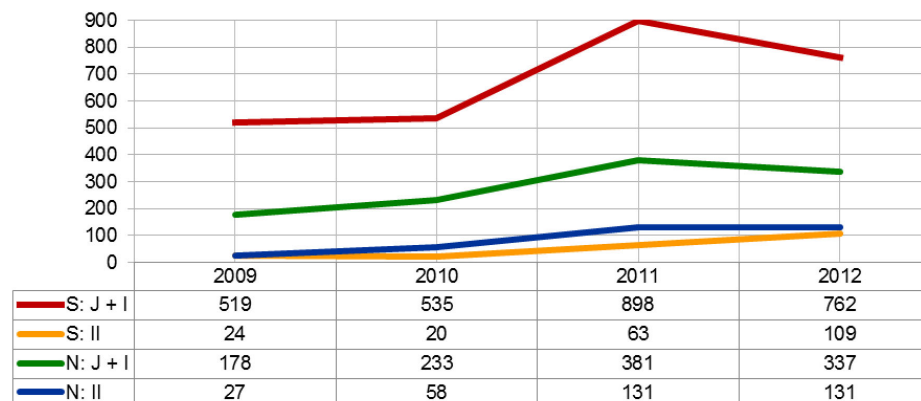

4.3.1.12. Dynamika wpisów i rezygnacji w kolejnych naborach (2011–2012)

Natychmiastowe działanie poprzez kwalifikowanie przez Dział Rekrutacji na Studia kolejnych kandydatów na zwolnione miejsca, to sukces przy wypełnieniu limitów.

Studia J oraz I: dynamika wpisów i rezygnacji w kolejnych naborach (2011)

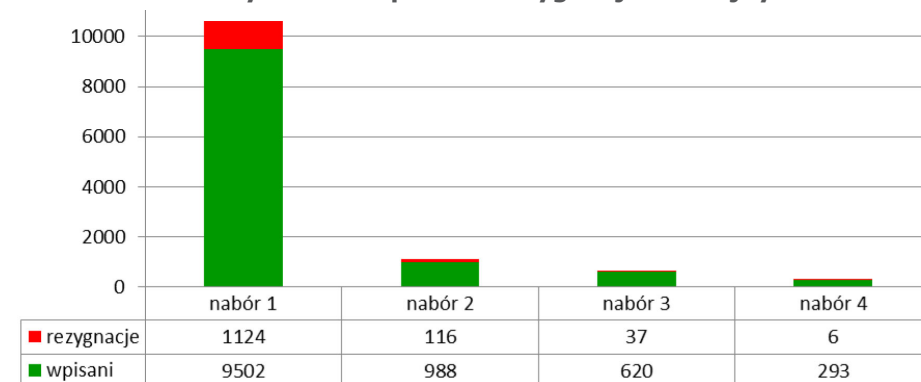

Studia J oraz I: dynamika wpisów i rezygnacji w kolejnych naborach (2012)

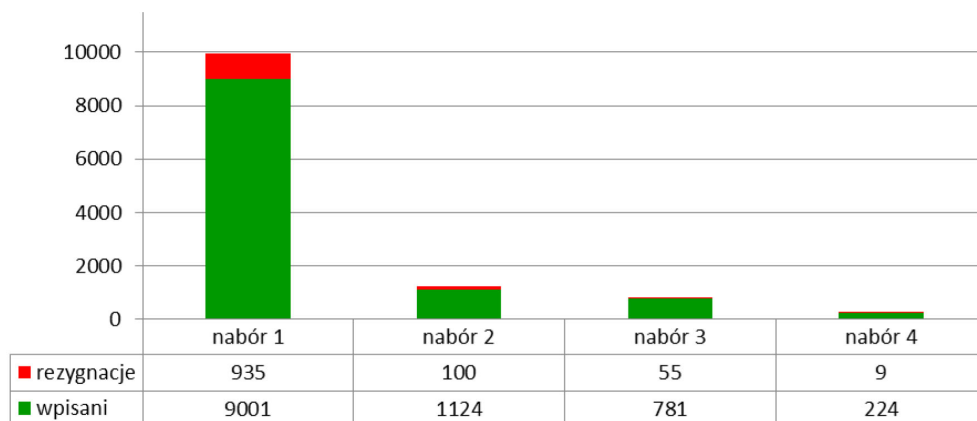

Studia II: dynamika wpisów i rezygnacji w kolejnych naborach (2011)

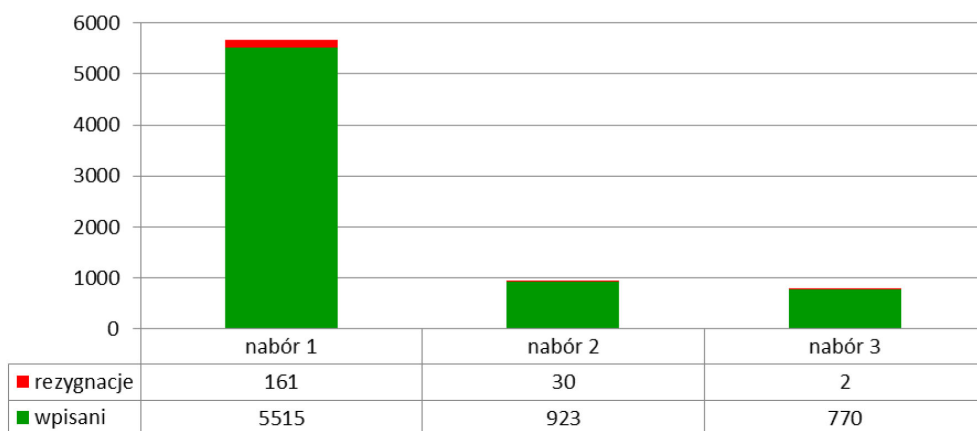

Studia II: dynamika wpisów i rezygnacji w kolejnych naborach (2012)

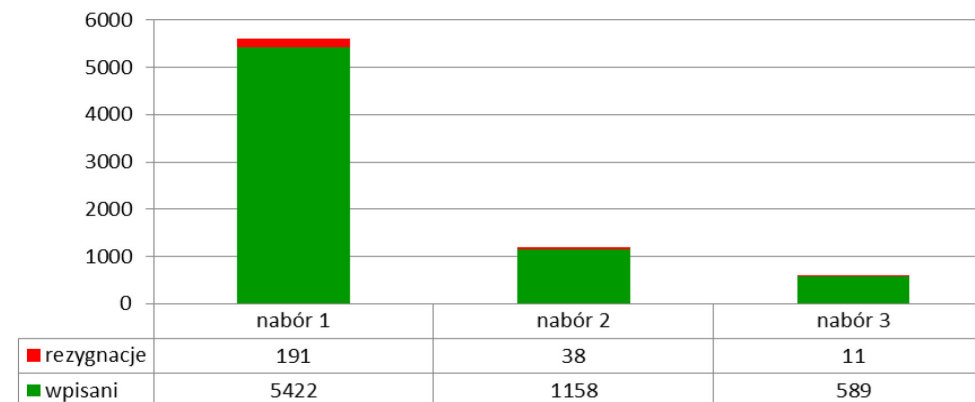

Obserwowalne jest zwiększenie roli naboru w sierpniu i spadek znaczenia naboru w drugiej połowie września dla studiów drugiego stopnia.

4.3.1.13. Procentowe wypełnienie limitu

Dla stacjonarnych studiów drugiego stopnia odnotowaliśmy globalny wzrost wypełnienia limitu o 4%. W stosunku do 2011 roku globalnie zanotowaliśmy spadek o 2 punkty procentowe, co w dużej mierze jest wynikiem spadku rok do roku o 10 punktów procentowych dla stacjonarnych jednolitych studiów magisterskich oraz studiów pierwszego stopnia. Wynikało to zwiększonej dyscypliny limitów, czyli braku zgody na ich zwiększanie w trakcie naboru.

Studia J oraz I i II procentowe wypełnienie limitu (2005–2012)

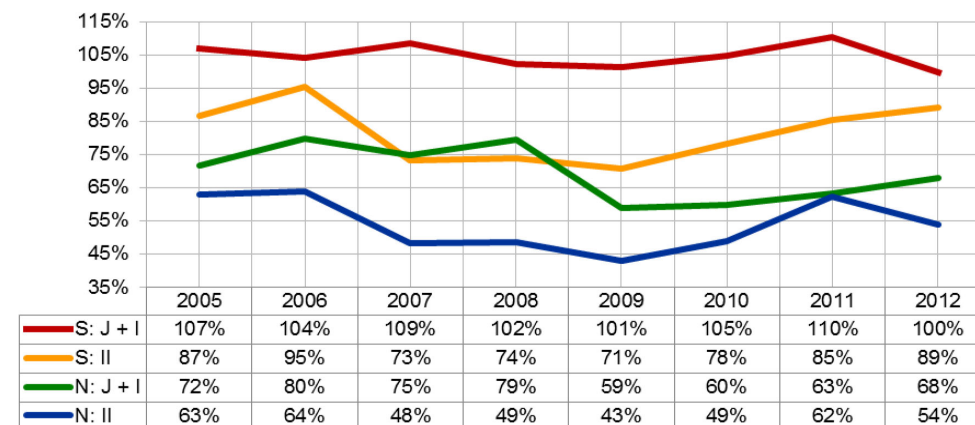

4.3.1.14. Wypełnienie limitu przyjęć na studia

W 2012 roku przy limicie wynoszącym 21 508 miejsc na jednolitych studiach magisterskich oraz studiach pierwszego i drugiego stopnia przyjęliśmy 20 313 (94%) kandydatów, pozostało 3 207 miejsc wolnych.

Studia J oraz I i II: wypełnienie limitu przyjęć na studia (2012)

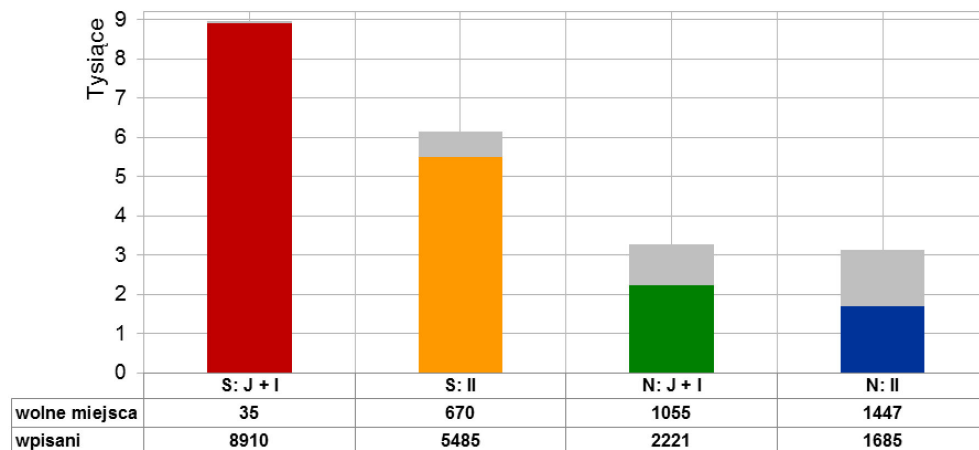

Od 2010 roku spada liczba niewykorzystanych miejsc. Po rekrutacji pozostało: w 2010 roku – 5 161, w 2011 roku – 3 593, a w 2012 roku – 3 207 wolnych miejsc.

Studia J oraz I i II: liczba wolnych miejsc po zakończeniu rekrutacji

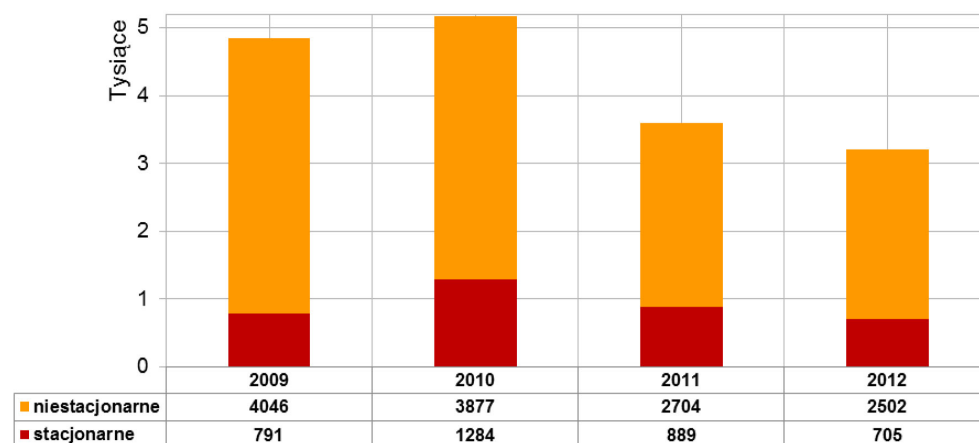

4.3.1.15. Liczba nieruchomości studiów (2009-2012)

W 2012 roku nie uruchomiliśmy 26 studiów (1 stacjonarne, 25 niestacjonarnych). W okresie od 2010 do 2012 roku liczba studiów niestacjonarnych nieruchomości po przeprowadzonej rekrutacji zmniejszyła się o połowę z 50 do 25.

Studia J oraz I i II: liczby nieruchomości studiów (2009-2012)

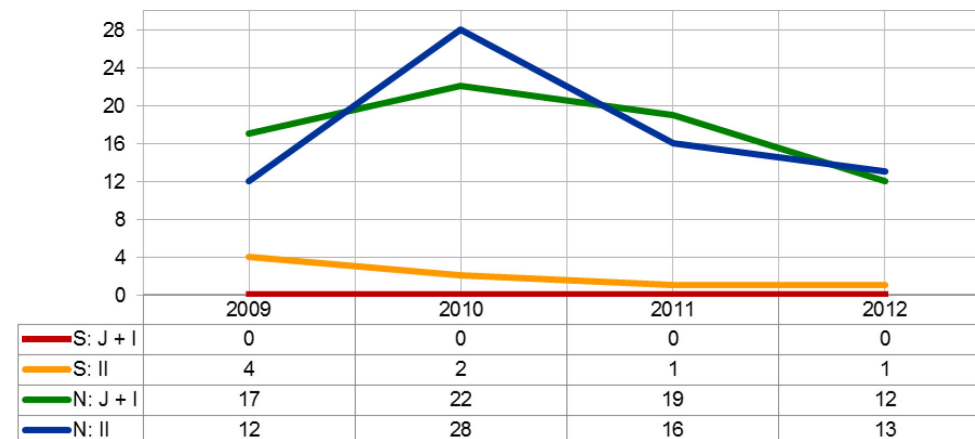

Lista nieruchomości studiów licencjackich (I) i magisterskich (II) (2012)

STACJONARNE		
-	I kultura Litwy	II
NIESTACJONARNE		
archeologia	I Ameryka Łacińska	II
cywilizacje Bliskiego i Środkowego Wschodu	I archeologia*	II
dietetyka*	I dietetyka*	II
ekonomia międzynarodowa	I dziennikarstwo i komunikacja społeczna	II
elektroniczne przetwarzanie informacji*	I europeistyka	II
europeistyka*	I filologia polska – nauczycielska	II
filologia polska – nauczycielska	I informacja naukowa i bibliotekoznawstwo	II
informacja naukowa i bibliotekoznawstwo*	I lingwistyka – przykład i komunikacja międzykulturowa	II
kultura i języki Słowian	I kulturoznawstwo międzynarodowe*	II
kulturoznawstwo międzynarodowe	I Rosjoznawstwo	II
politologia*	I filologia angielska – językoznawstwo angielskie	II
zarządzanie organizacjami publicznymi i obywatelskimi*	I politologia	II
	zarządzanie organizacjami publicznymi i obywatelskimi	II

*nieruchomione od 2010

4.3.1.16. Lista studiów z największą liczbą rejestracji z odniesieniem do 2010-2011

Niezmiennie od 2010 roku najpopularniejszymi w UJ studiami są kierunek lekarski, prawo i psychologia. Na uwagę zasługuje duża liczba rejestracji na nowo uruchomiony kierunek weterynaria.

Studia J oraz I i II: najpopularniejsze w UJ 2012 (wg liczby rejestracji) z odniesieniem do 2010-2011

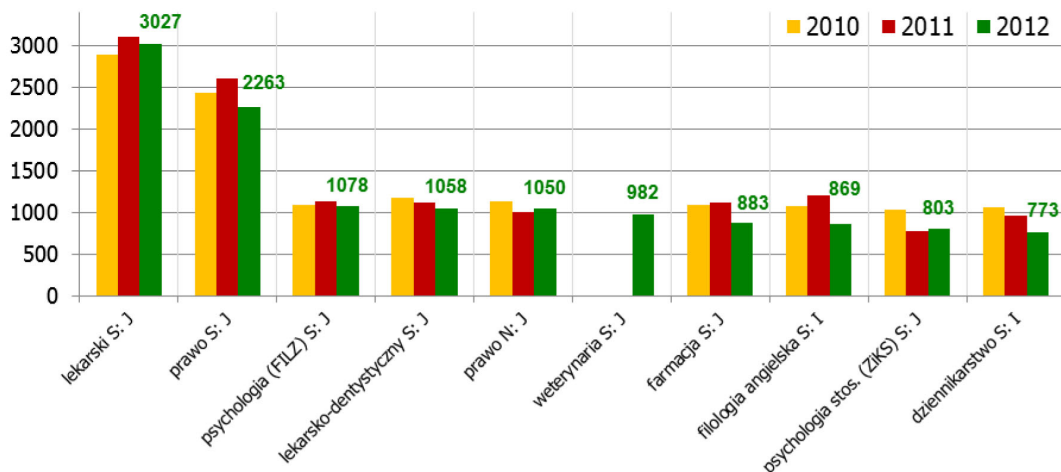

4.3.2. Szczegółowe dane statystyczne dotyczące jednolitych studiów magisterskich oraz studiów pierwszego stopnia

4.3.2.1. Olimpiady i konkursy

Po raz pierwszy w 2012 roku obowiązywała uchwała Senatu UJ zwiększająca z 25 do 57 liczbę olimpiad i konkursów branych pod uwagę w postępowaniu kwalifikacyjnym.

Studia J oraz I: liczba olimpiad i konkursów uwzględnianych w postępowaniu kwalifikacyjnym

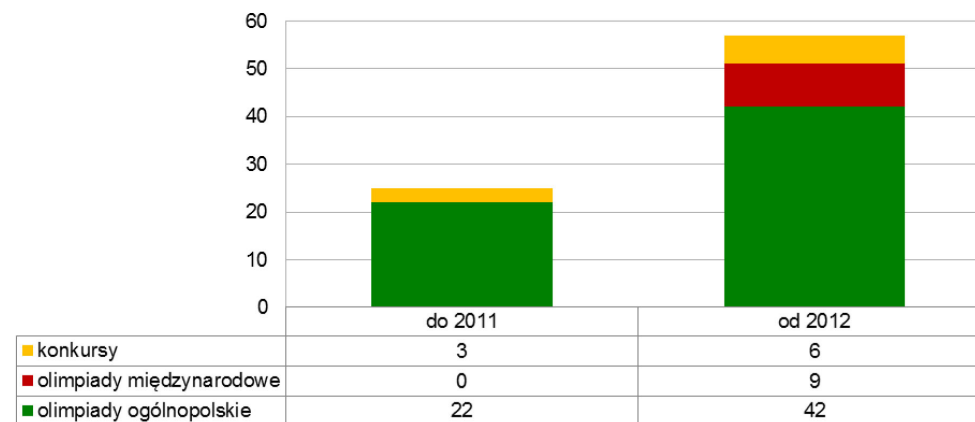

Widoczny jest wzrost zainteresowania olimpijczyków studiami w UJ (+38%).

Olimpijczycy – kandydaci i wpisani

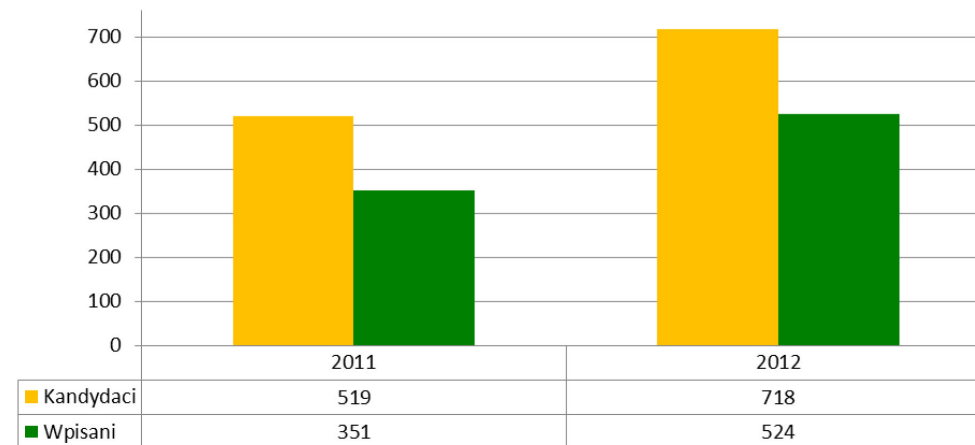

W odniesieniu do 2011 roku, w 2012 roku nastąpił przyrost liczby przyjętych na studia posiadających osiągnięcia w konkursach (+11).

Konkursowicze – kandydaci i wpisani

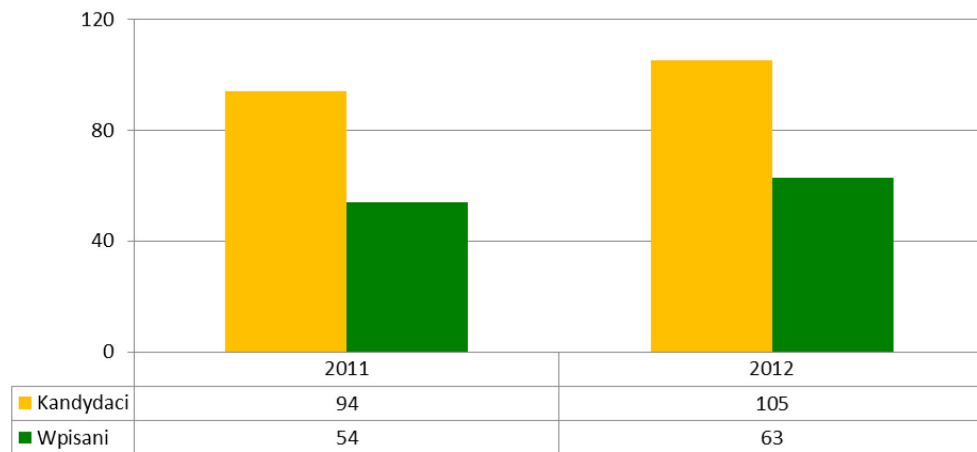

4.3.2.2. Miejsce zamieszkania kandydatów (2009–2012)

Pochodzenie docelowej grupy kandydatów po maturze w ostatnich trzech latach nie zmieniło się, największą liczbę kandydatów stanowią osoby z Małopolski (41%).

Studia J oraz I: miejsce zamieszkania kandydatów (2009–2012)

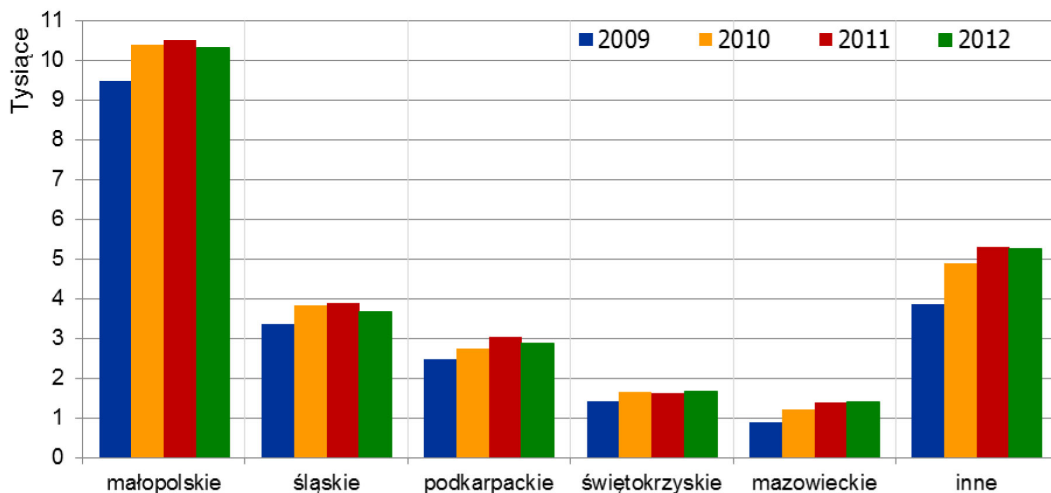

4.3.2.3. Miejscowości szkół średnich, które ukończyli kandydaci (2010–2012)

Największą grupę kandydatów stanowią absolwenci krakowskich szkół średnich.

Studia J oraz I: miejscowości szkół średnich, które ukończyli kandydaci (2010–2012)

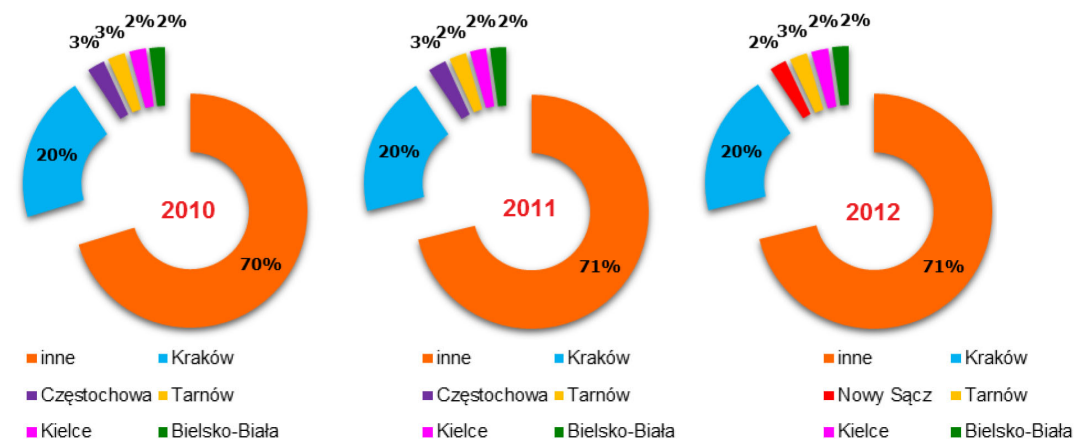

4.3.2.4. Miejscowości szkół średnich, które ukończyli wpisani (2010–2012)

Wśród przyjętych na studia największą grupę (27%) stanowią absolwenci krakowskich szkół średnich.

Studia J oraz I: miejscowości szkół średnich, które ukończyli wpisani (2010–2012)

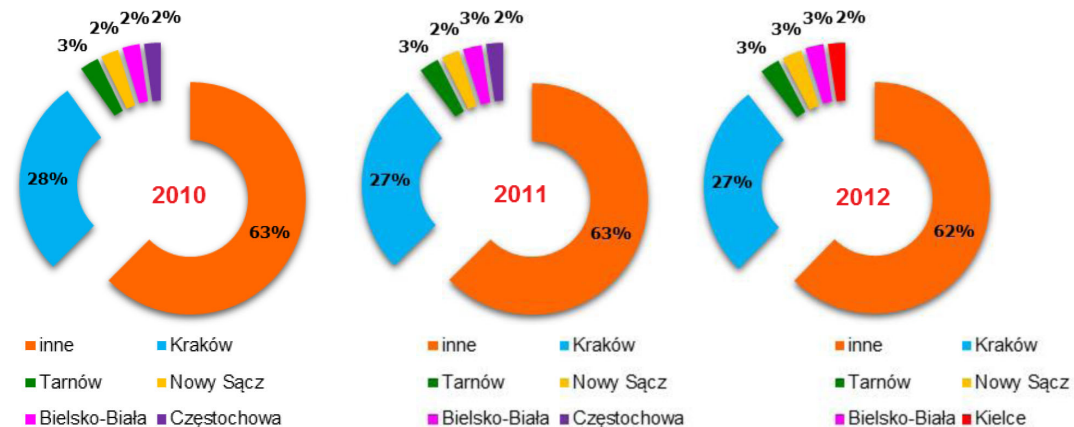

4.3.2.5. Rok uzyskania matury przez kandydatów (2012)

Wśród kandydatów na studia najczęściej legitymowało się maturą uzyskaną w 2012 roku. Największym zainteresowaniem kandydatów z maturą uzyskaną przed 2008 rokiem cieszyły się studia niestacjonarne.

Studia J oraz I: rok uzyskania matury przez kandydatów (2012)

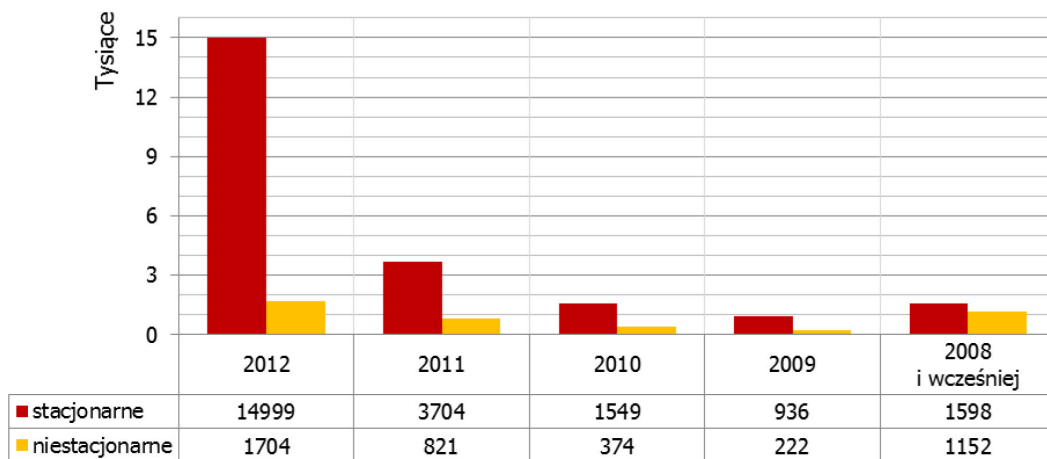

4.3.3. Szczegółowe dane statystyczne dotyczące studiów drugiego stopnia

4.3.3.1. Dyplomy kandydatów oraz wpisanych (2009-2012)

Wśród kandydatów na studia 44% to osoby posiadające dyplom uzyskany w UJ.

Studia II: dyplomy kandydatów (2009–2012)

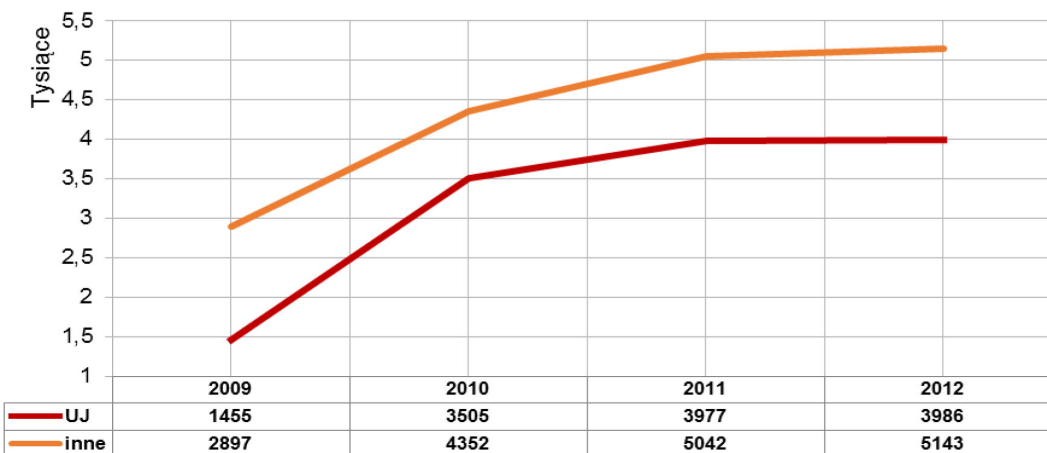

Spośród kandydatów będących absolwentami innych uczelni przyjęliśmy 63,46% osób, a spośród kandydatów-absolwentów UJ aż 88,05%.

Studia II: dyplomy wpisanych (2009–2012)

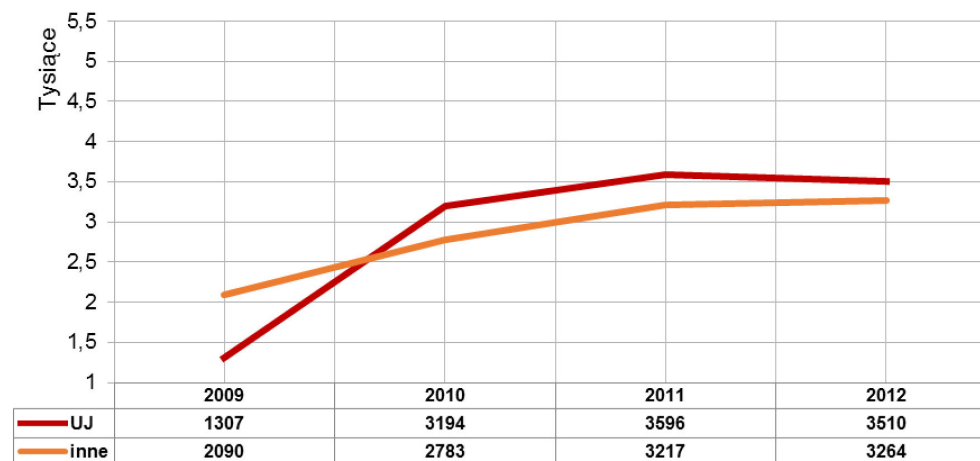

4.3.3.2. Studia II: uczelnie wyższe, które ukończyli kandydaci (2010-2012)

Wśród kandydatów na studia drugiego stopnia największą grupę (44%) stanowią absolwenci UJ.

Studia II: uczelnie wyższe, które ukończyli kandydaci (2010–2012)

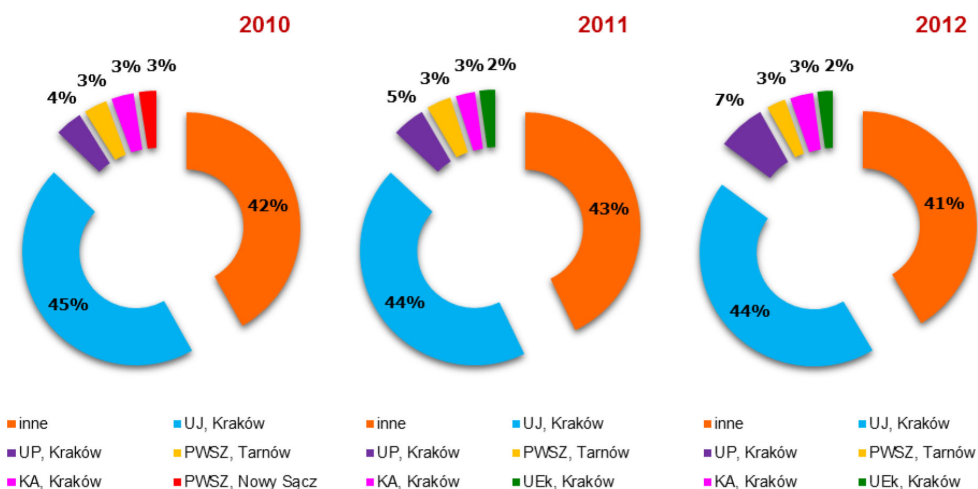

4.3.3.3. Studia II: uczelnie wyższe, które ukończyli wpisani (2010-2012)

Absolwenci UJ stanowią niezmiennie większość (ponad 50%) przyjętych na studia drugiego stopnia.

Studia II: uczelnie wyższe, które ukończyli wpisani (2010-2012)

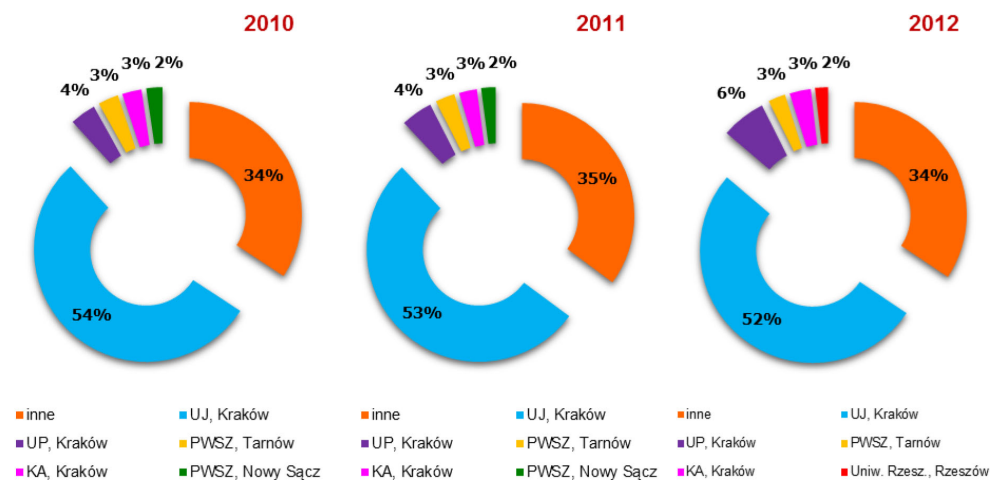

4.3.3.4. Rok uzyskania dyplomu przez kandydatów (2012)

Zauważalny jest udział kandydatów z dyplomami uzyskanymi w poprzednich latach (2011 oraz starszych).

Studia II: rok uzyskania dyplomu przez kandydatów (2012)

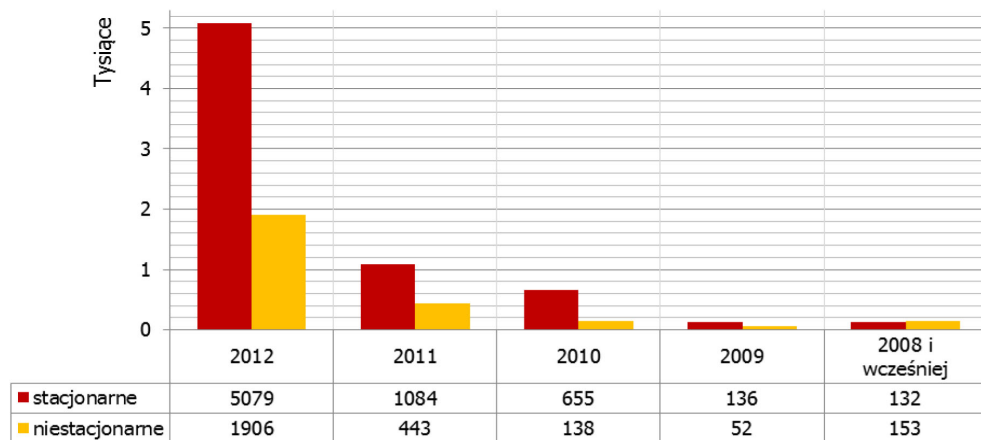

4.3.3.5. Absolwenci licencjatu UJ – kandydaci oraz wpisani (2012)

Zauważalny jest udział kandydatów z dyplomami uzyskanymi w poprzednich latach (2011 oraz starszych).

Studia II: absolwenci licencjatu UJ – kandydaci oraz wpisani (2012)

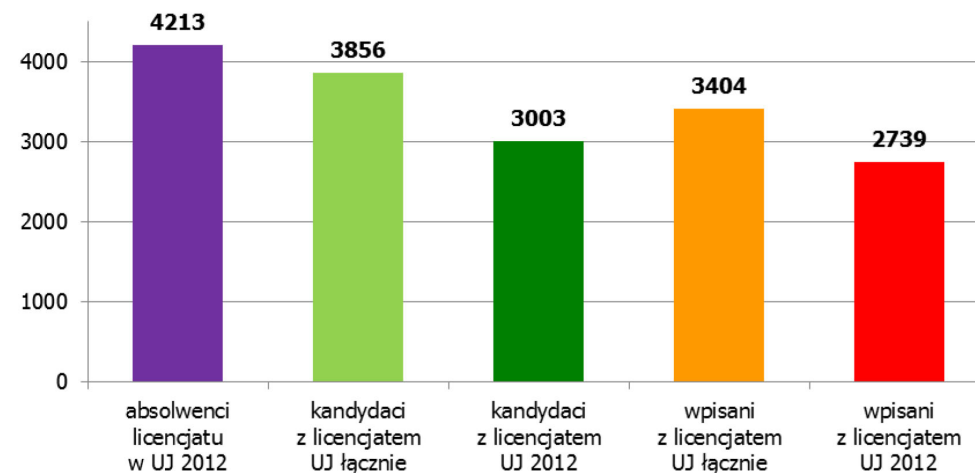

4.3.3.6 Absolwenci licencjatu UJ – kandydaci oraz wpisani (2010-2011)

W latach 2010-2011 na studia II stopnia kandydowało około 75%, a podejmowało je około 70% danego rocznika licencjatów UJ.

Absolwenci licencjatu UJ – kandydaci oraz wpisani (2010-2011)

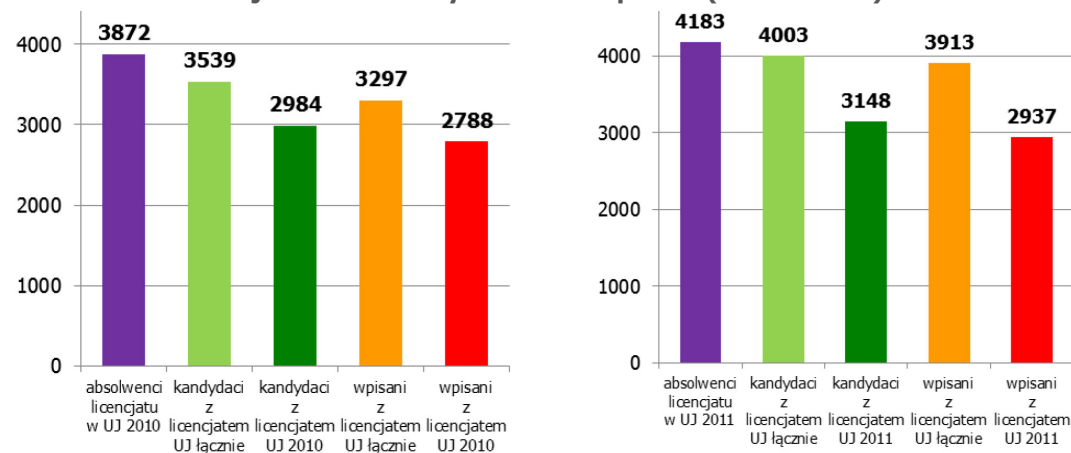

4.3.4. Szczegółowe dane statystyczne dotyczące studiów trzeciego stopnia

4.3.4.1. Limity przyjęć, Liczba kandydatów i wpisanych (2009-2012)

W porównaniu do 2011, w 2012 roku nastąpił niewielki wzrost liczby kandydatów (+30) oraz wpisanych (+6) na stacjonarne studia trzeciego stopnia.

Studia stacjonarne III: limity przyjęć, liczby kandydatów i wpisanych (2009-2012)

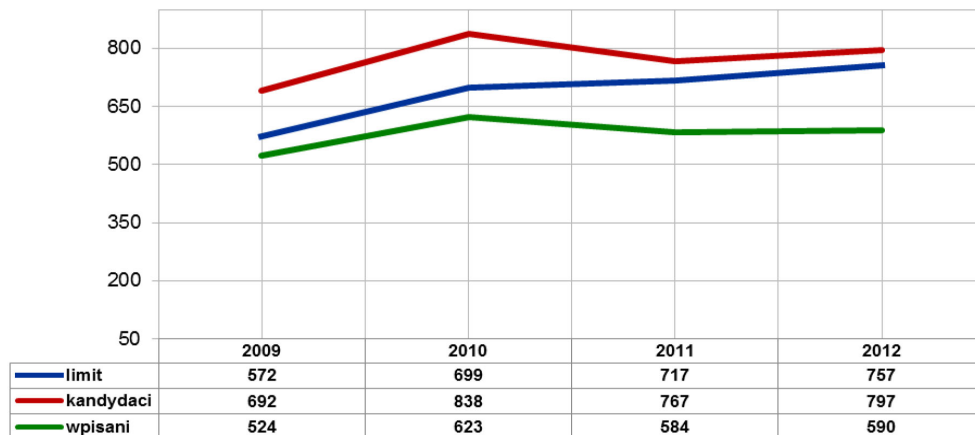

W porównaniu do 2011, w 2012 roku nastąpiło obniżenie limitów oraz spadek liczby kandydatów oraz wpisanych na niestacjonarne studia trzeciego stopnia.

Studia niestacjonarne III: limity przyjęć, liczby kandydatów i wpisanych (2009-2012)

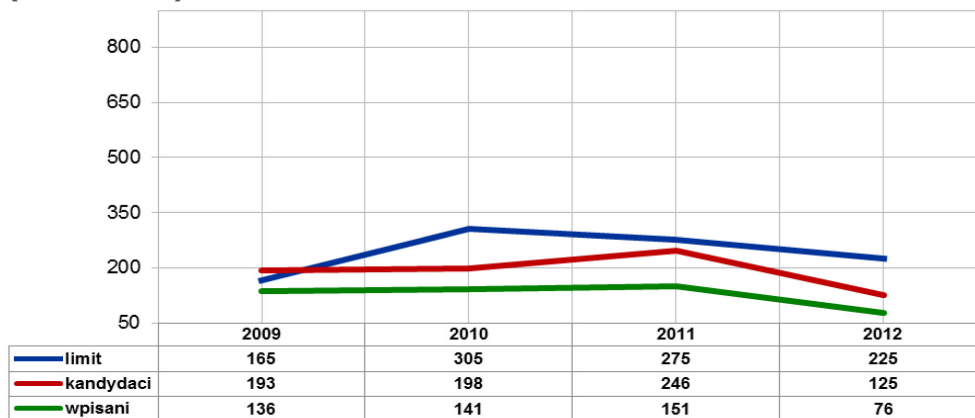

4.3.4.2. Wypełnienie limitu przyjęć (2012)

W 2012 roku przy limicie 982 przyjęliśmy 666 (68%) osób, pozostało miejsc 316. W 2011 roku pozostało 257 miejsc, a w 2010 roku 240 miejsc, co oznacza, że rośnie liczba wolnych miejsc.

Studia III: wypełnienie limitu przyjęć (2012)

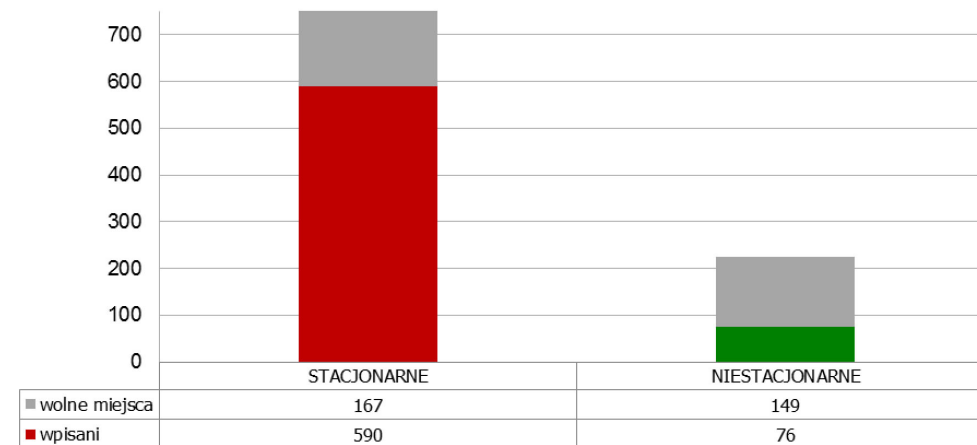

4.3.4.3. Wpisani na wydziałach po uwzględnieniu rezygnacji kandydatów (2009-2012)

W 2012 roku najwięcej na stacjonarne studia trzeciego stopnia przyjęto na Wydziały: Filozoficzny, Biologii i Nauk o Ziemi.

Studia III: wpisani na wydziałach po uwzględnieniu rezygnacji kandydatów – stacjonarne (2009-2012)

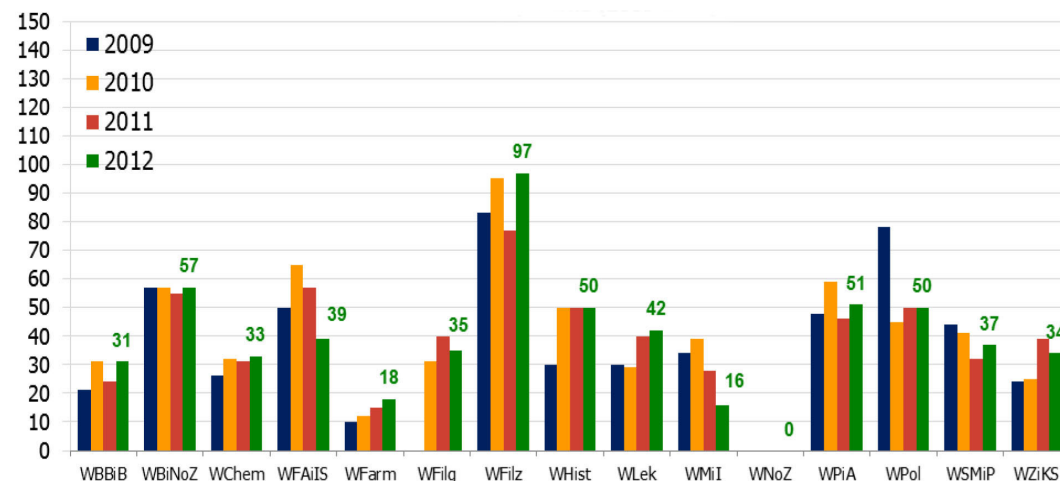

W 2012 roku na niestacjonarne studia trzeciego stopnia przyjęto kandydatów wyłącznie na Wydziale Prawa i Administracji.

Studia III: wpisani na wydziałach po uwzględnieniu rezygnacji kandydatów – niestacjonarne (2009–2012)

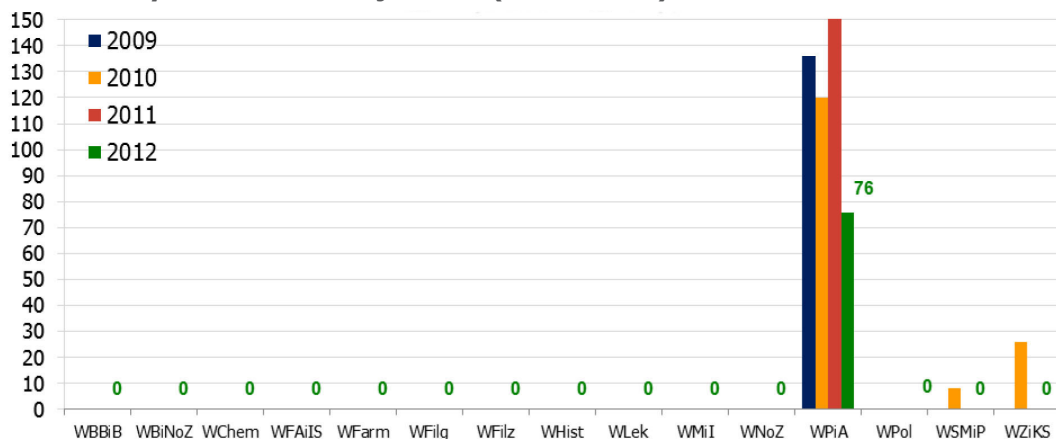

4.3.4.4. Uczelnie wyższe, które ukończyli kandydaci (2010–2012)

Podstawowa grupa kandydatów nie zmienia się: większość stanowią kandydaci po UJ.

Studia III: uczelnie wyższe, które ukończyli kandydaci (2010–2012)

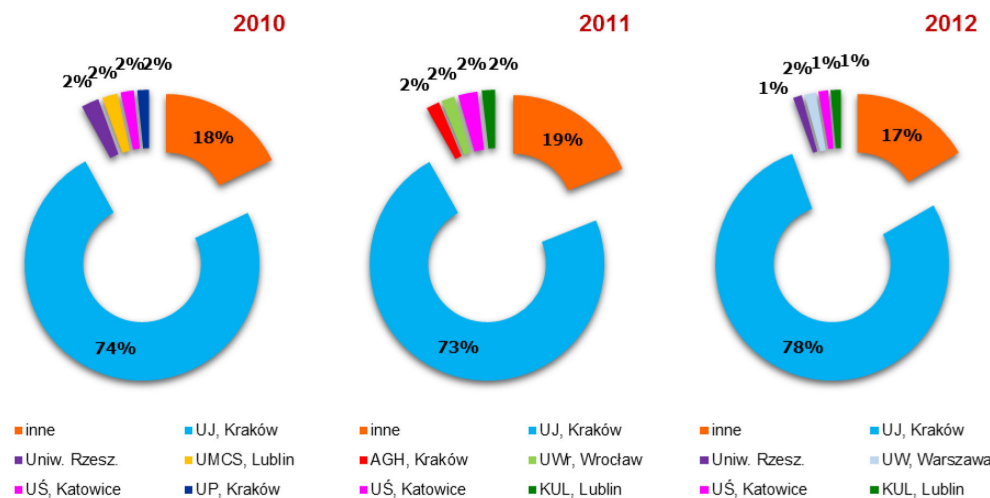

4.3.4.5. Uczelnie wyższe, które ukończyli wpisani (2010–2012)

Podstawową grupę przyjętych stanowią kandydaci po UJ.

Studia III: uczelnie wyższe, które ukończyli wpisani (2010–2012)

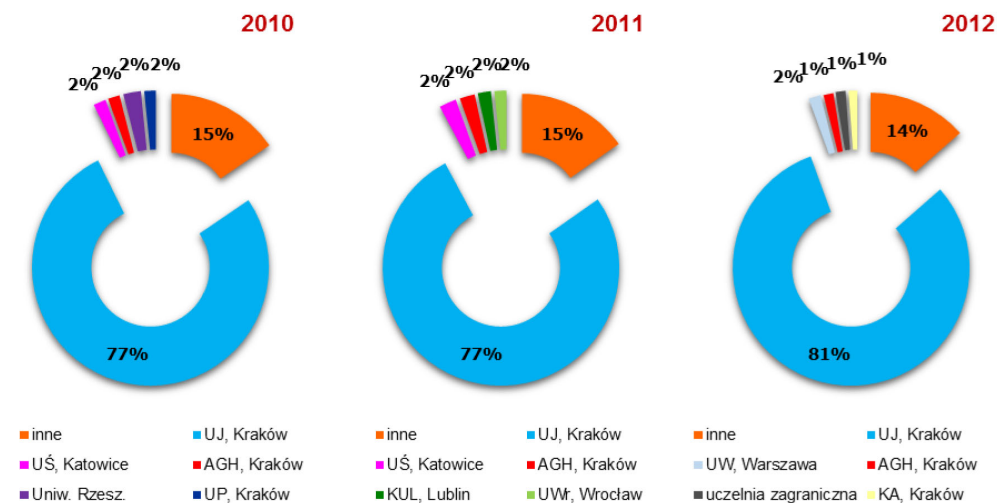

4.3.4.6. Rok uzyskania dyplomu przez kandydatów (2012)

Wśród kandydatów na studia doktoranckie największa liczba legitymowała się dyplomem uzyskanym w 2012 roku.

Studia III: rok uzyskania dyplomu przez kandydatów (2012)

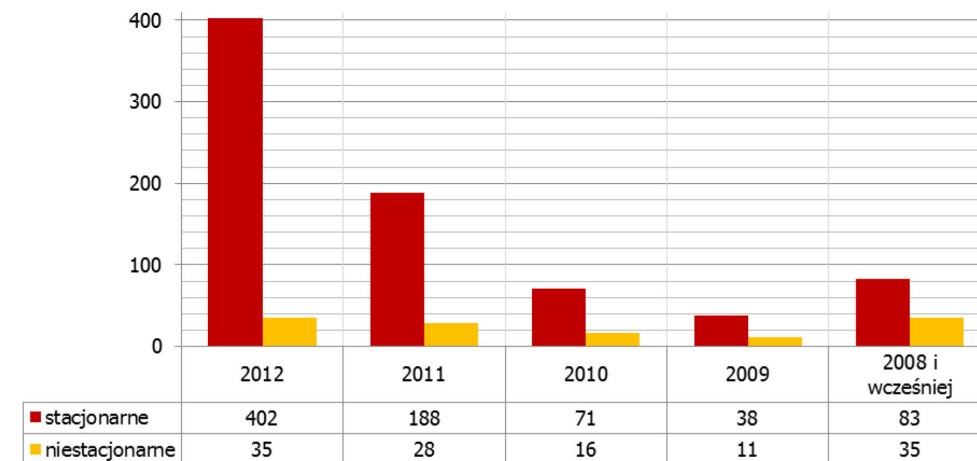

4.3.4.7. Liczba nieruchomości studiów (2010–2012)

W latach od 2010 do 2012 odnotowano wzrost liczby nieruchomości studiów doktoranckich.

Studia III: nieruchomości studia (2010–2012)

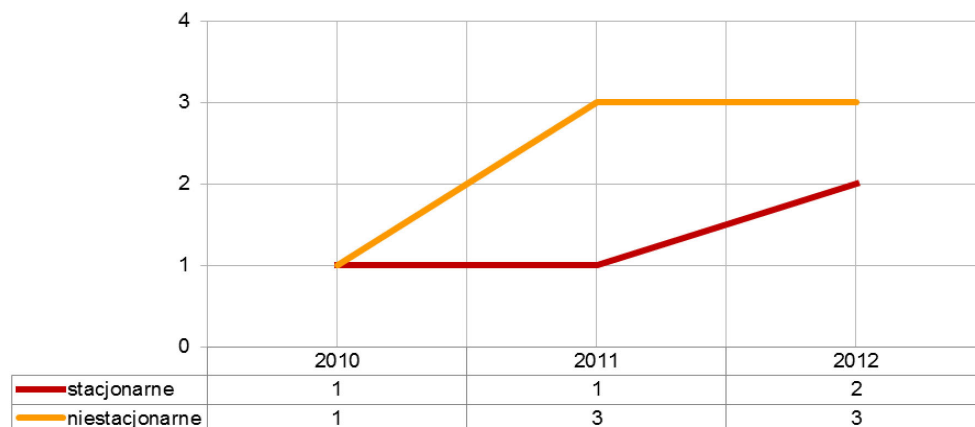

4.3.5. Szczegółowe dane statystyczne dotyczące studiów podyplomowych

4.3.5.1. Liczba studiów podyplomowych prowadzących nabór za pośrednictwem ERK (2011-2012)

W porównaniu do 2011, w 2012 roku wzrosła liczba studiów podyplomowych prowadzących nabór za pośrednictwem systemu ERK.

Studia podyplomowe prowadzące nabór za pośrednictwem ERK (2011–2012)

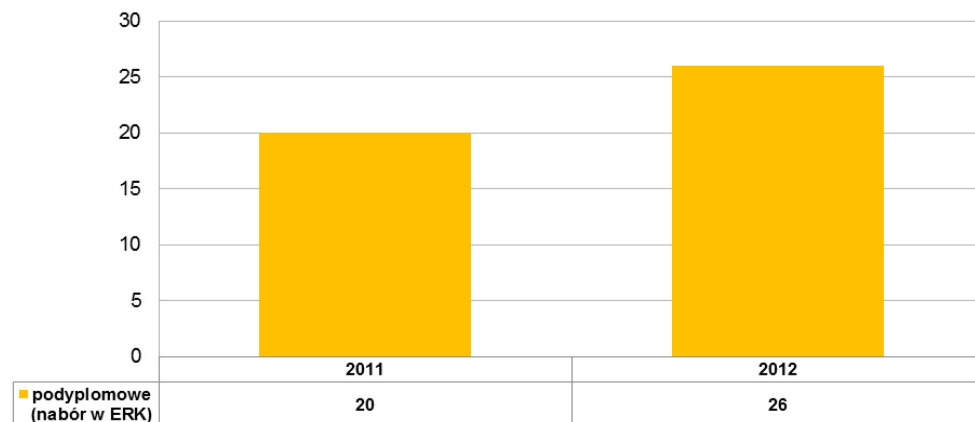

4.3.5.2. Liczba rejestracji na studia podyplomowe prowadzących nabór w ERK (2011-2012)

W związku ze zwiększeniem liczby studiów podyplomowych prowadzących nabór za pośrednictwem systemu ERK, w porównaniu do 2011, w 2012 roku wzrosła również liczba rejestracji na studia podyplomowe.

Rejestracja na studia podyplomowe

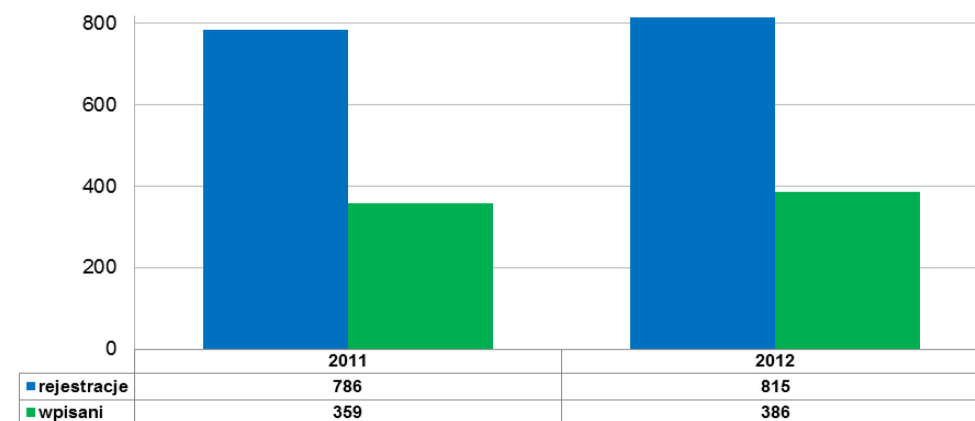

4.3.6. Szczegółowe dane statystyczne dotyczące studiów prowadzonych w językach obcych

4.3.6.1. Liczba studiów w językach obcych prowadzących nabór (2011–2012)

W porównaniu do 2011, w 2012 roku wzrosła liczba studiów w językach obcych prowadzących nabór za pośrednictwem systemu ERK.

Studia w językach obcych prowadzących nabór w ERK (2011–2012)

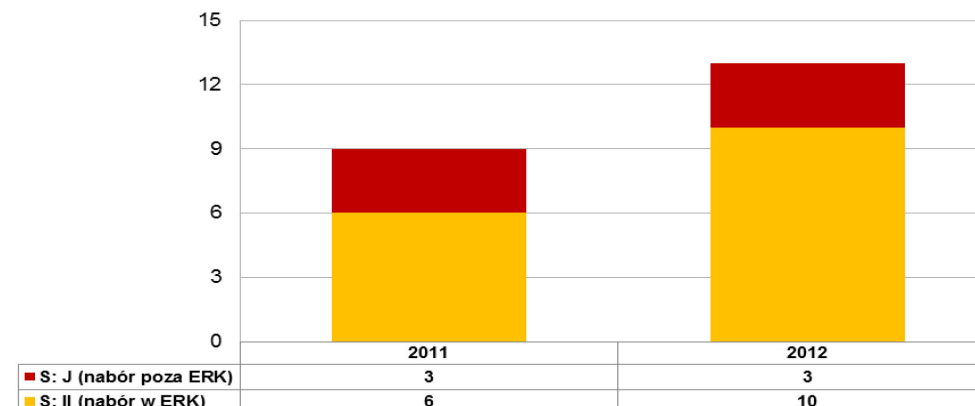

4.3.6.2. Liczba rejestracji na studia w językach obcych prowadzących nabór w ERK (2011-2012)

W związku ze zwiększeniem liczby studiów w językach obcych prowadzących nabór za pośrednictwem systemu ERK, w porównaniu do 2011, w 2012 roku wzrosła również liczba rejestracji na studia w językach obcych.

Rejestracja na studia w językach obcych prowadzących nabór w ERK

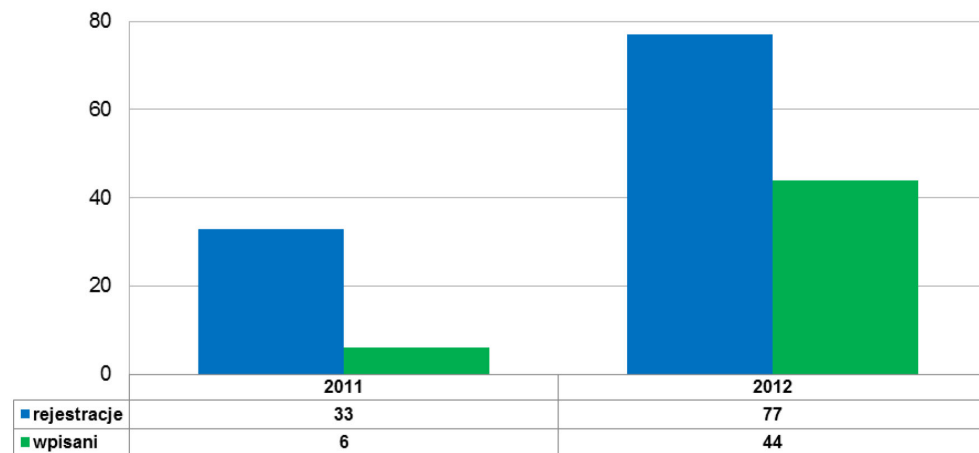

4.3.7. Szczegółowe dane statystyczne dotyczące cudzoziemców ubiegających się o przyjęcie na studia w UJ

4.3.7.1. Cudzoziemcy ubiegających się o przyjęcie na zasadach innych niż obowiązujące obywateli polskich na studia w języku polskim

W porównaniu do lat 2009–2011, w 2012 roku odnotowano globalny wzrost liczby rejestracji i wpisanych kandydatów-cudzoziemców, podejmujących studia na zasadach innych niż obowiązujące obywateli polskich, na stacjonarne jednolite studia magisterskie oraz pierwszego i drugiego stopnia. W przypadku studiów stacjonarnych odnotowano spadek.

Kandydaci-cudzoziemcy

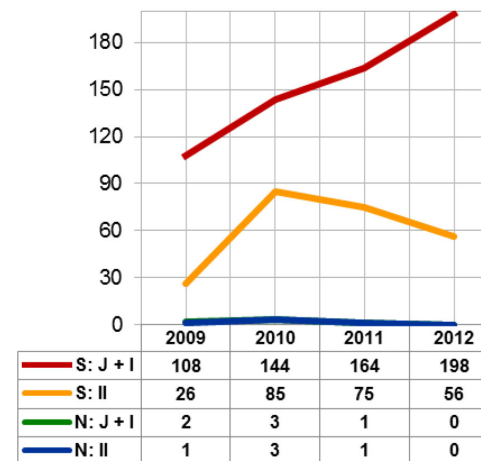

Wpisani-cudzoziemcy

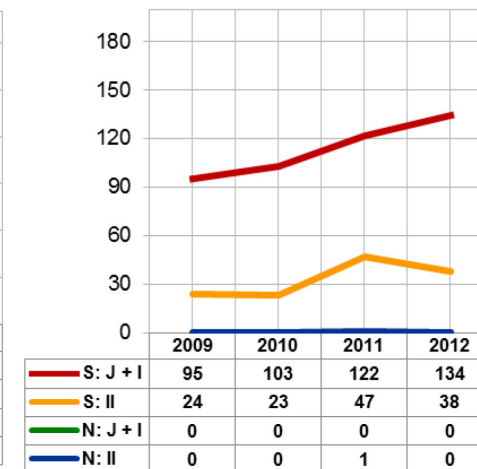

4.3.7.2. Cudzoziemcy na studia w języku polskim – wliczając również ubiegających się na zasadach dla Polaków

W porównaniu do lat 2009–2011, w 2012 roku odnotowano globalny wzrost liczby rejestracji i wpisanych kandydatów-cudzoziemców, podejmujących studia na zasadach obowiązujących obywateli polskich, na stacjonarne jednolite studia magisterskie oraz pierwszego i drugiego stopnia. W przypadku studiów stacjonarnych odnotowano spadek.

Kandydaci-cudzoziemcy

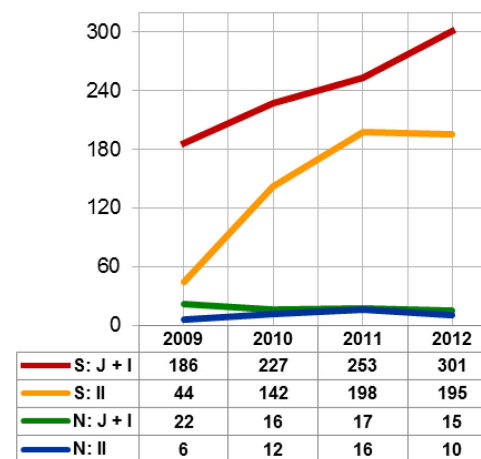

Wpisani-cudzoziemcy

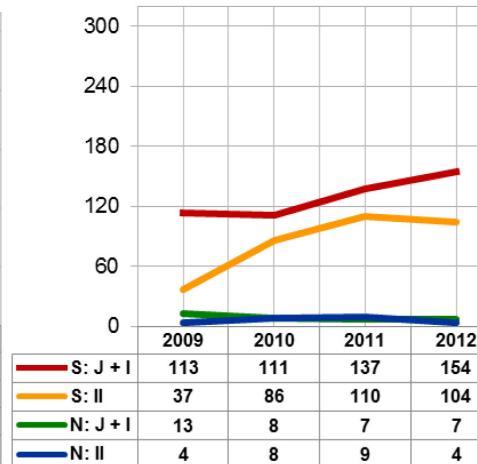

4.3.7.3. Kraj pochodzenia cudzoziemców wpisanych na studia – liczone osoby bez polskiego obywatelstwa (bez Szkoły Medycznej dla Obcokrajowców)

W porównaniu do lat 2010–2011, w 2012 roku odnotowano globalny wzrost liczby przyjętych cudzoziemców, większość stanowiły osoby z Ukrainy, Białorusi, Czech, pozostali przyjechali z Litwy, Rosji, Kazachstanu, Niemiec oraz innych krajów.

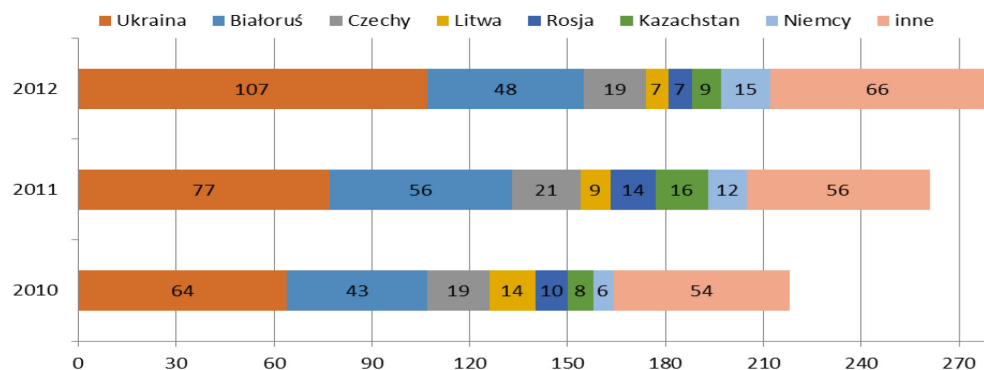

4.3.8. Szczegółowe dane statystyczne dotyczące organizacji rekrutacji

4.3.8.1. Organizacja Wydziałowych Komisji Rekrutacyjnych

W 2012 roku utworzono nowe komisje: Komisja Rekrutacyjna Uniwersyteckiego Centrum Medycyny Weterynaryjnej UJ–UR oraz Wydziałowa Komisja Rekrutacyjna dla studiów prowadzonych w językach obcych na Wydziale Studiów Międzynarodowych i Politycznych.

Wydziałowe Komisje Rekrutacyjne

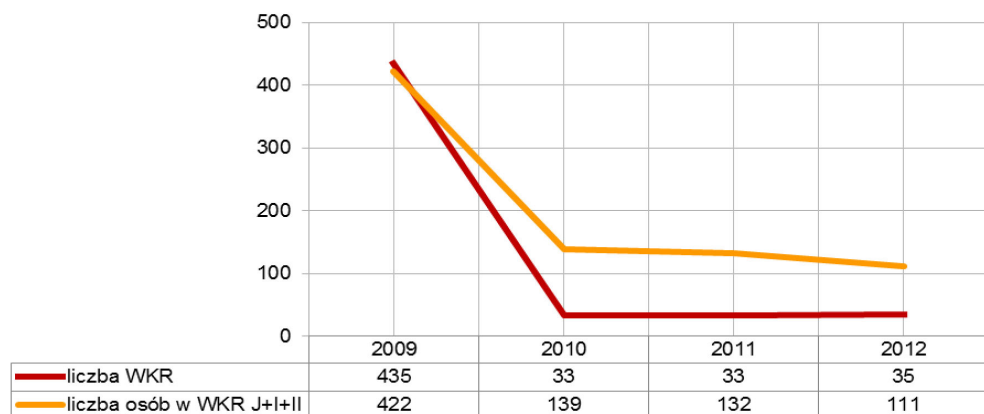

4.3.8.2. Jakość procedur i prawidłowy przebieg procesu

Zwiększenie liczby naborów oraz ich skuteczności poprzez wspólny harmonogram naboru na wszystkie jednolite studia magisterskie oraz studia pierwszego, drugiego i trzeciego stopnia oraz ich ciągłe prowadzenie aż do wypełnienia limitu.

Nabory na studia prowadzone za pośrednictwem ERK

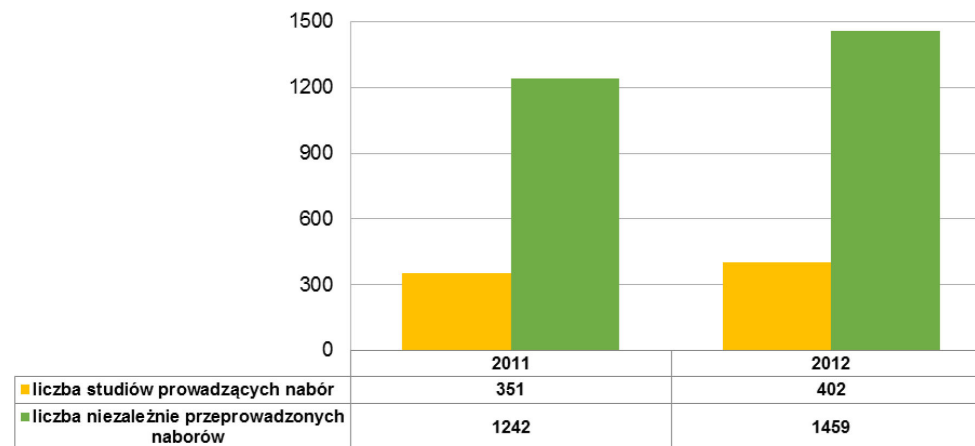

Poprawa procedur to spadek liczby odwołań.

Liczba odwołań J oraz I, II i III stopnia

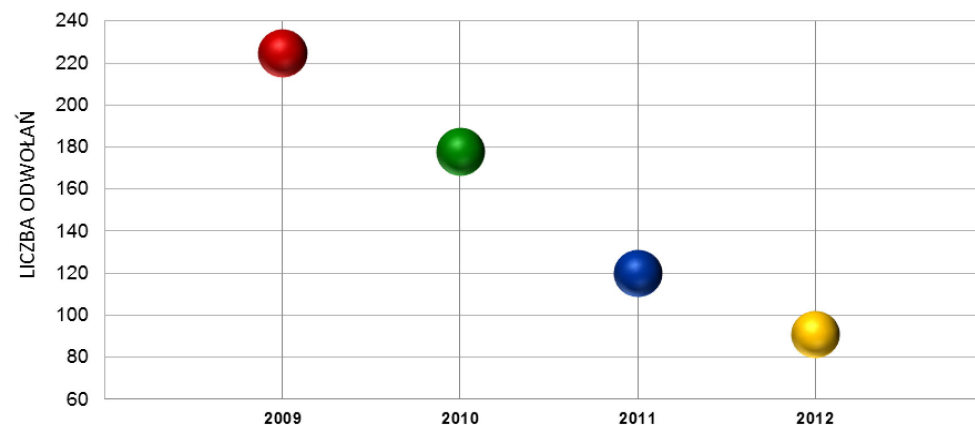

4.3.8.3. Badanie wśród kandydatów na studia w UJ: „Jeśli nie UJ, to co?”

Ankieta została wysłana do 4 725 kandydatów (10% ogółu wszystkich kandydatów i niemal 20% spośród zakwalifikowanych do przyjęcia na studia). W wyniku otrzymaliśmy 2 539 wypełnionych kwestionariuszy, tj. 54% ankietowanych. 85% badanych zadeklarowało, że wzięło udział w rekrutacji również w uczelniach innych niż UJ.

Udział w rekrutacji w innej niż UJ uczelni

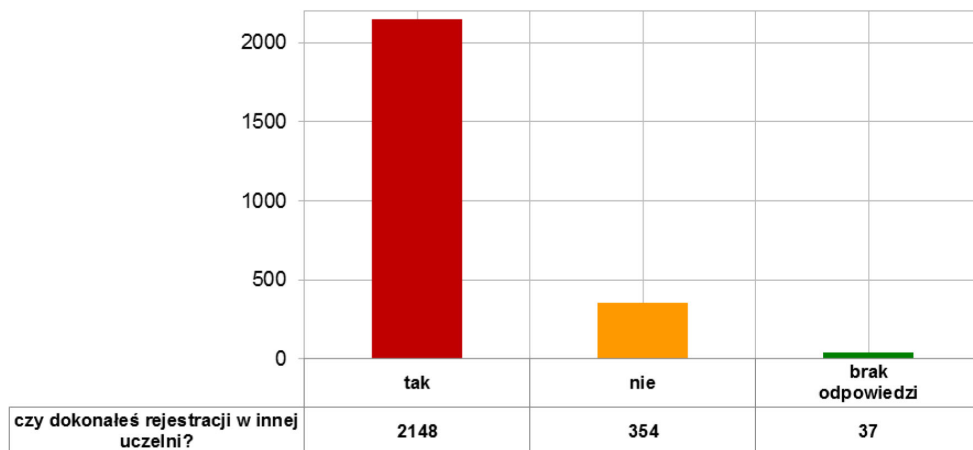

Najpoważniejszą konkurencją dla UJ są inne uczelnie z województwa małopolskiego – ponad połowa odpowiedzi.

Uczelnie (inne niż UJ), w których rejestrowali się kandydaci – podział wg województw

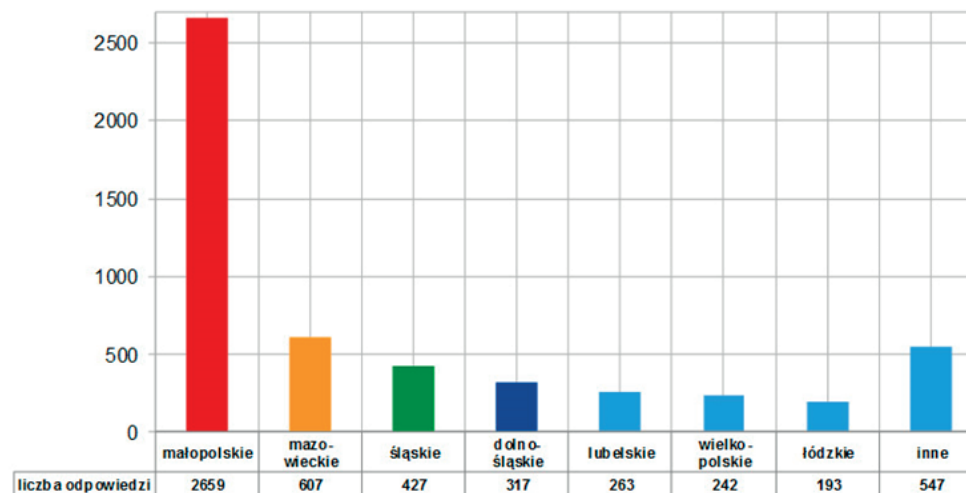

Wśród uczelni z województwa małopolskiego zauważalna jest przewaga Akademii Górniczo-Hutniczej (32%) oraz Uniwersytetu Ekonomicznego (20%).

Uczelnie z Małopolski (inne niż UJ), w których kandydaci podjęli studia

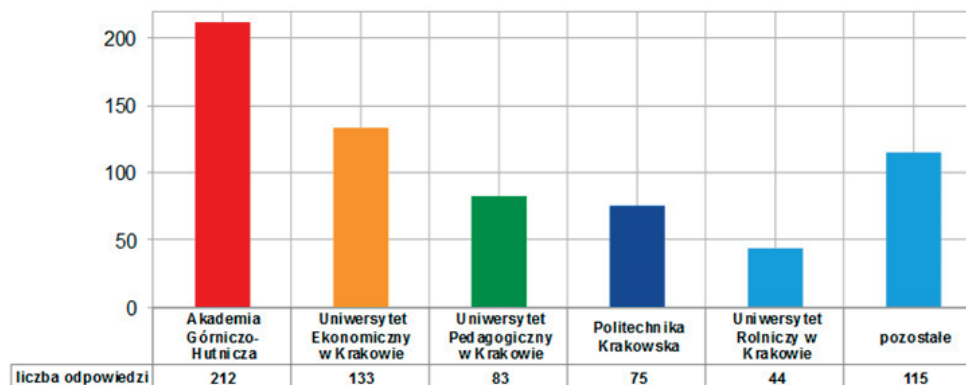

Powyższe wykresy ilustrują wyniki badania grupy kandydatów którzy: brali udział w rekrutacji 2012/2013, zostali zakwalifikowani do przyjęcia na przynajmniej jedno studia i jednocześnie nie podjęli studiów w UJ. Przeprowadzenie ankiety miało na celu ustalenie powodów, dla których kandydaci nie dokonali wpisu pomimo tego, iż mieli taką możliwość i, wobec niepodjęcia studiów w UJ, w jakich innych uczelniach rozpoczną naukę.

4.4. Akty prawne dotyczące rekrutacji w roku akademickim 2012/2013

Dział Rekrutacji na Studia kompleksowo przygotowuje dokumenty, w tym akty prawne, regulujące postępowanie rekrutacyjne. Wewnętrznymi aktami prawnymi Uczelni, przygotowanymi w zgodzie z ustawą – Prawo o szkolnictwie wyższym, a także z zastosowaniem zasad postępowania administracyjnego, regulowane są między innymi zagadnienia dotyczące ogólnych zasad przyjęć, zasad kwalifikacji kandydatów na studia wszystkich typów, organizacji przebiegu naboru, funkcjonowania systemu ERK czy zasad działań Wydziałowych Komisji Rekrutacyjnych i Uczelnianej Komisji Rekrutacyjnej. Obowiązek takiego zakresu regulacji wynika z przepisów ustawy – Prawo o szkolnictwie wyższym – art. 169 w przypadku studiów pierwszego i drugiego stopnia oraz art. 196 w przypadku studiów trzeciego stopnia. Na podstawie tych przepisów oraz aktów wykonawczych do Ustawy Dział Rekrutacji na Studia przygotowuje, w konsultacji z jednostkami wydziałowymi, projekty aktów prawnych uchwalanych przez Senat Uczelni i podejmowanych przez Rektora.

W roku akademickim 2012/2013 obowiązywały ogólne zasady powołane dla postępowania rekrutacyjnego, uchwalone od 2008 roku, takie jak:

- 1) zasady ustalania wyników będących podstawą rekrutacji (uchwała nr 10/III/2008 Senatu UJ z 26 marca 2008 roku),
- 2) zasady ustalania wyników z przedmiotów kwalifikacyjnych w postępowaniu rekrutacyjnym (uchwała nr 14/V/2008 Senatu UJ z 7 maja 2008 roku),
- 3) zasady ustalania wyników z przedmiotów kwalifikacyjnych w postępowaniu rekrutacyjnym, kandydatów legitymujących się maturą IBO w Genewie (uchwała nr 32/VI/2008 Senatu UJ z 25 czerwca 2008 roku),
- 4) zasady ustalania wyników z przedmiotów kwalifikacyjnych w postępowaniu kwalifikacyjnym, kandydatów legitymujących się dyplomem matury europejskiej EB (European Baccalaureate), (uchwała nr 65/XI/2009 Senatu UJ z 25 listopada 2009 roku),
- 5) zasady podejmowania decyzji przez komisje rekrutacyjne (uchwała nr 19/IV/2009 Senatu UJ z 29 kwietnia 2009 roku),
- 6) zasady organizacji Wydziałowych Komisji Rekrutacyjnych (uchwała nr 2/I/2010 Senatu UJ z 27 stycznia 2010 roku),
- 7) zasady uwzględniania w postępowaniu rekrutacyjnym osiągnięć w ogólnopolskich olimpiadach, olimpiadach międzynarodowych oraz konkursach (uchwała nr 74/XII/2010 Senatu UJ z 22 grudnia 2010 roku),

- 8) zasady ustalenia warunków i trybu naboru na pierwszy rok jednolitych studiów magisterskich oraz studiów pierwszego, drugiego i trzeciego stopnia dla cudzoziemców ubiegających się o przyjęcie na studia na zasadach innych niż obowiązujące obywateli polskich (uchwała nr 11/II/2011 Senatu UJ z 23 lutego 2011 roku),
- 9) zasady dotyczące badań lekarskich kandydatów w zakresie narażenia w trakcie studiów na działanie czynników szkodliwych, uciążliwych lub niebezpiecznych dla zdrowia (decyzja nr 20 Rektora UJ z 20 czerwca 2011 roku);
- 10) zasady pobierania oraz podziału środków z opłat za postępowanie związane z przyjęciem na pierwszy rok studiów (zarządzenie nr 21 Rektora UJ z 5 maja 2009 roku).

Oprócz ogólnie obowiązujących reguł Dział Rekrutacji na Studia opracowuje i przygotowuje corocznie szereg aktów dedykowanych danej rekrutacji. Dla roku akademickiego 2012/2013 powołane zostały akty prawne różnych rzędów, w zależności od ich zakresu merytorycznego:

Uchwały Senatu Uniwersytetu Jagiellońskiego:

Zgodnie z obowiązkiem ustawowym, w drodze uchwał Senatu podejmowane są szczegółowe warunki i tryb naboru, w tym kryteria kwalifikacji:

- 11) Uchwała nr 26/V/2011 Senatu Uniwersytetu Jagiellońskiego z 25 maja 2011 roku w sprawie ustalenia szczegółowych warunków i trybu naboru na pierwszy rok jednolitych studiów magisterskich oraz studiów pierwszego i drugiego stopnia w roku akademickim 2012/2013;
- 12) Uchwała nr 27/V/2011 Senatu Uniwersytetu Jagiellońskiego z 25 maja 2011 roku w sprawie ustalenia szczegółowych warunków i trybu naboru na pierwszy rok studiów w Szkole Medycznej dla Obcokrajowców na Wydziale Lekarskim Uniwersytetu Jagiellońskiego w roku akademickim 2012/2013;
- 13) Uchwała nr 43/VI/2011 Senatu Uniwersytetu Jagiellońskiego z 29 czerwca 2011 roku w sprawie zmian w uchwałach Senatu UJ nr 46/VI/2010 z 30 czerwca 2010 roku w sprawie ustalenia szczegółowych warunków i trybu naboru na pierwszy rok studiów trzeciego stopnia w roku akademickim 2011/2012, nr 32/V/2010 z 26 maja 2010 roku w sprawie ustalenia szczegółowych warunków i trybu naboru na pierwszy rok jednolitych studiów magisterskich oraz studiów pierwszego i drugiego stopnia w roku akademickim 2011/2012 oraz nr 11/II/2011 z 23 lutego 2011 roku w sprawie ustalenia warunków i trybu naboru na pierwszy rok jednolitych studiów magisterskich oraz studiów pierwszego, drugiego i trzeciego

- stopnia dla cudzoziemców ubiegających się o przyjęcie na studia na zasadach innych niż obowiązujące obywateli polskich w roku akademickim 2011/2012 oraz w latach następnych;
- 14) Uchwała nr 44/VI/2011 Senatu Uniwersytetu Jagiellońskiego z 29 czerwca 2011 roku w sprawie zmian w uchwale Senatu UJ nr 26/V/2011 z 25 maja 2011 roku w sprawie zmian w szczegółowych warunkach i trybie naboru na pierwszy rok jednolitych studiów magisterskich oraz studiów pierwszego i drugiego stopnia w roku akademickim 2012/2013;
 - 15) Uchwała nr 45/VI/2011 Senatu Uniwersytetu Jagiellońskiego z 29 czerwca 2011 roku w sprawie ustalenia szczegółowych warunków i trybu naboru na pierwszy rok studiów drugiego stopnia prowadzonych w językach obcych na Wydziałach Historycznym, Polonistyki, Studiów Międzynarodowych i Politycznych oraz Biochemii, Biofizyki i Biotechnologii w roku akademickim 2012/2013;
 - 16) Uchwała nr 46/VI/2011 Senatu Uniwersytetu Jagiellońskiego z 29 czerwca 2011 roku w sprawie ustalenia szczegółowych warunków i trybu naboru na pierwszy rok studiów trzeciego stopnia w roku akademickim 2012/2013;
 - 17) Uchwała nr 57/IX/2011 Senatu Uniwersytetu Jagiellońskiego z 28 września 2011 roku w sprawie zmian w uchwale nr 74/XII/2010 Senatu UJ z 22 grudnia 2010 roku w sprawie zasad uwzględniania w postępowaniu rekrutacyjnym, na pierwszy rok jednolitych studiów magisterskich oraz studiów pierwszego i drugiego stopnia, osiągnięć w ogólnopolskich olimpiadach stopnia centralnego, olimpiadach międzynarodowych oraz konkursach, począwszy od naboru na pierwszy rok studiów w roku akademickim 2012/2013;
 - 18) Uchwała nr 87/XII/2011 Senatu Uniwersytetu Jagiellońskiego z 21 grudnia 2011 roku w sprawie zmian w uchwałach Senatu UJ nr: 26/V/2011 z 25 maja 2011 roku w sprawie ustalenia szczegółowych warunków i trybu naboru na pierwszy rok jednolitych studiów magisterskich oraz studiów pierwszego i drugiego stopnia w roku akademickim 2012/2013 oraz 44/VI/2011 z 29 czerwca 2011 roku w sprawie zmian w uchwale Senatu UJ nr 26/V/2011 z 25 maja 2011 roku w sprawie szczegółowych warunków i trybu naboru na pierwszy rok jednolitych studiów magisterskich oraz studiów pierwszego i drugiego stopnia w roku akademickim 2012/2013;
 - 19) Uchwała nr 88/XII/2011 Senatu Uniwersytetu Jagiellońskiego z 21 grudnia 2011 roku w sprawie zmian w uchwale nr 27/V/2011 Senatu UJ z 25 maja 2011 roku w sprawie ustalenia szczegółowych warunków i trybu naboru na pierwszy rok studiów w Szkole Medycznej dla Obcokrajowców na Wydziale Lekarskim Uniwersytetu Jagiellońskiego w roku akademickim 2012/2013;
 - 20) Uchwała nr 3/I/2012 Senatu Uniwersytetu Jagiellońskiego z 25 stycznia 2012 roku w sprawie zmian w uchwałach Senatu UJ nr: 26/V/2011 z 25 maja 2011 roku oraz 87/XII/2011 z 21 grudnia 2011 roku w sprawie ustalenia szczegółowych warunków i trybu naboru na pierwszy rok jednolitych studiów magisterskich oraz studiów pierwszego i drugiego stopnia w roku akademickim 2012/2013;
 - 21) Uchwała nr 4/I/2012 Senatu Uniwersytetu Jagiellońskiego z 25 stycznia 2012 roku w sprawie zmian w uchwale Senatu UJ nr 46/VI/2011 z 29 czerwca 2011 roku w sprawie ustalenia szczegółowych warunków i trybu naboru na pierwszy rok studiów trzeciego stopnia w roku akademickim 2012/2013;
 - 22) Uchwała nr 22/II/2012 Senatu Uniwersytetu Jagiellońskiego z 29 lutego 2012 roku w sprawie zmian w uchwale Senatu UJ nr 11/II/2011 z 23 lutego 2011 roku w sprawie ustalenia warunków i trybu naboru na pierwszy rok jednolitych studiów magisterskich oraz studiów pierwszego, drugiego i trzeciego stopnia dla cudzoziemców ubiegających się o przyjęcie na studia na zasadach innych niż obowiązujące obywateli polskich w roku akademickim 2011/2012 oraz w latach następnych;
 - 23) Uchwała nr 36/III/2012 Senatu Uniwersytetu Jagiellońskiego z 28 marca 2012 roku w sprawie zmian w sprawie ustalenia szczegółowych warunków i trybu naboru na pierwszy rok jednolitych studiów magisterskich, oraz studiów pierwszego i drugiego stopnia w roku akademickim 2012/2013;
 - 24) Uchwała nr 60/V/2012 Senatu Uniwersytetu Jagiellońskiego z 23 maja 2012 roku w sprawie zmian w uchwale nr 26/V/2011 z 25 maja 2011 roku w sprawie ustalenia szczegółowych warunków i trybu naboru na pierwszy rok jednolitych studiów magisterskich, oraz studiów pierwszego i drugiego stopnia w roku akademickim 2012/2013;
 - 25) Uchwała nr 61/V/2012 Senatu Uniwersytetu Jagiellońskiego z 23 maja 2012 roku w sprawie zmian w uchwale nr 46/VI/2011 z 29 czerwca 2011 roku w sprawie ustalenia szczegółowych warunków i trybu naboru na pierwszy rok studiów trzeciego stopnia w roku akademickim 2012/2013;
 - 26) Uchwała nr 80/VI/2012 Senatu Uniwersytetu Jagiellońskiego z 27 czerwca 2012 roku w sprawie ustalenia warunków i trybu rekrutacji, w tym limitu przyjęć, dla studiów na kierunku zarządzanie specjalność zarządzanie firmą, zarządzanie personelem, zarządzanie

międzynarodowe prowadzone przez konsorcjum UJ i ESB Business School Reutlingen University – zmian w uchwale nr 26/V/2011 z 25 maja 2011 roku oraz uchwale nr 5/I/2012 Senatu UJ z 25 stycznia 2012 roku;

w zakresie ustalenia limitów przyjęć:

27) Uchwała nr 5/I/2012 Senatu Uniwersytetu Jagiellońskiego z 25 stycznia 2012 roku w sprawie ustalenia limitów przyjęć na pierwszy rok jednolitych studiów magisterskich, studiów pierwszego, drugiego i trzeciego stopnia oraz szczegółowych zasad przyjmowania na pierwszy rok studiów uczestników konkursów dla uczniów szkół średnich w roku akademickim 2012/2013

na podstawie i zgodnie z ustawą – Prawo o szkolnictwie wyższym do rozpatrywania odwołań od decyzji w sprawie przyjęcia na studia powoływana jest corocznie Uczelniana Komisja Rekrutacyjna Uniwersytetu Jagiellońskiego:

28) Uchwała nr 37/III/2012 Senatu Uniwersytetu Jagiellońskiego z 28 marca 2012 roku w sprawie powołania Uczelnianej Komisji Rekrutacyjnej Uniwersytetu Jagiellońskiego ds. przyjęć na pierwszy rok jednolitych studiów magisterskich oraz studiów pierwszego i drugiego stopnia w roku akademickim 2012/2013;

29) Uchwała nr 95/IX/2012 Senatu Uniwersytetu Jagiellońskiego z dnia 26 września 2012 roku w sprawie zmiany uchwały nr 37/III/2012 w sprawie powołania Uczelnianej Komisji Rekrutacyjnej Uniwersytetu Jagiellońskiego ds. przyjęć na pierwszy rok jednolitych studiów magisterskich oraz studiów pierwszego i drugiego stopnia w roku akademickim 2012/2013.

Zarządzenia Rektora Uniwersytetu Jagiellońskiego:

w zakresie szczegółowych warunków organizacji naboru, w tym harmonogramu przyjęć, listy dokumentów wymaganych w postępowaniu rekrutacyjnym wydano:

30) Zarządzenie nr 8 Rektora Uniwersytetu Jagiellońskiego z 31 stycznia 2012 roku w sprawie ustalenia harmonogramu przeprowadzenia naboru oraz listy dokumentów wymaganych w postępowaniu kwalifikacyjnym na pierwszy rok jednolitych studiów magisterskich oraz studiów drugiego stopnia prowadzonych w językach obcych w roku akademickim 2012/2013

31) Zarządzenie nr 13 Rektora Uniwersytetu Jagiellońskiego z 16 lutego 2012 roku w sprawie ustalenia szczegółowego harmonogramu organizacji naboru na pierwszy rok jednolitych studiów magisterskich i studiów pierwszego i drugiego stopnia prowadzonych w ję-

zyku polskim oraz studiów trzeciego stopnia w roku akademickim 2012/2013

32) Zarządzenie nr 16 Rektora Uniwersytetu Jagiellońskiego z 13 marca 2012 roku w sprawie szczegółowych warunków organizacji naboru na pierwszy rok jednolitych studiów magisterskich oraz studiów pierwszego, drugiego i trzeciego stopnia w roku akademickim 2012/2013

33) Zarządzenie nr 27 Rektora Uniwersytetu Jagiellońskiego z 11 kwietnia 2012 roku w sprawie zmian w zarządzeniu nr 8 Rektora UJ z 31 stycznia 2012 roku w sprawie ustalenia harmonogramu przeprowadzenia naboru oraz listy dokumentów wymaganych w postępowaniu kwalifikacyjnym na pierwszy rok jednolitych studiów magisterskich oraz studiów drugiego stopnia prowadzonych w językach obcych w roku akademickim 2012/2013

Decyzja Rektora Uniwersytetu Jagiellońskiego:

w zakresie sposobu i wysokości pobierania opłaty rekrutacyjnej wydano:

34) Decyzja nr 5 Rektora Uniwersytetu Jagiellońskiego z 1 lutego 2012 roku w sprawie ustalenia wysokości oraz szczegółowych warunków pobierania opłaty za postępowanie związane z przyjęciem na pierwszy rok studiów w roku akademickim 2012/2013

Pisma okólne Rektora Uniwersytetu Jagiellońskiego:

w zakresie instrukcji postępowania dla wydziałowych komisji rekrutacyjnych, procedury dokonywania wpisów na studia, harmonogramu postępowania rekrutacyjnego oraz postępowania odwoławczego, zasad przebiegu postępowania odwoławczego wydano:

35) Pismo okólne nr 3 Rektora Uniwersytetu Jagiellońskiego z 27 kwietnia 2012 roku w sprawie wprowadzenia instrukcji postępowania dla wydziałowych komisji rekrutacyjnych UJ oraz wprowadzenia szczegółowego harmonogramu przebiegu procedury naboru na pierwszy rok jednolitych studiów magisterskich oraz studiów pierwszego, drugiego i trzeciego stopnia w roku akademickim 2012/2013,

36) Pismo okólne nr 5 Rektora Uniwersytetu Jagiellońskiego z 28 sierpnia 2012 roku w sprawie wprowadzenia instrukcji oraz szczegółowego harmonogramu dla postępowania odwoławczego w naborze na pierwszy rok jednolitych studiów magisterskich oraz studiów pierwszego, drugiego i trzeciego stopnia w roku akademickim 2012/2013.

Kompletny wykaz obowiązujących i zawsze aktualnych aktów prawnych znajduje się na stronie internetowej: <http://www.rekrutacja.uj.edu.pl/podstawy-prawne>.

5. Studia i studenci

WEWNĄTRZUNIWERSYTECKIE AKTY PRAWNE ZWIĄZANE Z NOWELIZACJĄ USTAWY PRAWO O SZKOLNICTWIE WYŻSZYM, KTÓRYCH PRZYGOTOWANIE KOORDYNOWAŁ DZIAŁ NAUCZANIA UJ

Uchwały Senatu Uniwersytetu Jagiellońskiego

1. Uchwała nr 2/I/2012 Senatu Uniwersytetu Jagiellońskiego z dnia 25 stycznia 2012 r. w sprawie wytycznych dla rad podstawowych jednostek organizacyjnych Uniwersytetu Jagiellońskiego w zakresie projektowania programów kształcenia dla studiów pierwszego oraz drugiego stopnia, jednolitych studiów magisterskich, studiów podyplomowych oraz kursów dokształcających,
2. Uchwała nr 35/III/2012 Senatu Uniwersytetu Jagiellońskiego z dnia 28 marca 2012 r. w sprawie Regulaminu studiów doktoranckich na Uniwersytecie Jagiellońskim,
3. Uchwała nr 34/III/2012 Senatu Uniwersytetu Jagiellońskiego z dnia 28 marca 2012 r. w sprawie wprowadzenia od roku akademickiego 2012/2013 efektów kształcenia dla kierunków studiów prowadzonych na Uniwersytecie Jagiellońskim,
4. Uchwała nr 42/IV/2012 Senatu Uniwersytetu Jagiellońskiego z dnia 25 kwietnia 2012 r. w sprawie zmiany Regulamin studiów pierwszego stopnia, drugiego stopnia oraz jednolitych studiów magisterskich,
5. Uchwała nr 43/IV/2012 Senatu Uniwersytetu Jagiellońskiego z dnia 25 kwietnia 2012 r. w sprawie Regulaminu studiów pierwszego stopnia, drugiego stopnia oraz jednolitych studiów magisterskich w Uniwersytecie Jagiellońskim,
6. Uchwała nr 58/V/2012 Senatu Uniwersytetu Jagiellońskiego z dnia 23 maja 2012 r. w sprawie wytycznych dla rad podstawowych jednostek organizacyjnych Uniwersytetu Jagiellońskiego w zakresie kształcenia na studiach doktoranckich,
7. Uchwała nr 59/V/2012 Senatu Uniwersytetu Jagiellońskiego z dnia 23 maja 2012 r. w sprawie Regulaminu Studiów Podyplomowych w Uniwersytecie Jagiellońskim,
8. Uchwała nr 57/V/2012 Senatu Uniwersytetu Jagiellońskiego z dnia 23 maja 2012 r. w sprawie wprowadzenia od roku akademickiego 2012/2013 efektów kształcenia dla kierunku studiów weterynaria, prowadzonego przez Uniwersyteckie Centrum Medycyny Weterynaryjnej UJ-UR,
9. Uchwała nr 56/V/2012 Senatu Uniwersytetu Jagiellońskiego z dnia 23 maja 2012 r. w sprawie wprowadzenia od roku akademickiego 2012/2013 efektów kształcenia dla kierunków studiów: lekarskiego, lekarsko-dentystycznego, farmacji, pielęgniarstwa i położnictwa, prowadzonych na Uniwersytecie Jagiellońskim,
10. Uchwała nr 55/V/2012 Senatu Uniwersytetu Jagiellońskiego z dnia 23 maja 2012 r. w sprawie zmiany nazwy załączników nr 45, 46, 47 i 48 do uchwały nr 34/III/2012 w sprawie wprowadzenia od roku akademickiego 2012/2013 efektów kształcenia dla kierunków studiów prowadzonych na Uniwersytecie Jagiellońskim,
11. Uchwała nr 78/VI/2012 Senatu Uniwersytetu Jagiellońskiego z dnia 27 czerwca 2012 r. w sprawie zmiany nazwy załączników nr 3, 29, 30, 65 i 66 do uchwały nr 34/III/2012 w sprawie wprowadzenia od roku akademickiego 2012/2013 efektów kształcenia dla kierunków studiów prowadzonych na Uniwersytecie Jagiellońskim,
12. Uchwała nr 126/XII/2012 Senatu Uniwersytetu Jagiellońskiego z dnia 19 grudnia 2012 roku w sprawie zatwierdzenia uczelnianych wzorów dyplomów ukończenia studiów pierwszego stopnia, drugiego stopnia oraz jednolitych studiów magisterskich, wzoru świadectwa ukończenia studiów podyplomowych oraz wzoru świadectwa ukończenia kursu dokształcającego na Uniwersytecie Jagiellońskim.

Zarządzenia Rektora Uniwersytetu Jagiellońskiego

1. Zarządzenie nr 12 Rektora Uniwersytetu Jagiellońskiego z 15 lutego 2012 r. w sprawie szczegółowych wzorów dokumentacji programów kształcenia na studiach wyższych, studiach podyplomowych i kursach dokształcających,
2. Zarządzenie nr 32 Rektora Uniwersytetu Jagiellońskiego z 7 maja 2012 r. w sprawie wzoru oświadczenia nauczyciela akademickiego upoważniającego do zaliczania do minimum kadrowego,
3. Zarządzenie nr 31 Rektora Uniwersytetu Jagiellońskiego z 7 maja 2012 r. w sprawie zasad tworzenia i likwidacji studiów wyższych, studiów podyplomowych oraz kursów dokształcających w Uniwersytecie Jagiellońskim,
4. Zarządzenie nr 50 Rektora Uniwersytetu Jagiellońskiego z 18 czerwca 2012 r. w sprawie szczegółowych wzorów dokumentacji opisu studiów doktoranckich,
5. Zarządzenie nr 58 Rektora Uniwersytetu Jagiellońskiego z 5 lipca 2012 r. w sprawie szczegółowych wzorów umów o warunkach odpłatności za studia i usługi edukacyjne obowiązujących w Uniwersytecie Jagiellońskim,
6. Zarządzenie nr 69 Rektora Uniwersytetu Jagiellońskiego z 25 lipca 2012 r. w sprawie dokumentacji przebiegu studiów podyplomowych prowadzonych w Uniwersytecie Jagiellońskim,
7. Zarządzenie nr 73 Rektora Uniwersytetu Jagiellońskiego z dnia 1 sierpnia 2012 r. w sprawie szczegółowych zasad i trybu przyznawania stypendiów doktoranckich na Uniwersytecie Jagiellońskim,
8. Zarządzenie nr 85 Rektora Uniwersytetu Jagiellońskiego z 14 września 2012 r. w sprawie zmiany w zarządzeniu nr 101 Rektora UJ z 30 grudnia 2011 roku w sprawie wprowadzenia Regulaminu przyznawania zwiększenia stypendium doktoranckiego z dotacji podmiotowej na dofinansowanie zadań projakościowych na Uniwersytecie Jagiellońskim,
9. Zarządzenie nr 97 Rektora Uniwersytetu Jagiellońskiego z 3 października 2012 r. w sprawie wprowadzenia wzorów aneksów do umów o warunkach odpłatności za stacjonarne studia pierwszego stopnia, drugiego stopnia oraz jednolite studia magisterskie, za niestacjonarne studia pierwszego stopnia, drugiego stopnia, trzeciego stopnia i jednolite studia magisterskie oraz za studia podyplomowe w Uniwersytecie Jagiellońskim.

5.1. Kierunki studiów

W roku akademickim 2012/2013 w ofercie dydaktycznej Uniwersytetu Jagiellońskiego znalazły się 73 kierunki studiów oraz 152 specjalności. Nowo utworzonymi kierunkami były: judaistyka (Wydział Historyczny), elektroradiologia (Wydział Nauk o Zdrowiu), matematyka komputerowa (Wydział Matematyki i Informatyki), informatyka analityczna (Wydział Matematyki i Informatyki), amerykanistyka (Wydział Studiów Międzynarodowych i Politycznych), etyka (Wydział Filozoficzny), zarządzanie kulturą i mediami (Wydział Zarządzania i Komunikacji Społecznej), elektroniczne przetwarzanie informacji (Wydział Zarządzania i Komunikacji Społecznej), filmoznawstwo i wiedza o nowych mediach (Wydział Zarządzania i Komunikacji Społecznej), polonistyka-komparatystyka (Wydział Polonistyki) oraz filologia klasyczna (Wydział Filologiczny). Zmieniona została nazwa kierunku filologia na neofilologia.

Wśród nowo powstałych kierunków studiów znalazły się również międzykierunkowe studia magisterskie w języku angielskim z zakresu polonistyki, judaistyki i historii, prowadzone przez Wydział Historyczny i Wydział Polonistyki oraz studia międzyuczelniane na kierunku studiów weterynaria, prowadzone we współpracy z Uniwersytetem Rolniczym im. Hugona Kołłątaja w Krakowie.

Wśród nowo powstałych specjalności znalazły się: performatyka przedstawień na kierunku wiedza o teatrze (Wydział Polonistyki), funkcjonowanie i kształtowanie środowiska przyrodniczego na kierunku geografia (Wydział Biologii i Nauk o Ziemi), hydrologia, meteorologia i klimatologia na kierunku geografia (Wydział Biologii i Nauk o Ziemi), performatyka kulturowa na kierunku kulturoznawstwo (Wydział Zarządzania i Komunikacji Społecznej), Ameryka Łacińska na kierunku amerykanistyka (Wydział Studiów Międzynarodowych i Politycznych), Ameryka Północna na kierunku amerykanistyka (Wydział Studiów Międzynarodowych i Politycznych) oraz migracje i etniczność na kierunku amerykanistyka (Wydział Studiów Międzynarodowych i Politycznych).

Programy nowych kierunków studiów oraz specjalności uruchomionych na Uniwersytecie Jagiellońskim od roku akademickiego 2012/2013 zostały opracowane zgodnie z założeniami Krajowych Ram Kwalifikacji dla Szkolnictwa Wyższego.

Na Uniwersytecie Jagiellońskim nadal prowadzone jest kształcenie na studiach międzyobszarowych. Są to: Międzywydziałowe Indywidualne Studia Humanistyczne oraz Studia matematyczno-przyrodnicze.

5.2. Krajowe Ramy Kwalifikacji dla Szkolnictwa Wyższego

1 października 2012 roku weszły w życie przepisy ustawy z dnia 18 marca 2011 roku o zmianie ustawy – Prawo o szkolnictwie wyższym, ustawy o stopniach naukowych i tytule naukowym oraz o stopniach i tytule w zakresie sztuki oraz o zmianie niektórych innych ustaw, wprowadzające do systemu polskiego szkolnictwa wyższego Krajowe Ramy Kwalifikacji. Najważniejsze kwestie dotyczące Krajowych Ram Kwalifikacji zostały uregulowane w następujących aktach prawa powszechnie obowiązującego: rozporządzeniu Ministra Nauki i Szkolnictwa Wyższego z dnia 2 listopada 2011 r. w sprawie Krajowych Ram Kwalifikacji dla Szkolnictwa Wyższego; rozporządzeniu Ministra Nauki i Szkolnictwa Wyższego z dnia 4 listopada 2011 r. w sprawie wzorcowych efektów kształcenia; rozporządzeniu Ministra Nauki i Szkolnictwa Wyższego z dnia 5 października 2011 r. w sprawie warunków prowadzenia studiów na określonym kierunku i poziomie kształcenia; rozporządzeniu Ministra Nauki i Szkolnictwa Wyższego z dnia 29 września 2011 r. w sprawie warunków oceny programowej i oceny instytucjonalnej.

Przygotowania do wprowadzenia zmian rozpoczęły się na Uniwersytecie Jagiellońskim z dużym wyprzedzeniem, jednak rok 2012 pod tym względem był najbardziej intensywny.

W listopadzie i grudniu 2011 roku na Uniwersytecie Jagiellońskim została zrealizowana seria szkoleń dla dziekanów oraz wydziałowych koordynatorów ds. wprowadzania Krajowych Ram Kwalifikacji, prowadzonych przez ekspertów bolońskich. Szkolenia zorganizowane zostały przez Panią dr hab. Marię Próchnicką – Pełnomocnika Rektora UJ ds. doskonalenia jakości kształcenia we współpracy z Działem Nauczania UJ.

W wyniku intensywnych prac Stałej Senackiej Komisji ds. Nauczania pod przewodnictwem Pana prof. dr. hab. Andrzeja Mani – Prorektora UJ ds. dydaktyki, w styczniu oraz lutym 2012 roku została opracowana uchwała nr 2/I/2012 Senatu Uniwersytetu Jagiellońskiego w sprawie wytycznych dla rad podstawowych jednostek organizacyjnych Uniwersytetu Jagiellońskiego w zakresie projektowania programów kształcenia dla studiów pierwszego oraz drugiego stopnia, jednolitych studiów magisterskich, studiów podyplomowych oraz kursów dokształcających, a także zarządzenie nr 12 Rektora Uniwersytetu Jagiellońskiego w sprawie szczegółowych wzorów dokumentacji programów kształcenia na studiach wyższych, studiach podyplomowych i kursach dokształcających.

Kolejnym bardzo istotnym etapem w procesie dostosowania programów kształcenia do Krajowych Ram Kwalifikacji było opracowanie tekstu uchwały nr 34/III/2012 Senatu Uniwersytetu Jagiellońskiego z dnia 28 marca 2012 r. w sprawie wprowadzenia od roku akademickiego 2012/2013 efektów kształcenia dla kierunków studiów prowadzonych na Uniwersytecie Jagiellońskim. Prace Stałej Senackiej Komisji ds. Nauczania nad wspomnianą uchwałą trwały ponad dwa miesiące. W rezultacie opracowany został dokument składający się z tekstu uchwały oraz 121 załączników, w których określone zostały efekty kształcenia dla kierunków studiów prowadzonych na Uniwersytecie Jagiellońskim. Efekty kształcenia dla kierunków studiów prowadzonych w oparciu o standardy kształcenia zostały określone w odrębnych uchwałach Senatu Uniwersytetu Jagiellońskiego: w uchwale nr 56/V/2012 z dnia 23 maja 2012 r. w sprawie wprowadzenia od roku akademickiego 2012/2013 efektów kształcenia dla kierunków studiów: lekarskiego, lekarsko-dentystycznego, farmacji, pielęgniarstwa i położnictwa, prowadzonych na Uniwersytecie Jagiellońskim oraz w uchwale nr 57/V/2012 z dnia 23 maja 2012 r. w sprawie wprowadzenia od roku akademickiego 2012/2013 efektów kształcenia dla kierunku studiów weterynaria, prowadzonego przez Uniwersyteckie Centrum Medycyny Weterynaryjnej UJ-UR.

Do końca czerwca 2012 roku na poszczególnych wydziałach Uniwersytetu Jagiellońskiego zostały zatwierdzone programy kształcenia zgodne z wymaganiami wynikającymi z Krajowych Ram Kwalifikacji dla Szkolnictwa Wyższego. Od 1 października 2012 roku wszyscy studenci, którzy podjęli studia w roku akademickim 2012/2013 rozpoczęli kształcenie na Uniwersytecie Jagiellońskim według programów opracowanych z uwzględnieniem efektów kształcenia.

5.3. Liczba studentów i absolwentów

W roku akademickim 2012/2013 liczba studentów na dzień 30 listopada 2012 r. wyniosła **45 499** osób, z czego na studiach stacjonarnych studiowało **34 556** osób, a na studiach niestacjonarnych **10 943** osoby.

Liczba absolwentów UJ w roku akademickim 2011/2012 wyniosła **10 543** osoby, co oznacza, że w stosunku do roku akademickiego 2010/2011 zmniejszyła się o **293** osoby.

Liczba studentów stacjonarnych studiów pierwszego stopnia, drugiego stopnia i jednolitych studiów magisterskich na wydziałach Uniwersytetu Jagiellońskiego według stanu na dzień 30 listopada 2012 r.

Wydział/Jednostka	Liczba studentów studiów stacjonarnych							
	Studia pierwszego stopnia		Studia drugiego stopnia		Studia jednolite magisterskie		Razem	
	ogółem	w tym obco-krajowców	ogółem	w tym obco-krajowców	ogółem	w tym obco-krajowców	ogółem	w tym obco-krajowców
Prawa i Administracji	633	17	520	9	2 914	57	4 067	83
Filozoficzny	1 487	9	968	17	539	24	2 994	50
Historyczny	1 245	9	872	21	43	2	2 160	32
Filologiczny	2 017	13	1 210	20	46	0	3 273	33
Polonistyki	1 089	10	802	8	0	0	1 891	18
Fizyki, Astronomii i Informatyki Stosowanej	850	5	251	3	3	0	1 104	8
Matematyki i Informatyki	1 275	11	405	5	7	0	1 687	16
Chemii	969	1	450	5	0	0	1 419	6
Biologii i Nauk o Ziemi	1 383	5	735	6	21	0	2 139	11
Lekarski	193	0	71	0	2 281	691	2 545	691
Farmaceutyczny	0	0	56	0	838	7	894	7
Nauk o Zdrowiu	1 091	2	446	9	0	0	1 537	11
Zarządzania i Komunikacji Społecznej	1 911	75	2 204	42	492	3	4 607	120
Studiów Międzynarodowych i Politycznych	1 973	77	1 523	148	16	2	3 512	227
Biochemii, Biofizyki i Biotechnologii	226	4	152	9	81	0	459	13
Międzywydziałowe Indywidualne Studia Humanistyczne	86	1	59	1	19	0	164	2
Studia matematyczno-przyrodnicze	104	0	0	0	0	0	104	0
RAZEM	16 532	239	10 724	303	7 300	786	34 556	1 328

Liczba studentów niestacjonarnych studiów pierwszego stopnia, drugiego stopnia i jednolitych studiów magisterskich na wydziałach Uniwersytetu Jagiellońskiego według stanu na dzień 30 listopada 2012 r.

Wydział/Jednostka	Liczba studentów studiów niestacjonarnych							
	Studia pierwszego stopnia		Studia drugiego stopnia		Studia jednolite magisterskie		Razem	
	ogółem	w tym obco-krajowców	ogółem	w tym obco-krajowców	ogółem	w tym obco-krajowców	ogółem	w tym obco-krajowców
Prawa i Administracji	436	0	381	1	2 136	6	2 953	7
Filozoficzny	103	0	446	0	561	3	1 110	3
Historyczny	183	1	108	0	18	0	309	1
Filologiczny	463	3	270	2	2	0	735	5
Polonistyki	32	0	62	0	2	0	96	0
Fizyki, Astronomii i Informatyki Stosowanej	0	0	113	0	0	0	113	0
Matematyki i Informatyki	0	0	0	0	0	0	0	0
Chemii	0	0	0	0	0	0	0	0
Biologii i Nauk o Ziemi	115	0	160	0	11	0	286	0
Lekarski	14	0	0	0	461	1	475	1
Farmaceutyczny	0	0	115	0	262	3	377	3
Nauk o Zdrowiu	274	0	561	1	0	0	835	1
Zarządzania i Komunikacji Społecznej	903	2	1 566	8	391	0	2 860	10
Studiów Międzynarodowych i Politycznych	529	2	229	2	21	1	779	5
Biochemii, Biofizyki i Biotechnologii	15	0	0	0	0	0	15	0
Międzywydziałowe Indywidualne Studia Humanistyczne	0	0	0	0	0	0	0	0
Studia matematyczno-przyrodnicze	0	0	0	0	0	0	0	0
RAZEM	3 067	8	4 011	14	3 865	14	10 943	36

Liczba studentów stacjonarnych i niestacjonarnych studiów pierwszego stopnia, drugiego stopnia i jednolitych studiów magisterskich na wydziałach Uniwersytetu Jagiellońskiego według stanu na dzień 30 listopada 2012 r.

Wydział/Jednostka	Studia stacjonarne	Studia niestacjonarne	Razem
Prawa i Administracji	4 067	2 953	7 020
Filozoficzny	2 994	1 110	4 104
Historyczny	2 160	309	2 469
Filologiczny	3 273	735	4 008
Polonistyki	1 891	96	1 987
Fizyki, Astronomii i Informatyki Stosowanej	1 104	113	1 217
Matematyki i Informatyki	1 687	0	1 687
Chemii	1 419	0	1 419
Biologii i Nauk o Ziemi	2 139	286	2 425
Lekarski	2 545	475	3 020
Farmaceutyczny	894	377	1 271
Nauk o Zdrowiu	1 537	835	2 372
Zarządzania i Komunikacji Społecznej	4 607	2 860	7 467
Studiów Międzynarodowych i Politycznych	3 512	779	4 291
Biochemii, Biofizyki i Biotechnologii	459	15	474
Międzywydziałowe Indywidualne Studia Humanistyczne	164	0	164
Studia matematyczno-przyrodnicze	104	0	104
RAZEM	34 556	10 943	45 499

Liczba studentów na studiach stacjonarnych i niestacjonarnych w latach 2007–2012

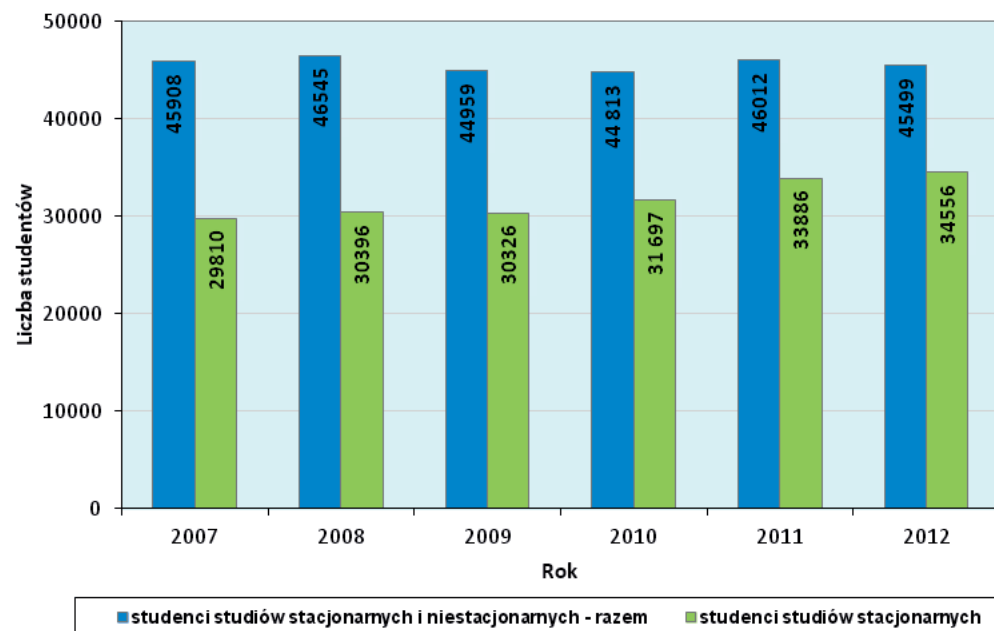

Liczba absolwentów według form studiów

Forma studiów	Rok akademicki	
	2010/2011	2011/2012
studia stacjonarne	7 232	7 431
studia niestacjonarne	3 604	3 112
Razem	10 836	10 543

Liczba absolwentów na studiach stacjonarnych i niestacjonarnych w latach 2007–2012

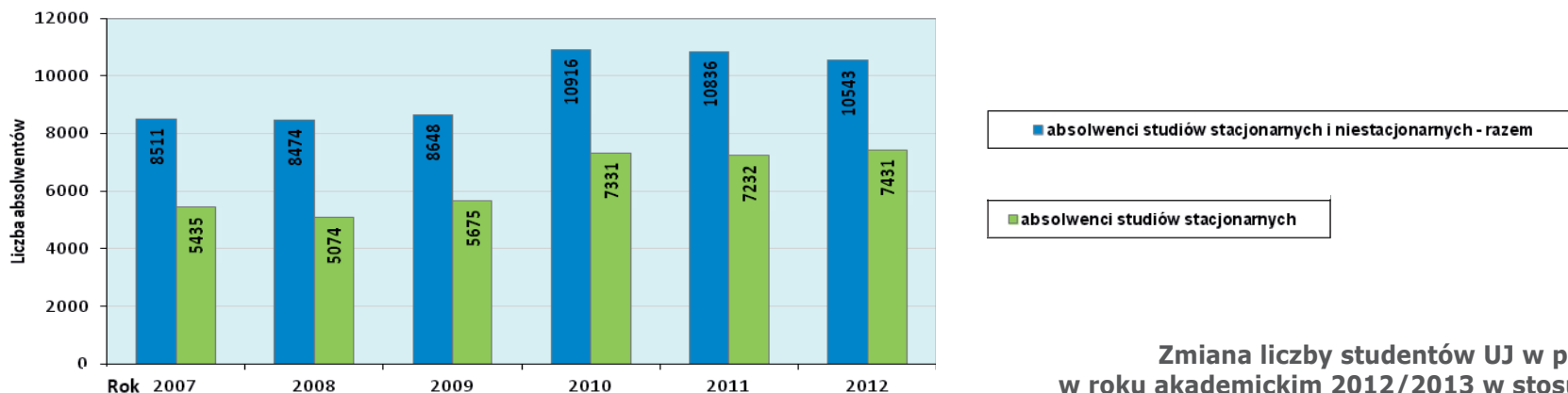

Zmiana liczby studentów UJ w poszczególnych jednostkach w roku akademickim 2012/2013 w stosunku do roku poprzedniego

Wydział/Jednostka	Liczba studentów w roku akademickim 2011/2012 – stan na dzień 30.11.2011					Liczba studentów w roku akademickim 2012/2013 – stan na dzień 30.11.2012					Różnica
	studia stacjonarne		studia niestacjonarne		Razem	studia stacjonarne		studia niestacjonarne		Razem	
	ogółem	w tym obcokr.	ogółem	w tym obcokr.		ogółem	w tym obcokr.	ogółem	w tym obcokr.		
Prawa i Administracji	4320	87	3114	4	7434	4067	83	2953	7	7020	-414
Filozoficzny	3124	62	1407	1	4531	2994	50	1110	3	4104	-427
Historyczny	2133	33	492	1	2625	2160	32	309	1	2469	-156
Filologiczny	3156	44	954	11	4110	3273	33	735	5	4008	-102
Polonistyki	1878	24	204	0	2082	1891	18	96	0	1987	-95
Fizyki, Astronomii i Informatyki Stosowanej	1079	5	127	0	1206	1104	8	113	0	1217	11
Matematyki i Informatyki	1406	10	2	0	1408	1687	16	0	0	1687	279
Chemii	1303	5	1	0	1304	1419	6	0	0	1419	115
Biologii i Nauk o Ziemi	2220	8	397	0	2617	2139	11	286	0	2425	-192
Lekarski	2450	650	476	1	2926	2545	691	475	1	3020	94
Farmaceutyczny	917	9	379	3	1296	894	7	377	3	1271	-25
Nauk o Zdrowiu	1455	9	833	1	2288	1537	11	835	1	2372	84
Zarządzania i Komunikacji Społecznej	4224	120	2724	11	6948	4607	120	2860	10	7467	519
Studiów Międzynarodowych i Politycznych	3522	281	999	13	4521	3512	227	779	5	4291	-230
Biochemii, Biofizyki i Biotechnologii	464	11	17	0	481	459	13	15	0	474	-7
Międzywydziałowe Indywidualne Studia Humanistyczne	150	1	0	0	150	164	2	0	0	164	14
Studia matematyczno-przyrodnicze	85	0	0	0	85	104	0	0	0	104	19
RAZEM	33 886	1 359	12 126	46	46 012	34 556	1 328	10 943	36	45 499	-513

5.4. Studia wyższe

Zmiana Regulaminu studiów

W związku z koniecznością dostosowania przepisów Regulaminu studiów do wymogów wynikających z Krajowych Ram Kwalifikacji oraz w związku ze zmianami wprowadzonymi nowelizacją ustawy z dnia 27 lipca 2005 r. (t.j. Dz.U. z 2012 r., poz. 572 z późn. zm.) Prawo o szkolnictwie wyższym, od roku akademickiego 2012/2013 weszły w życie dwa nowe Regulaminy studiów dla studentów studiów pierwszego, drugiego stopnia oraz jednolitych studiów magisterskich w Uniwersytecie Jagiellońskim.

Jeden z dwóch Regulaminów studiów, w ujednoliconym brzmieniu, obowiązuje studentów kontynuujących studia rozpoczęte przed 1 października 2012 r. Najważniejsze zmiany do Regulaminu studiów wprowadziła uchwała Senatu UJ nr 42/IV/2012 z dnia 25 kwietnia 2012 r., przede wszystkim w zakresie posiadania przez studentów legitymacji studenckiej. Prawo do posiadania legitymacji studenckiej mają studenci do dnia ukończenia studiów, zawieszenia w prawach studenta lub skreślenia z listy studentów, zaś w przypadku absolwentów studiów pierwszego stopnia – do dnia 31 października roku ukończenia tych studiów. Legitymacja studencka jest dokumentem poświadczającym status studenta. Wobec tego osoba, która ukończyła studia pierwszego stopnia, zachowuje prawa studenta do dnia 31 października roku, w którym ukończyła te studia.

Zmianie uległa również forma ogłaszania zasad udziału w zajęciach, wchodzących w skład przedmiotu. Od roku akademickiego 2012/2013 prowadzący przedmiot w porozumieniu z kierownikiem podstawowej jednostki organizacyjnej ma obowiązek ogłaszania zasad udziału w zajęciach wchodzących w skład przedmiotu, wymagań, formy i warunków dopuszczenia do egzaminów lub zaliczeń w systemie USOSweb na pierwszych zajęciach z danego przedmiotu. Powyższa zmiana ma na celu przede wszystkim zapewnienie dostępu do ważnych dla studentów informacji oraz gwarancji niezmienności warunków określonych przez prowadzącego przedmiot w trakcie trwania roku akademickiego. Nowym elementem wprowadzonym do Regulaminu studiów jest również możliwość przystąpienia przez studenta do egzaminu po raz pierwszy dopiero w sesji poprawkowej. Przepis ten ułatwia studentom – zwłaszcza studiującym na więcej niż jednym kierunku studiów – planowanie sesji egzaminacyjnej.

Kolejną zmianą w Regulaminie studiów jest możliwość upoważnienia przez radę podstawowej jednostki organizacyjnej do prowadzenia pracy licencjackiej lub magisterskiej osoby zatrudnionej poza Uniwersytetem Jagiellońskim, posiadającej odpowiedni tytuł lub stopień naukowy.

Drugi Regulamin studiów, przyjęty uchwałą Senatu UJ z dnia 25 kwietnia 2012 r. nr 43/IV/2012 obowiązuje studentów rozpoczynających studia od 1 października 2012 r. i później. Celem wprowadzenia nowego Regulaminu studiów było jasne uregulowanie sytuacji prawnej studentów studiujących na zasadach określonych przez Krajowe Ramy Kwalifikacji, które zaczęły obowiązywać od roku akademickiego 2012/2013. Program studiów określa w szczególności sposób realizacji założonych efektów kształcenia w postaci treści kształcenia na danym kierunku lub specjalności, formę realizacji poszczególnych przedmiotów, liczbę punktów ECTS związanych z realizacją przedmiotów, warunki ukończenia studiów i uzyskania dyplomu oraz liczbę punktów i inne wymogi dopuszczenia do egzaminu dyplomowego. Ponadto, Regulamin studiów zobowiązuje kierownika podstawowej jednostki organizacyjnej do powołania dla każdego kierunku studiów prowadzonego w jednostce kierownika studiów, którego głównym zadaniem jest zarządzanie procesem dydaktycznym.

Od roku akademickiego 2012/2013 warunkiem ukończenia studiów pierwszego stopnia, drugiego stopnia oraz jednolitych studiów magisterskich jest przygotowanie i złożenie pracy dyplomowej (licencjackiej/inżynierskiej lub magisterskiej) połączone ze zdaniem egzaminu dyplomowego. Przez ostatnich kilka lat rady podstawowych jednostek organizacyjnych Uczelni mogły określać w programie studiów zróżnicowane warunki ukończenia studiów: przygotowanie i złożenie pracy dyplomowej połączone ze złożeniem egzaminu dyplomowego albo złożenie wyłącznie egzaminu dyplomowego.

Na skutek wprowadzenia zmienionych zapisów Regulaminu studiów powstała konieczność dostosowania wzorów decyzji administracyjnych dotyczących skreślenia z listy studentów, wznowienia studiów oraz przeniesienia na UJ z innej uczelni, wydawanych w pierwszej instancji przez Dziekanów Wydziałów. W treści decyzji administracyjnych zostały wprowadzone odrębne zapisy nawiązujące do nowego brzmienia poszczególnych, równocześnie obowiązujących Regulaminów studiów.

Stosowanie kodeksu postępowania administracyjnego w indywidualnych sprawach studentów

Przepisy Kodeksu postępowania administracyjnego (t.j. Dz.U. z 2000 r., Nr 98, poz. 1071 z późn. zm.) stosuje się odpowiednio do niektórych rozstrzygnięć podejmowanych przez Dziekanów w sprawach studentów w pierwszej instancji, jak również do części rozstrzygnięć podejmowanych przez Rektora UJ w postępowaniu odwoławczym. Do grupy takich rozstrzygnięć należą decyzje w następujących sprawach: przyjęcia na studia,

skreślenia z listy studentów, wznowienia studiów, przeniesienia studenta z innej uczelni na UJ, jak również w sprawach pomocy materialnej dla studentów.

Zgodnie z zapisami Regulaminu studiów, od rozstrzygnięć Dziekana podejmowanych w indywidualnych sprawach studentów przysługuje odwołanie do Rektora, zaś rozstrzygnięcia Rektora są ostateczne i nie przysługują od nich dalsze środki odwoławcze. Ponadto, odwołanie wnoszone jest za pośrednictwem organu, który wydał zaskarżone rozstrzygnięcie w terminie 14 dni od daty doręczenia lub ustnego ogłoszenia rozstrzygnięcia.

W związku z powyższą regulacją, do Prorektora UJ ds. dydaktyki, działającego w sprawach studenckich z upoważnienia Rektora UJ, każdego roku wpływa w trybie odwoławczym coraz więcej podań studentów. W 2012 r. roku przedmiotem postępowania przed Prorektorem UJ ds. dydaktyki były **232 sprawy**, z czego wniesionych przez studentów studiów stacjonarnych – 105, natomiast w odniesieniu do podań składanych przez studentów studiów niestacjonarnych liczba ta wyniosła 127. W drodze decyzji administracyjnych w 2012 r. rozstrzygniętych zostało 150 spraw, z czego 112 dotyczyło skreślenia z listy studentów, 36 – wznowienia studiów, 2 – skargi do Wojewódzkiego Sądu Administracyjnego.

W przypadku studentów Uniwersytetu Jagiellońskiego – Collegium Medicum odwołania studenckie z upoważnienia Rektora UJ rozpatruje Prorektor UJ ds. Collegium Medicum. W 2012 roku Prorektor UJ ds. CM rozstrzygnął 13 spraw, z czego 10 dotyczyło studentów studiów stacjonarnych, zaś 3 studentów studiów niestacjonarnych. W drodze decyzji administracyjnych rozstrzygniętych zostało 12 spraw, z czego 8 dotyczyło skreślenia z listy studentów, natomiast 4 przeniesienia na studia w UJ CM z innej uczelni.

Program Mobilności Studentów i Doktorantów MOST

Koordynowany przez Uniwersytecką Komisję Akredytacyjną Program Mobilności Studentów i Doktorantów MOST to program wymiany umożliwiający studiowanie przez semestr lub dwa semestry na jednym z dwudziestu polskich Uniwersytetów. Warunki studiowania w Programie określa Regulamin Programu Mobilności Studentów MOST. Program skierowany jest do studentów, którzy ukończyli drugi semestr studiów pierwszego stopnia lub jednolitych studiów magisterskich, studentów studiów drugiego stopnia – po ukończeniu pierwszego semestru studiów oraz uczestników studiów doktoranckich po ukończeniu przez nich I roku studiów. Warunkiem koniecznym dla uczestnictwa w Programie jest także zaliczenie

roku lub semestru poprzedzającego wyjazd na Program. Aby ubiegać się o udział w Programie student/doktorant musi zarejestrować się w systemie Internetowej Rejestracji Kandydatów MOST (IRK MOST) oraz uzyskać zgodę dziekana/prodziekana uczelni macierzystej oraz akceptację wniosku przez rektora. W przypadku uczestników studiów doktoranckich zgodę tę musi wyrazić kierownik studiów doktoranckich oraz rektor. Do wniosku dołączona jest opinia opiekuna naukowego.

Udział w Programie daje studentom m.in. możliwość realizacji programu studiów na uczelni innej niż macierzysta, wyboru dodatkowych – związanych z zainteresowaniami studenta – zajęć dydaktycznych, nawiązania kontaktu ze specjalistami w danej dziedzinie pracującymi na uczelni przyjmującej, nawiązania kontaktów ze środowiskiem naukowym innego wydziału, instytutu bądź katedry. Doktoranci mają zaś możliwość realizowania zainteresowań naukowych poprzez uczestniczenie w zajęciach, sporządzenie kwerendy bibliotecznej i archiwalnej oraz pracę laboratoryjną i innego rodzaju współpracę naukową, jeśli została ona wcześniej uzgodniona z uczelnią przyjmującą.

Wszystkie uczelnie uczestniczące w Programie mają możliwość przyjmowania i wysyłania studentów na Program. Najczęściej wybieranymi przez aplikantów uczelniami są: Uniwersytet Jagielloński, Uniwersytet Warszawski oraz Uniwersytet Wrocławski, które to przyjmują około 60% ogółu uczestników Programu. Wśród studentów UJ największym zainteresowaniem, prócz wyjazdów na Uniwersytet Warszawski, cieszy się Uniwersytet im. Adama Mickiewicza oraz Uniwersytet Wrocławski. Największe zainteresowanie Programem wykazują studenci kierunków takich jak: prawo, psychologia, socjologia oraz politologia.

Do studiowania na Uniwersytecie Jagiellońskim w semestrze letnim roku akademickiego 2011/2012 zakwalifikowanych zostało 94 studentów z innych uczelni, zaś w semestrze zimowym roku akademickiego 2012/2013 zakwalifikowanych zostało 99 osób. Najczęściej wybieranymi kierunkami prowadzonymi na UJ były: prawo, filologia polska oraz socjologia. Wnioski o wyjazd na inne uczelnie złożyło 29 studentów UJ (wyjazd na semestr letni 2011/2012), zaś 62 studentów UJ starało się o wyjazd na semestr zimowy i cały rok akademicki. Największe zainteresowanie wyjazdem na Program wykazali studenci naszej uczelni z kierunku prawo. Spośród doktorantów UJ wnioski o wyjazd na inne uczelnie złożyło 7 osób (4 na Uniwersytet Warszawski, 2 na Uniwersytet im. Adama Mickiewicza, 1 na Uniwersytet Łódzki), zaś 7 uczestników studiów doktoranckich starało się o zakwalifikowanie na Program na UJ.

Zarówno studenci, jak i doktoranci uczestniczący w Programie otrzymują specjalny Certyfikat poświadczający udział w wymianie.

Program MOSTum

Program Mobilność Studentów Uczelni Medycznych MOSTum umożliwia studentom wyjazd na inną uczelnię medyczną na terenie kraju. Podstawą studiowania na uczelni partnerskiej jest realizacja przez studenta zajęć dobieranych dla niego w ramach przyznanego indywidualnego toku studiów lub indywidualnej organizacji studiów. Uczestnik programu może studiować na wybranej uczelni jeden lub dwa semestry z zastrzeżeniem, iż w przypadku kierunku lekarskiego oraz lekarsko-dentystycznego możliwe jest studiowanie tylko i wyłącznie przez dwa semestry. W programie może wziąć udział student, który ukończy dwa semestry na studiach jednolitych magisterskich, studiach I stopnia lub jeden semestr na studiach II stopnia. Warunkiem zaliczenia jest uzyskanie 30 punktów ECTS na semestr, co jest równoznaczne z uzyskaniem 60 punktów ECTS w całym roku akademickim. Istnieje możliwość realizacji wyłącznie jednego kursu na uczelni przyjmującej, pod warunkiem uzyskania pozostałej liczby punktów ECTS na uczelni macierzystej. Studenci mogą wybrać semestr na kierunku, na którym studiują lub przedmioty prowadzone na całej uczelni. Koordynatorem Programu MOSTum jest uczelnia, której Rektor przewodniczy Konferencji Rektorów Akademickich Uczelni Medycznych (KRAUM).

Uczelniane wzory dyplomów ukończenia studiów

Nowelizacja ustawy Prawo o szkolnictwie wyższym wprowadziła istotną zmianę w zakresie wydawania dyplomów ukończenia studiów wyższych, jaką jest rezygnacja z dyplomu państwowego (wydawanego dotychczas zgodnie z odpowiednim rozporządzeniem MNiSW) na rzecz uczelnianego dyplomu ukończenia studiów (wzór zatwierdzany przez Senat UJ).

W związku z powyższym w dniu 19 grudnia 2012 r. Senat Uniwersytetu Jagiellońskiego podjął uchwałę w sprawie zatwierdzenia uczelnianych wzorów dyplomów ukończenia studiów pierwszego stopnia, drugiego stopnia oraz jednolitych studiów magisterskich. Dyplomy na nowych wzorach będą wydawane absolwentom, którzy rozpoczęli studia w roku akademickim 2012/2013 i w latach następnych. Wzór dyplomu ukończenia studiów pierwszego stopnia przedstawia rysunek obok. Trwają także prace nad wzorami dyplomów dla absolwentów, którzy ukończą studia prowadzone wspólnie – na podstawie porozumień zawartych przez uczelnie, jak również uczelnie i instytucje naukowe (zarówno polskie jak i zagraniczne).

Poza informacjami, które występowały na dotychczas wydawanych dyplomach, na wzorach uczelnianych umieszcza się dodatkowo informacje o obszarze lub obszarach, w ramach których prowadzone jest kształcenie na danym kierunku studiów oraz profilu kształcenia. Dodatkowymi elementami graficznymi, które wprowadzone zostały na dyplomach są: godło uniwersyteckie, tradycyjny herb Uczelni, bordiura, której wzór zaczerpnięty został z motywu rzeźbiarskiego balustrady klatki schodowej Collegium Novum oraz wieniec laurowy, który stanowi poddruk dyplomu (wzór zaczerpnięty z pieczęci mniejszej Uniwersytetu). Nowe dyplomy drukowane będą na papierze o formacie A4, dwustronnie, papier ten będzie posiadał specjalne zabezpieczenia przed próbami fałszerstwa. Dyplomy wydawane będą absolwentom w okładkach granatowych bądź czerwonych (dla absolwentów, którzy ukończyli studia z wyróżnieniem), na których widnieć będzie nazwa Uczelni (w języku łacińskim), jej godło oraz rok założenia.



Wzór dyplomu ukończenia studiów pierwszego stopnia.

Świadczenia pomocy materialnej dla studentów

Podstawę prawną przyznawania świadczeń pomocy materialnej dla studentów wszystkich form i poziomów studiów stanowią przepisy ustawy Prawo o szkolnictwie wyższym oraz zarządzenia nr 72 Rektora Uniwersytetu Jagiellońskiego z 1 sierpnia 2012 roku w sprawie: Regulaminu ustalania wysokości, przyznawania i wypłacania świadczeń pomocy materialnej dla studentów studiów stacjonarnych i niestacjonarnych Uniwersytetu Jagiellońskiego, uchwalone na podstawie art. 186 ust 1 ustawy z dnia 27 lipca 2005 r. – Prawo o szkolnictwie wyższym (tj. Dz.U. z 2012 r., poz. 572, z późn. zm.).

Studenci uczelni mogą ubiegać się o następujące świadczenia z funduszu pomocy materialnej:

1. Stypendium socjalne;
2. Stypendium specjalne dla osób niepełnosprawnych;
3. Stypendium rektora dla najlepszych studentów;
4. Zapomogę.

Dodatkowo student studiów stacjonarnych znajdujący się w trudnej sytuacji materialnej może otrzymać stypendium socjalne w zwiększonej wysokości z tytułu zamieszkania w domu studenckim lub w obiekcie innym niż dom studencki, jeżeli codzienny dojazd z miejsca stałego zamieszkania do uczelni uniemożliwiałby lub w znacznym stopniu utrudniał studiowanie.

Warunkiem otrzymania stypendium socjalnego oraz stypendium socjalnego w zwiększonej wysokości z tytułu zamieszkania w domu studenckim lub w obiekcie innym niż dom studencki jest trudna sytuacja materialna, ustalana w oparciu o miesięczną kwotę dochodu netto przypadającego na członka rodziny studenta.

Stypendium specjalne dla osób niepełnosprawnych może być przyznane studentowi legitymującemu się orzeczeniem właściwego organu potwierdzającym stopień niepełnosprawności.

Natomiast stypendium rektora dla najlepszych studentów przyznawane jest studentom, którzy w poprzednim roku akademickim uzyskali wysoką średnią ocen lub posiadają osiągnięcia naukowe, artystyczne lub wysokie wyniki sportowe we współzawodnictwie międzynarodowym lub krajowym. Stypendium rektora dla najlepszych studentów może otrzymać maksymalnie 10% studentów danego kierunku.

Zapomoga przysługuje studentowi, który z przyczyn losowych znalazł się przejściowo w trudnej sytuacji materialnej. Świadczenie to może zostać przyznane dwa razy w ciągu roku akademickiego, jednak tylko raz z powodu tego samego zdarzenia.

Wszystkie świadczenia z funduszu pomocy materialnej przyznawane są na wniosek studenta przez kierownika podstawowej jednostki organizacyjnej, przy czym stypendium rektora dla najlepszych studentów przyznawane jest na wniosek studenta przez rektora uczelni. Na wniosek właściwego organu samorządu studenckiego uprawnienia w zakresie przyznawania w/w stypendiów zostały przekazane przez dziekanów oraz rektora odpowiednio wydziałowym komisjom stypendialnym oraz odwoławczej komisji stypendialnej ds. stypendium rektora dla najlepszych studentów.

Student studiujący jednocześnie na kilku kierunkach studiów, może otrzymywać świadczenia pomocy materialnej wyłącznie na jednym, wskazanym przez siebie kierunku studiów. Studentowi, który po ukończeniu jednego kierunku studiów kontynuuje naukę na drugim kierunku studiów, nie przysługują świadczenia z funduszu pomocy materialnej oraz stypendium ministra za wybitne osiągnięcia, chyba że kontynuuje on naukę po ukończeniu studiów pierwszego stopnia w celu uzyskania tytułu zawodowego magistra nie dłużej jednak niż przez okres trzech lat.

Dodatkowo student zobowiązany jest do złożenia oświadczenia o niepobieraniu świadczeń pomocy materialnej na więcej niż jednym kierunku studiów, zgodnie ze wzorem określonym w uczelnianym Regulaminie ustalania wysokości, przyznawania i wypłacania świadczeń pomocy materialnej dla studentów studiów stacjonarnych i niestacjonarnych.

W dniu 1 października 2012 r. weszły w życie przepisy regulujące zasady przyznawania stypendium ministra za wybitne osiągnięcia. W związku z powyższym w roku akademickim 2012/2013 stypendium ministra za wybitne osiągnięcia zostało przyznane po raz pierwszy na nowych zasadach, zastępując przyznawane dotychczas stypendium ministra za osiągnięcia w nauce i stypendium ministra za wybitne osiągnięcia sportowe. Stypendium ministra za wybitne osiągnięcia może być przyznane studentowi szczególnie wyróżniającemu się w nauce poprzez uzyskanie w ostatnim zaliczonym roku średniej arytmetycznej ocen z egzaminów i zaliczeń przewidzianych w planie studiów klasyfikującej studenta w grupie 5% najlepszych studentów danego kierunku, lub posiadającemu wybitne osiągnięcia naukowe, artystyczne bądź sportowe, zgodnie z zasadami określonymi na podstawie art. 187 ustawy z dnia 27 lipca 2005 r. – Prawo o szkolnictwie wyższym (tj. Dz.U. z 2012 r., poz. 572, z późn. zm.) w rozporządzeniu Ministra Nauki i Szkolnictwa Wyższego z dnia 1 września 2011 r. w sprawie szczegółowych warunków i trybu przyznawania oraz wypłacania studentom stypendiów ministra za wybitne osiągnięcia (Dz.U. Nr 153, poz. 1093).

Stypendium ministra za wybitne osiągnięcia wypłacane jest jednorazowo, nie później niż do 15 grudnia danego roku. Stypendium wypłaca

uczelnia ze środków przekazanych na ten cel przez ministra właściwego do spraw szkolnictwa wyższego.

W myśl art. 181 ust. 6 Ustawy student może równocześnie otrzymywać stypendium ministra za wybitne osiągnięcia i stypendium rektora dla najlepszych studentów. Otrzymanie tych stypendiów nie wyklucza prawa studenta do świadczeń pomocy materialnej oraz prawa do otrzymywania stypendium przyznawanego przez organy samorządu terytorialnego oraz pracodawców, a także pochodzących ze środków funduszy strukturalnych Unii Europejskiej.

W roku akademickim 2012/2013 z elektronicznej rejestracji wniosków o przyznanie pomocy materialnej w systemie USOSweb oraz przyznawania świadczeń w systemie USOS, podobnie jak w latach ubiegłych, korzystały wszystkie wydziały UJ i UJ CM. Elektroniczna rejestracja wniosków o pomoc materialną i system elektronicznego zarządzania wnioskami pozwoliły na uproszczenie i ujednoczenie procedur administracyjnych w zakresie obliczania dochodu na członka rodziny studenta i tworzenia rankingów punktowych dla potrzeb przyznania stypendiów rektora dla najlepszych studentów, a także na sprawniejsze i szybsze wypłacenie świadczeń pomocy materialnej.

W 2012 roku w domach studenckich zamieszkiwało 4289 studentów, w tym 903 studentów UJ CM. Na Miasteczku Studenckim AGH w domu studenckim nr 3 „Akropol” zamieszkiwało 225 studentów. Pula tych miejsc jest udostępniana każdego roku studentom UJ w oparciu o zapisy umowy z dnia 25 maja 2007 r. w sprawie korzystania przez Uniwersytet Jagielloński w Krakowie z miejsc w domach studenckich AGH.

Na dzień 30 listopada 2012 r. świadczenia pomocy materialnej otrzymało 8205 studentów UJ (w tym 1239 studentów UJ CM). Na studiach stacjonarnych i niestacjonarnych przyznano łącznie 4974 stypendiów socjalnych (**w tym 33 studentom cudzoziemcom**) i 3404 stypendiów rektora dla najlepszych studentów (**13 dla studentów cudzoziemców**). Jednocześnie stypendium rektora dla najlepszych studentów i stypendium socjalne otrzymało 501 studentów (**w tym 2 cudzoziemców**).

Stypendium socjalne otrzymało 3992 studentów studiów stacjonarnych i 949 studentów studiów niestacjonarnych, a stypendium rektora dla najlepszych studentów otrzymało 2823 studentów studiów stacjonarnych i 568 studentów studiów niestacjonarnych. Stypendium specjalne dla osób niepełnosprawnych w całym Uniwersytecie przyznano 364 studentom studiów stacjonarnych i 174 studentom studiów niestacjonarnych. Zapomogi z tytułu przejściowo trudnej sytuacji losowej otrzymało 229 studentów studiów stacjonarnych i 104 studentów studiów niestacjonarnych.

Formą pomocy materialnej dla studentów UJ są także stypendia fundowane. W roku 2012 z tego rodzaju pomocy skorzystało 20 studentów. Natomiast na kierunkach zamawianych stypendium motywacyjne przyznawane dla uczestników projektu „Zwiększenie liczby absolwentów innowacyjnych kierunków studiów: Zaawansowane materiały i nanotechnologia oraz Studia matematyczno-przyrodnicze na Uniwersytecie Jagiellońskim” współfinansowanego przez Unię Europejską w ramach Europejskiego Funduszu Społecznego otrzymało 211 studentów.

Spośród osób, które ukończyły studia w okresie od 1 października 2011 roku do 30 września 2012 roku, wyłoniono grupę 5% najlepszych absolwentów uczelni uprawnionych do ubiegania się o umorzenie 20% kredytu studenckiego lub pożyczki studenckiej. W wyróżnionej grupie z kredytu studenckiego skorzystało 11 absolwentów UJ, w tym 1 absolwent UJ CM.

Liczba studentów studiów stacjonarnych i niestacjonarnych pobierających świadczenia pomocy materialnej w 2012 roku

Rodzaje świadczeń	Rok 2012*	
	UJ	UJ CM
Stypendium socjalne (w tym w zwiększonej wysokości z tytułu zamieszkania w domu studenckim lub obiekcie innym niż dom studencki również z niepracującym małżonkiem lub dzieckiem)	4191	783
Stypendium rektora dla najlepszych studentów	2907	497
Jednocześnie stypendium socjalne i stypendium rektora dla najlepszych studentów	417	84
Stypendium specjalne dla osób niepełnosprawnych	455	83
Zapomoga	274	59
Stypendium Ministra Nauki i Szkolnictwa Wyższego	73	14

* Dane zgodne z GUS S-11 Sprawozdanie o pomocy materialnej i socjalnej dla studentów i doktorantów w 2012 r.

5.5. Studia doktoranckie

Studia doktoranckie w Uniwersytecie Jagiellońskim prowadzone są na podstawie przepisów ustawy z dnia 27 lipca 2005 r. Prawo o szkolnictwie wyższym oraz ustawy z dnia 14 marca 2003 r. o stopniach naukowych i tytule naukowym oraz stopniach i tytule w zakresie sztuki (Dz.U. Nr 65, poz. 595, z późn. zm.).

W ofercie studiów trzeciego stopnia w roku 2012 w Uniwersytecie Jagiellońskim znajdowały się przede wszystkim studia stacjonarne prowadzone na wszystkich wydziałach Uniwersytetu (za wyjątkiem Wydziału Nauk o Zdrowiu UJ CM), ale również studia niestacjonarne w następujących dziedzinach:

1. nauk prawnych (dyscyplina: prawo) na Wydziale Prawa i Administracji;
2. nauk humanistycznych (dyscyplina: literaturoznawstwo, specjalność: komparatystyka literacka) na Wydziale Polonistyki;
3. nauk humanistycznych (dyscyplina: nauki o polityce) na Wydziale Studiów Międzynarodowych i Politycznych;
4. nauk humanistycznych (dyscyplina: nauki o zarządzaniu) na Wydziale Zarządzania i Komunikacji Społecznej;
5. nauk medycznych (dyscyplina: medycyna, biologia medyczna, stomatologia) na Wydziale Lekarskim UJ CM.

W roku akademickim 2012/2013 liczba uczestników studiów doktoranckich na Uniwersytecie, wynosiła **3 092** osób, w tym **213** w Uniwersytecie Jagiellońskim – Collegium Medicum (dane według GUS S-12 – stan na 31 grudnia 2012 r.). Liczba obcokrajowców będących uczestnikami studiów doktoranckich na UJ wyniosła **66** osób (w tym **2** w UJ CM).

Począwszy od roku akademickiego 2012/2013 na UJ obowiązują dwa Regulaminy studiów doktoranckich wprowadzone następującymi aktami prawnymi:

- uchwałą nr 28/V/2009 Senatu Uniwersytetu Jagiellońskiego z dnia 27 maja 2009 r. w sprawie: Regulaminu studiów doktoranckich Uniwersytetu Jagiellońskiego z późn. zm., która ma zastosowanie do uczestników studiów doktoranckich, którzy rozpoczęli studia przed dniem 1 października 2012 r. oraz
- uchwałą nr 35/III/2012 Senatu Uniwersytetu Jagiellońskiego z dnia 28 marca 2012 r. w sprawie: Regulaminu studiów doktoranckich na Uniwersytecie Jagiellońskim, która znajduje zastosowanie do uczestników studiów doktoranckich, którzy rozpoczęli studia od 1 października 2012 r. i później.

Od dnia 1 października 2012 r. wszyscy doktoranci Uniwersytetu Jagiellońskiego posługują się wyłącznie elektroniczną legitymacją doktoranta. Koszty wymiany „kartonowych” legitymacji doktorantów na elektroniczne zostały pokryte przez jednostki organizacyjne prowadzące studia doktoranckie.

Liczba doktorantów na Uniwersytecie Jagiellońskim według stanu na dzień 31 grudnia 2012 r.

Wydział i dziedzina nauki	Liczba doktorantów	
	ogółem	w tym obcokrajowców
Prawa i Administracji – nauki prawne	644 st. stacjonarne: 254 st. niestacjonarne: 390	6 5 1
Filozoficzny – nauki humanistyczne – nauki społeczne	373	4
Historyczny – nauki humanistyczne	208	9
Filologiczny – nauki humanistyczne	148	3
Polonistyki – nauki humanistyczne	231	1
Fizyki, Astronomii i Informatyki Stosowanej – nauki fizyczne – nauki techniczne (współpraca z PAN)	207 153 54	11 11
Matematyki i Informatyki – nauki matematyczne	131	6
Chemii – nauki chemiczne – nauki techniczne	146 138 8	3 3 0
Biologii i Nauk o Ziemi – nauki biologiczne – nauki o Ziemi	299 156 143	13 10 3
Lekarski – nauki medyczne	155	1
Farmaceutyczny – nauki farmaceutyczne	58	1
Nauk o Zdrowiu	–	–
Zarządzania i Komunikacji Społecznej – nauki humanistyczne	161 st. stacjonarne: 141 st. niestacjonarne: 20	1 1

Studiów Międzynarodowych i Politycznych – nauki humanistyczne	218 st. stacjonarne: 213 st. niestacjonarne: 5	5 5
Biochemii, Biofizyki i Biotechnologii – nauki biologiczne	113	2
UJ	2 879	64
UJ CM	213	2
RAZEM: UJ + UJ CM	3 092	66

Liczba doktorantów UJ w latach 2007–2012 (łącznie z UJ CM)

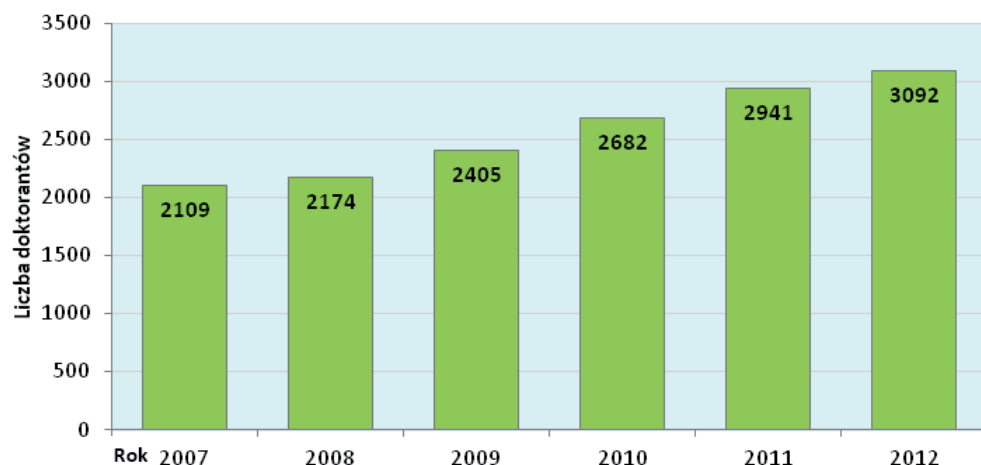

Stypendia doktoranckie oraz zwiększenie stypendium doktoranckiego z dotacji podmiotowej na dofinansowanie zadań projakościowych

Stypendia doktoranckie

Stypendia doktoranckie przyznawane są na podstawie art. 200 ustawy z dnia 27 lipca 2005 r. Prawo o szkolnictwie wyższym, rozporządzenia Ministra Nauki i Szkolnictwa Wyższego z dnia 5 października 2011 r. w sprawie studiów doktoranckich oraz stypendiów doktoranckich (Dz.U. Nr 225, poz. 1351), a także na podstawie zarządzenia nr 73 Rektora Uniwersytetu Jagiellońskiego z dnia 1 sierpnia 2012 r. w sprawie szczegółowych zasad i trybu przyznawania stypendiów doktoranckich na Uniwersytecie Jagiellońskim.

O przyznanie stypendium doktoranckiego może ubiegać się uczestnik stacjonarnych studiów doktoranckich, który spełnia kryteria przyznawania stypendiów doktoranckich obowiązujące na UJ oraz określone przez rady

podstawowych jednostek organizacyjnych. Wysokość stypendiów doktoranckich jest ustalana na podstawie minimalnego wynagrodzenia zasadniczego asystenta ustalonego w przepisach o wynagradzaniu nauczycieli akademickich (nie może być niższa niż 60% minimalnego wynagrodzenia). Minimalna stawka stypendium w 2012 roku wynosiła 1131 zł.

W roku akademickim 2012/2013 liczba uczestników studiów doktoranckich pobierających stypendia doktoranckie na Uniwersytecie Jagiellońskim wyniosła **1079** osób (w tym **140** osób w UJ CM). W tej grupie uwzględnione zostały „klasyczne” stypendia doktoranckie oraz zwiększenia stypendium doktoranckiego z dotacji podmiotowej na dofinansowanie zadań projakościowych. Powyższe kategorie stypendiów doktoranckich wynikają z §4 zarządzenia nr 101 Rektora UJ z 30 grudnia 2011 roku z późn. zm. w sprawie wprowadzenia Regulaminu przyznawania zwiększenia stypendium doktoranckiego z dotacji podmiotowej na dofinansowanie zadań projakościowych na Uniwersytecie Jagiellońskim w zw. z art. 200a ust. 2 ustawy z dnia 27 lipca 2005 r. Prawo o szkolnictwie wyższym. Zgodnie z jego brzmieniem uczestnikowi studiów doktoranckich znajdującemu się w grupie 30% najlepszych doktorantów, któremu nie przyznano stypendium doktoranckiego, przyznaje się środki finansowe w wysokości kwoty zwiększenia stypendium. Zwiększenie staje się wówczas stypendium doktoranckim.

Liczba i wysokość „klasycznych” stypendiów doktoranckich według stanu na dzień 31 grudnia 2012 r.

Wydział i dziedzina nauki	Liczba doktorantów studiów stacjonarnych	Liczba stypendiów doktoranckich	Wysokość stypendium doktoranckiego w zł
Wydział Prawa i Administracji - nauki prawne	254	20	1233
Wydział Filozoficzny - nauki humanistyczne - nauki społeczne	373	89	1250
Wydział Historyczny - nauki humanistyczne	208	24	1200/1233
Wydział Filologiczny - nauki humanistyczne	148	20	1131/1233
Wydział Polonistyki - nauki humanistyczne	231	10	1131/1233
Wydział Fizyki, Astronomii i Informatyki Stosowanej - nauki fizyczne - nauki techniczne (współpraca z PAN)	207 153 54	130 105 25	1200/1300

Wydział Matematyki i Informatyki - nauki matematyczne	131	93	1250–2000
Wydział Chemii - nauki chemiczne - nauki techniczne	146 138 8	84 77 7	1140–1300
Wydział Biologii i Nauk o Ziemi - nauki biologiczne - nauki o Ziemi	299 156 143	87 52 35	1200/1233
Wydział Lekarski - nauki medyczne	155	91	1233–1500
Wydział Farmaceutyczny - nauki farmaceutyczne	58	47	1233
Nauk o Zdrowiu	-	-	-
Wydział Zarządzania i Komunikacji Społecznej - nauki humanistyczne	141	12	1250
Wydział Studiów Międzynarodowych i Politycznych - nauki humanistyczne - nauki społeczne	213 139 74	31 25 6	1131/1233
Wydział Biochemii, Biofizyki i Biotechnologii - nauki biologiczne	113	82	1250–1500
UJ	2464	682	
UJ CM	213	138	
RAZEM: UJ + UJ CM	2677	820	

Liczba stypendiów doktoranckich w latach 2007–2012 (łącznie z UJ CM)

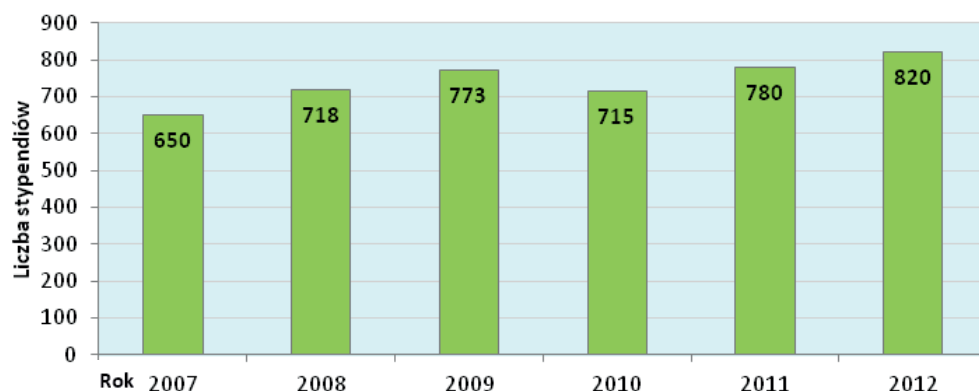

Zwiększenie stypendium doktoranckiego z dotacji podmiotowej na dofinansowanie zadań projakościowych

Od 1 stycznia 2012 r. uczestnicy stacjonarnych studiów doktoranckich wyróżniający się w pracy naukowej i dydaktycznej mogą ubiegać się o przyznanie zwiększenia stypendium doktoranckiego z dotacji podmiotowej na dofinansowanie zadań projakościowych. Zasady przyznawania tego stypendium regulują przepisy art. 200a ustawy z dnia 27 lipca 2005 r. Prawo o szkolnictwie wyższym, rozporządzenia Ministra Nauki i Szkolnictwa Wyższego z dnia 5 października 2011 r. w sprawie studiów doktoranckich oraz stypendiów doktoranckich, a także zarządzenia nr 101 Rektora Uniwersytetu Jagiellońskiego z dnia 30 grudnia 2011 r. w sprawie wprowadzenia Regulaminu przyznawania zwiększenia stypendium doktoranckiego z dotacji podmiotowej na dofinansowanie zadań projakościowych na Uniwersytecie Jagiellońskim z późn. zm. Zwiększenie stypendium doktoranckiego przysługuje 30% najlepszych doktorantów na poszczególnych latach studiów doktoranckich. Świadczenie to przysługuje również doktorantom niepobierającym stypendium doktoranckiego. Minimalna kwota zwiększenia stypendium doktoranckiego wynosi 800 zł.

Świadczenia pomocy materialnej dla doktorantów UJ

Doktoranci Uniwersytetu Jagiellońskiego uprawnieni są do otrzymywania następujących świadczeń pomocy materialnej:

1. Stypendium socjalne;
2. Zapomoga;
3. Stypendium specjalne dla osób niepełnosprawnych;
4. Stypendium dla najlepszych doktorantów;
5. Stypendium ministra za wybitne osiągnięcia.

Ponadto doktorant studiów stacjonarnych znajdujący się w trudnej sytuacji materialnej może otrzymać stypendium socjalne w zwiększonej wysokości z tytułu zamieszkania w domu studenckim lub w obiekcie innym niż dom studencki, jeżeli codzienny dojazd z miejsca stałego zamieszkania do uczelni uniemożliwiałby lub w znacznym stopniu utrudniał studiowanie.

Świadczenia, o których mowa w punktach 1-4 wypłacane są z funduszu pomocy materialnej dla studentów i doktorantów, natomiast stypendium ministra za wybitne osiągnięcia wypłacane jest ze środków przekazanych uczelni na ten cel przez ministra po rozpatrzeniu wniosków i wydaniu decyzji w sprawie przyznania tego świadczenia.

Świadczenia pomocy materialnej dla doktorantów Uniwersytetu Jagiellońskiego przyznawane są w oparciu o art. 199 ustawy Prawo o szkolnictwie wyższym przy odpowiednim stosowaniu przepisów o pomocy materialnej dla studentów oraz na podstawie wprowadzonych zarządzeniem Rektora UJ zasad. Działając na podstawie upoważnienia ustawowego zawartego w art. 199 ust. 4 ustawy Rektor wydał zarządzenie nr 78 z 20 sierpnia 2012 r. w sprawie zasad przyznawania świadczeń pomocy materialnej dla doktorantów Uniwersytetu Jagiellońskiego ze środków funduszu pomocy materialnej.

Kryterium otrzymania stypendium socjalnego oraz stypendium socjalnego w zwiększonej wysokości z tytułu zamieszkania w domu studenckim lub w obiekcie innym niż dom studencki jest miesięczny dochód na osobę w rodzinie doktoranta.

Zapomoga może być przyznana doktorantowi, który z przyczyn losowych znalazł się przejściowo w trudnej sytuacji materialnej.

Stypendium specjalne dla osób niepełnosprawnych może być przyznane doktorantowi z tytułu niepełnosprawności potwierdzonej orzeczeniem właściwego organu.

W przypadku stypendium dla najlepszych doktorantów kryteria ubiegania się o przyznanie tego świadczenia zostały ustalone przez ustawodawcę w sposób następujący: na pierwszym roku studiów doktoranckich stypendium może być przyznane doktorantowi, który osiągnął bardzo dobre wyniki w postępowaniu rekrutacyjnym, natomiast na drugim i kolejnych latach studiów doktorantowi, który w roku akademickim poprzedzającym przyznanie stypendium spełnił łącznie następujące warunki: a) uzyskał bardzo dobre lub dobre wyniki egzaminów objętych programem studiów doktoranckich, b) wykazał się postępami w pracy naukowej i przygotowywaniu rozprawy doktorskiej, c) podczas studiów doktoranckich prowadzonych przez uczelnię wykazał się szczególnie zaangażowaniem w pracy dydaktycznej.

Na dzień 30 listopada 2012 r. doktorantom UJ oraz UJ CM zostały przyznane 562 świadczenia pomocy materialnej z funduszu pomocy materialnej dla studentów i doktorantów, w tym:

1. Stypendium socjalne – 176;
2. Stypendium dla najlepszych doktorantów – 276;
3. Stypendium specjalne dla osób niepełnosprawnych – 49;
4. Zapomoga – 61.

W roku akademickim 2012/2013 doktoranci UJ po raz pierwszy składali wnioski o przyznanie świadczeń pomocy materialnej poprzez system USOSweb, a same świadczenia zostały przyznane za pomocą systemu USOS. Rozwiązanie to usprawniło pracę pracowników odpowiedzialnych

za pomoc materialną dla doktorantów na wydziałach oraz wydziałowych komisji stypendialnych, a także pozwoliło na przyspieszenie procedur związanych z rozdziałem pomocy materialnej dla doktorantów i wypłatą stypendiów oraz ujednoczenie drukowania decyzji administracyjnych. Należy podkreślić, że Uniwersytet Jagielloński jest pierwszą uczelnią w Polsce, która wprowadziła elektroniczną rejestrację wniosków o świadczenia pomocy materialnej dla doktorantów oraz przyznawanie świadczeń przez USOS.

Zasadniczym *novum* w systemie świadczeń pomocy materialnej dla doktorantów, wprowadzonym na mocy ustawy z dnia 18 marca 2011 r. o zmianie ustawy – Prawo o szkolnictwie wyższym, ustawy o stopniach naukowych i tytule naukowym oraz o stopniach i tytule w zakresie sztuki oraz o zmianie niektórych innych ustaw, jest stypendium ministra za wybitne osiągnięcia dla doktorantów. Po raz pierwszy zostało ono przyznane w roku akademickim 2012/2013. Podstawą przyznawania tego świadczenia jest art. 199c ustawy Prawo o szkolnictwie wyższym oraz rozporządzenie Ministra Nauki i Szkolnictwa Wyższego z dnia 14 września 2011 r. w sprawie szczegółowych warunków i trybu przyznawania oraz wypłacania doktorantom stypendiów ministra za wybitne osiągnięcia (Dz.U. z 2011 r., Nr 214, poz. 1271). Powołane rozporządzenie określa, że stypendium ministra może być przyznane doktorantowi, który spełnił łącznie następujące warunki:

- 1) wykazał się postępami w pracy naukowej;
- 2) uzyskał wyniki egzaminów objętych programem studiów doktoranckich w poprzednim roku akademickim, klasyfikujące go wśród 5% najlepszych doktorantów w danej dziedzinie;
- 3) uzyskał wybitne osiągnięcia naukowe, artystyczne lub sportowe w okresie od dnia rozpoczęcia studiów doktoranckich do dnia 30 czerwca roku ubiegania się o stypendium.

Minister przyznaje nie więcej niż 100 stypendiów w roku kalendarzowym w wysokości nieprzekraczającej 25 000 zł. Stypendium wypłacane jest jednorazowo po przekazaniu uczelni środków przeznaczonych na ten cel.

W roku akademickim 2012/2013 stypendium ministra za wybitne osiągnięcia zostało przyznane 25 doktorantom Uniwersytetu Jagiellońskiego, co stanowi ¼ wszystkich przyznanych stypendiów.

Doktoranci studiów stacjonarnych mogą ubiegać się o przyznanie miejsca w domu studenckim. W roku akademickim 2012/2013 do dyspozycji doktorantów UJ oddano 176 miejsc w domach studenckich Uniwersytetu Jagiellońskiego, tj. w DS. Bydgoska, DS. Żaczek, DS. Nawojka i DS. Kamionka oraz 25 miejsc na Miasteczku Studenckim AGH w DS. 15. Dok-

toranci UJ CM mogą ubiegać się o zakwaterowanie w DS. przy ul. A. Baudurskiego. Doktoranci mają możliwość zakwaterowania w domu studenckim wraz z małżonkiem i dzieckiem. Za przydział miejsc dla doktorantów odpowiada Towarzystwo Doktorantów UJ, będące samorządem doktorantów w rozumieniu art. 208 ust. 1 ustawy Prawo o szkolnictwie wyższym, natomiast za przydział miejsc dla doktorantów UJ CM odpowiadają władze wydziałów prowadzących studia doktoranckie w UJ CM.

Podobnie jak w przypadku przyznawania świadczeń pomocy materialnej, w roku akademickim 2012/2013 miejsca w domach studenckich dla doktorantów UJ zostały przyznane po raz pierwszy poprzez system USOSweb. Doktorant zainteresowany zamieszkaniem w akademiku wypełniał stosowny wniosek w systemie, otrzymując również za jego pośrednictwem informację na temat rodzaju przyznanego miejsca i domu studenckiego, do którego otrzymał skierowanie. Wprowadzenie elektronicznej rejestracji wniosków o przyznanie miejsca w domu studenckim składanych przez doktorantów umożliwiło usprawnienie procesu przyznawania miejsc i wystawiania skierowań, które do tej pory miały formę papierową.

Inne programy i fundusze stypendialne

Doktoranci Uniwersytetu Jagiellońskiego, którzy posiadają znaczące osiągnięcia naukowe, oprócz możliwości korzystania z przedstawionej powyżej oferty stypendiów, mogą ubiegać się także o dofinansowanie w formie stypendiów ze środków pochodzących spoza uczelni, m.in. z funduszy strukturalnych. Poniżej wymieniono projekty, w ramach których doktoranci UJ otrzymali w minionym roku takie wsparcie:

1. DOCTUS – Małopolski fundusz stypendialny dla doktorantów

Projekt finansowany z Europejskiego Funduszu Społecznego, budżetu państwa oraz budżetu Województwa Małopolskiego, w ramach Programu Operacyjnego Kapitał Ludzki 2007–2013 (Priorytet VIII Regionalne kadry gospodarki, Działanie 8.2 Transfer Wiedzy, Poddziałanie 8.2.2 Regionalne Strategie Innowacji). Celem projektu DOCTUS jest wspieranie prac naukowych uczestników studiów doktoranckich prowadzonych przez jednostki organizacyjne uczelni lub placówki naukowe na terenie Unii Europejskiej, kształcących się w dziedzinie nauki i dyscyplinie naukowej uznanej za szczególnie istotną dla regionu tj. zgodną z Regionalną Strategią Innowacji Województwa Małopolskiego (RSI). Stypendia przeznaczone są dla doktorantów, których badania mogą być wykorzystane w praktyce przez przedsiębiorstwa prowadzące działalność na terenie Województwa

Małopolskiego, przyczyniając się do poprawy ich konkurencyjności i rozwoju gospodarczego. Stypendium przyznawane jest na czas trwania studiów doktoranckich tj. na okres trzech lat od października do września następnego roku z pominięciem lipca i sierpnia i podlega opodatkowaniu na zasadach określonych w ustawie z dnia 26 lipca 1991 r. o podatku dochodowym od osób fizycznych. Wysokość stypendium wynosi 3 000 złotych miesięcznie.

2. Fundacja na rzecz Nauki Polskiej

Fundacja na rzecz Nauki Polskiej jest niezależną, samofinansującą się instytucją pozarządową typu non profit, która realizuje misję wspierania nauki. Jest największym w Polsce pozabudżetowym źródłem finansowania nauki. Do jej głównych celów statutowych należy wspieranie wybitnych naukowców poprzez przyznawanie indywidualnych nagród i stypendiów. Reagując elastycznie na najistotniejsze potrzeby środowiska naukowego Fundacja realizuje co roku kilka programów stypendialnych i subwencyjnych skierowanych do doktorantów. W ofercie znajdują się m.in. programy: START, TEAM oraz Międzynarodowe Projekty Doktoranckie (MPD).

3. Zagraniczne programy stypendialne

Uczestnicy studiów trzeciego stopnia mają także możliwość skorzystania z licznych stypendiów oferowanych przez instytucje zagraniczne, np. w ramach wymiany bezpośredniej, stypendiów rządowych, programu Erasmus czy programu SYLFF.

4. Anglojęzyczne interdyscyplinarne studia doktoranckie w dyscyplinie ekologia

Instytut Nauk o Środowisku UJ kontynuuje program rozwojowy współfinansowany ze środków Unii Europejskiej w ramach Europejskiego Funduszu Społecznego pt. „Utworzenie anglojęzycznych interdyscyplinarnych studiów doktoranckich o specjalności ekologia i wzmocnienie potencjału dydaktycznego kadry Instytutu Nauk o Środowisku Uniwersytetu Jagiellońskiego.” Głównym celem projektu jest podniesienie atrakcyjności oferty dydaktycznej UJ w dziedzinie nauk o środowisku, poprzez otwarcie przy Wydziale Biologii i Nauk o Ziemi UJ studiów trzeciego stopnia „ekologia”, wykształcenie i wypromowanie specjalistów z tytułem naukowym doktora nauk biologicznych w dyscyplinie ekologia, biegle posługujących się językiem angielskim. Doktorantom zakwalifikowanym na studia w wyniku postępowania rekrutacyjnego przyznawane jest stypendium w wysokości 2 200 złotych miesięcznie.

5. Interdyscyplinarne Studia Doktoranckie „Nauki molekularne dla medycyny” (MOL-MED)

Interdyscyplinarne Studia Doktoranckie „Nauki molekularne dla medycyny” (MOL-MED) mają charakter środowiskowy i prowadzone są w ramach partnerskich umów przez: Instytut Katalizy i Fizykochemii Powierzchni im. J. Habera PAN w Krakowie, Instytut Farmakologii PAN w Krakowie, Wydział Chemii Uniwersytetu Jagiellońskiego w Krakowie oraz Wydział Lekarski Uniwersytetu Jagiellońskiego – Collegium Medicum w Krakowie. Studia realizowane są w ramach Programu Operacyjnego Kapitał Ludzki, Priorytet. IV, „Szkolnictwo wyższe i nauka”, Działanie 4.1: „Wzmocnienie i rozwój potencjału dydaktycznego uczelni oraz zwiększenie liczby absolwentów kierunków o kluczowym znaczeniu dla gospodarki opartej na wiedzy”. Poddziałanie 4.1.1 „Wzmocnienie potencjału dydaktycznego uczelni”, współfinansowane przez Unię Europejską w ramach Europejskiego Funduszu Społecznego. Studia Doktoranckie MOL-MED umożliwiają kształcenie doktorantów w następujących dziedzinach: chemii, zaawansowanych materiałach, nanotechnologii, (bio)katalizy, chemii leków, farmakologii oraz medycyny. W zakresie studiów doktoranckich projekt MOL-MED skierowany jest do absolwentów szkół wyższych na wydziałach: ścisłych, przyrodniczych, medycznych i im pokrewnych, wykazujących zainteresowanie pracą naukowo-badawczą i przejawiających odpowiednie predyspozycje w tym kierunku. Kandydaci powinni się charakteryzować znaczną aktywnością i inicjatywą oraz wysokim potencjałem twórczym. W zakresie kształcenia kadry akademickiej projekt skierowany jest do pracowników jednostek partnerskich uczestniczących w projekcie.

6. Interdyscyplinarne studia doktoranckie „Społeczeństwo – Technologie – Środowisko”

Od października 2011 r. prowadzone są anglojęzyczne interdyscyplinarne studia doktoranckie „Społeczeństwo – Technologie – Środowisko”. Projekt jest realizowany z Programu Operacyjnego Kapitał Ludzki finansowanego z Poddziałania 4.1.1 „Wzmocnienie potencjału dydaktycznego uczelni oraz zwiększenie liczby absolwentów kierunków o kluczowym znaczeniu dla gospodarki opartej na wiedzy” i jest skierowany do słuchaczy studiów doktoranckich, młodych doktorów i pracowników Uniwersytetu Jagiellońskiego. Głównym celem programu jest podniesienie jakości i umiędzynarodowienie kształcenia doktorantów oraz młodej kadry naukowej, szczególnie w zakresie prowadzenia interdyscyplinarnych prac badawczych oraz metodologii badań. W konsekwencji projekt ma prowadzić do wykształcenia elitarniej kadry badawczej, która będzie mogła sprostać wyzwaniom gospodarki opartej na wiedzy i tworzyć konkurencyjne

wyniki badań naukowych. Zasadnicza część projektu kierowana jest do słuchaczy studiów trzeciego stopnia, którzy zaliczyli pierwszy rok studiów na Wydziale: Chemii; Biologii i Nauki o Ziemi; Fizyki, Astronomii i Informatyki Stosowanej; Biochemii, Biofizyki i Biotechnologii; Matematyki i Informatyki; Historycznym; Zarządzania i Komunikacji Społecznej; Filozoficznym lub Studiów Międzynarodowych i Politycznych, bądź zostali przeniesieni na te studia po zaliczeniu pierwszego roku w innej jednostce. W latach 2011–2015 do programu przyjmowanych będzie corocznie maksymalnie 80 osób, przy czym dla 60 najlepszych przewidziane jest stypendium w wysokości 2 000 złotych miesięcznie, które może być pobierane przez 3 lata. Uczestnicy programu będą zobowiązani do zaliczenia trzyletniego programu zajęć prowadzonych w języku angielskim.

7. Stypendium naukowe Miasta Krakowa dla szczególnie uzdolnionych studentów oraz uczestników studiów doktoranckich krakowskich uczelni wyższych i innych jednostek naukowo-badawczych

Stypendium przeznaczone jest dla szczególnie uzdolnionych studentów oraz uczestników studiów doktoranckich pobierających naukę w publicznych i niepublicznych szkołach wyższych i innych ośrodkach naukowo-badawczych w mieście Krakowie, których działalność naukowa lub artystyczna może przyczynić się do rozwoju Krakowa lub wnieść znaczący wkład w rozwój nauki. Miesięczna kwota stypendium to równowartość 40% przeciętnego wynagrodzenia w sektorze przedsiębiorstw bez wypłat nagród z zysków, ogłoszonego na podstawie art. 7 ustawy z dnia 17 lipca 1998 r. o pożyczkach i kredytach studenckich (Dz.U. Nr 108, poz. 685, z późn. zm.) obwieszczeniem prezesa GUS w wysokości obowiązującej w roku poprzedzającym przyznanie stypendium.

5.6. Studia podyplomowe oraz kursy doksztalcające

Studia podyplomowe

Informacje ogólne

Studia podyplomowe są formą kształcenia inną niż studia wyższe i studia doktoranckie, przeznaczoną dla osób posiadających kwalifikacje co najmniej studiów pierwszego stopnia. Oferowane przez Uniwersytet Jagielloński studia podyplomowe służą poszerzaniu i aktualizowaniu wiedzy w danej dziedzinie, często niezbędnej do wykonywania zawodu, a także

podnoszeniu lub nabywaniu nowych kwalifikacji zawodowych. Studia podyplomowe w UJ trwają nie krócej niż dwa i nie dłużej niż cztery semestry. Minimalny wymiar zajęć dydaktycznych na studiach podyplomowych to 150 godzin, natomiast w przypadku podyplomowych studiów przygotowujących do wykonywania zawodu nauczyciela jest to 350 godzin zrealizowanych w ciągu co najmniej trzech semestrów. Szczegółowe zasady realizacji studiów podyplomowych dla nauczycieli określa właściwe rozporządzenie ministra w sprawie standardów kształcenia nauczycieli.

Minimalna liczba punktów ECTS, którą powinien uzyskać słuchacz w wyniku realizacji programu kształcenia na studiach podyplomowych od roku akademickiego 2011/2012 wynosiła 60 punktów.

Studia podyplomowe są odpłatne. W roku akademickim 2012/2013 średnia wysokość opłaty za rok studiów wynosiła ok. 4 100 zł. Opłata wnoszona jest najczęściej w ratach semestralnych. Zgodnie z obowiązującymi przepisami ze słuchaczami zawierane były umowy określające warunki odpłatności za studia podyplomowe.

Rekrutacja na studia podyplomowe odbywała się zarówno w semestrze zimowym jak i letnim. W roku 2012 postępowanie rekrutacyjne najczęściej toczyło się od lutego do października. Niektóre jednostki prowadziły rekrutację do wyczerpania limitu miejsc. Na większości studiów nie były przeprowadzane egzaminy wstępne, zaś o przyjęciu na studia decydowała kolejność zgłoszeń.

Dokumentem potwierdzającym ukończenie studiów podyplomowych jest świadectwo ukończenia studiów podyplomowych. W roku 2012 na Uniwersytecie Jagiellońskim wprowadzone zostały nowe wzory świadectw ukończenia studiów podyplomowych zgodne z rozporządzeniem Ministra Nauki i Szkolnictwa Wyższego z dnia 1 września 2011 r. w sprawie tytułów zawodowych nadawanych absolwentom studiów wyższych, warunków wydawania oraz niezbędnych elementów dyplomów ukończenia studiów i świadectw studiów podyplomowych oraz wzoru suplementu do dyplomu. Szczegółowe informacje dotyczące wzorów świadectw ukończenia studiów podyplomowych zostały określone w załącznikach nr 5 i nr 7 do uchwały Senatu UJ nr 126/XII/2012 z 19 grudnia 2012 r. w sprawie zatwierdzenia uczelnianych wzorów dyplomów ukończenia studiów pierwszego stopnia, drugiego stopnia oraz jednolitych studiów magisterskich, wzoru świadectwa ukończenia studiów podyplomowych oraz wzoru świadectwa ukończenia kursu dokształcającego na Uniwersytecie Jagiellońskim.

Zgodnie z obowiązującymi przepisami świadectwa sporządzone według nowych wzorów wydawane będą absolwentom, którzy rozpoczęli studia podyplomowe w roku akademickim 2012/2013 i w latach następnych. Otrzymanie takiego dokumentu nie wiąże się z uzyskaniem tytułu zawodowego.

Kwestie dotyczące ogólnych zasad organizacji i odbywania studiów podyplomowych, a także prawa i obowiązki słuchaczy studiów podyplomowych prowadzonych w Uczelni określa nowy Regulamin studiów podyplomowych wprowadzony uchwałą nr 59/V/2012 Senatu Uniwersytetu Jagiellońskiego z dnia 23 maja 2012 r. w sprawie Regulaminu studiów podyplomowych. Nowy regulamin wszedł w życie z dniem 1 października 2012 r. Wobec powyższego, w roku akademickim 2012/2013 obowiązywały dwa Regulaminy studiów podyplomowych. W/w Regulamin z dnia 23 maja 2012 r. miał zastosowanie do słuchaczy, którzy rozpoczęli studia od 1 października 2012 r., a Regulamin studiów podyplomowych wprowadzony uchwałą nr 13/III/2009 Senatu Uniwersytetu Jagiellońskiego z dnia 25 marca 2009 r. z późn. zm., miał zastosowanie do słuchaczy, którzy rozpoczęli studia przed 1 października 2012 r.

Na Uniwersytecie Jagiellońskim do prowadzenia studiów podyplomowych uprawnione są wszystkie podstawowe jednostki organizacyjne Uczelni oraz Medyczne Centrum Kształcenia Podyplomowego UJ. Studia podyplomowe mogą być prowadzone we współpracy z innymi uczelniami i instytucjami naukowymi, a także we współpracy z innymi jednostkami, instytucjami i organizacjami, w tym również zagranicznymi, na podstawie zawartego między tymi jednostkami porozumienia. Porozumienie wymaga akceptacji Rektora UJ. W roku 2012 na podstawie ww. porozumień utworzono studia podyplomowe we współpracy z Polskim Uniwersytem na Obczyźnie w Londynie (Nauczanie języka polskiego i kultury polskiej jako drugich), z Uniwersytem Wiedeńskim (European Postgraduate Programme in Legal Theory (LL.M)) oraz z Krakowskim Szpitalem Specjalistycznym im. Jana Pawła II w Krakowie (Badania kliniczne – metodologia, organizacja i zarządzanie oraz Medycyna molekularna w praktyce klinicznej).

Studia podyplomowe w Uczelni tworzy Rektor w drodze zarządzenia, na wniosek kierownika podstawowej jednostki organizacyjnej. Szczegółowe zasady w zakresie uruchamiania studiów podyplomowych określa zarządzenie nr 31 Rektora Uniwersytetu Jagiellońskiego z 7 maja 2012 r. w sprawie *zasad tworzenia i likwidacji studiów wyższych, studiów podyplomowych oraz kursów dokształcających w Uniwersytecie Jagiellońskim*.

Studia podyplomowe na UJ w liczbach

W roku akademickim 2012/2013 Uniwersytet Jagielloński prowadził studia podyplomowe na 13 wydziałach oraz w Medycznym Centrum Kształcenia Podyplomowego UJ.

Liczba słuchaczy studiów podyplomowych na Uniwersytecie Jagiellońskim (wraz z obcokrajowcami) według stanu na dzień 31 grudnia 2012 r.

Wydział/Jednostka	Liczba słuchaczy	
	ogółem	w tym obcokrajowców
Wydział Prawa i Administracji	872	21
Wydział Filozoficzny	22	-
Wydział Historyczny	166	-
Wydział Filologiczny	146	7
Wydział Polonistyki	164	4
Wydział Fizyki, Astronomii i Informatyki Stosowanej	-	-
Wydział Matematyki i Informatyki	74	-
Wydział Chemii	42	-
Wydział Biologii i Nauk o Ziemi	39	1
Wydział Lekarski	-	-
Wydział Farmaceutyczny	126	-
Wydział Nauk o Zdrowiu	45	-
Wydział Zarządzania i Komunikacji Społecznej	337	3
Wydział Studiów Międzynarodowych i Politycznych	48	-
Wydział Biochemii, Biofizyki i Biotechnologii	79	-
Medyczne Centrum Kształcenia Podyplomowego UJ	452	3
RAZEM	2612	39

Liczba słuchaczy studiów podyplomowych w latach 2003–2012 (UJ + UJ CM)

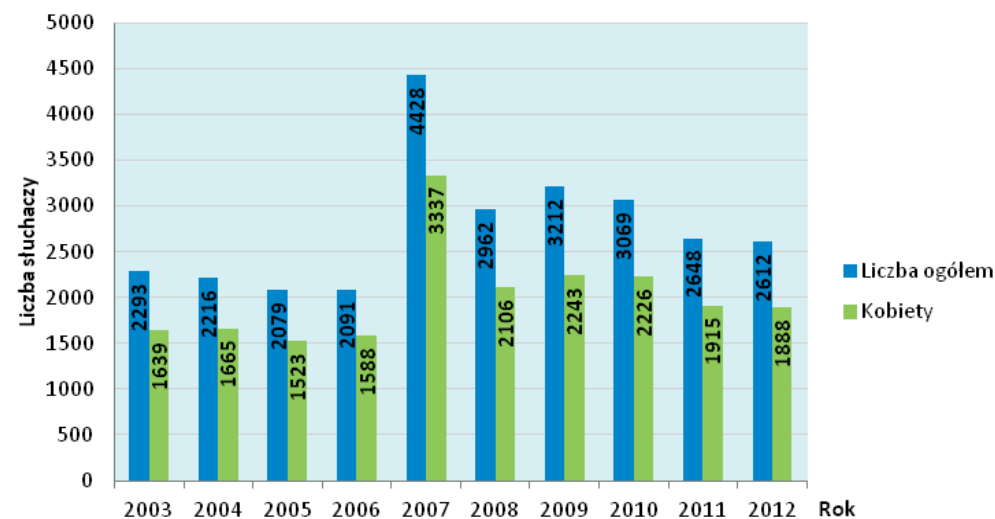

Opracowanie: Dział Nauczania UJ na podstawie danych zawartych w sprawozdaniu S-12 o studiach podyplomowych dla Głównego Urzędu Statystycznego

Liczba absolwentów studiów podyplomowych w latach 2003–2012 (UJ + UJ CM)

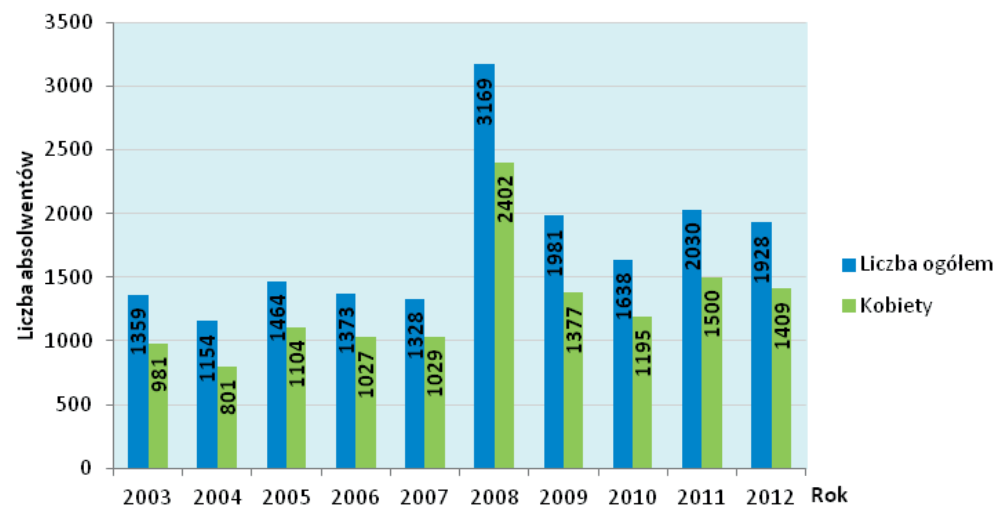

Opracowanie: Dział Nauczania UJ na podstawie danych zawartych w sprawozdaniu S-12 o studiach podyplomowych dla Głównego Urzędu Statystycznego

Oferta studiów podyplomowych w roku akademickim 2012/2013

Wychodząc naprzeciw oczekiwaniom absolwentów szkół wyższych i osób pracujących, Uniwersytet Jagielloński, jak co roku, przygotował ofertę studiów podyplomowych – w 2012 r. ogłoszono rekrutację na **93** rodzajach studiów podyplomowych.

Lp.	Nazwa studiów podyplomowych	Jednostka organizacyjna UJ prowadząca studia podyplomowe	Liczba semestrów
Wydział Prawa i Administracji			
1.	Administracja publiczna	Katedra Prawa Samorządu Terytorialnego	2
2.	Mediacja i inne metody alternatywnego rozwiązywania sporów	Centrum Alternatywnego Rozwiązywania Sporów „ARS”	2
3.	Podyplomowe studia z prawa dowodowego	Katedra Kryminalistyki i Bezpieczeństwa Publicznego	2
4.	Podyplomowe studia prawa pracy	Katedra Prawa Pracy i Polityki Społecznej	2
5.	Prawo Unii Europejskiej	Katedra Prawa Europejskiego	2
6.	Prawo medyczne i bioetyka	Katedra Prawa Karnego, Zakład Bioetyki i Prawa Medycznego	2
7.	Prawo karne skarbowe i gospodarcze	Katedra Prawa Karnego	2
8.	Prawo zamówień publicznych	Katedra Polityki Gospodarczej	2
9.	European Postgraduate Programme in Legal Theory (LL.M)	Katedra Filozofii Prawa i Etyki Prawniczej	2
10.	Planowanie i zagospodarowanie przestrzenne (aspekty prawne)	Wydział Prawa i Administracji	2
11.	Prawo bankowe	Wydział Prawa i Administracji	2
12.	Prawo karne materialne i procesowe	Katedra Prawa Karnego	2
13.	Studia Podyplomowe Polskiego Prawa Gospodarczego dla Prawników Zagranicznych – Niemieckojęzyczny Program LL.M.	Wydział Prawa i Administracji	2
Wydział Filozoficzny			
14.	Etyka i filozofia religii	Instytut Filozofii	3
15.	Wiedza o kulturze i filozofia		3
16.	Poradnictwo i pomoc psychologiczna	Instytut Psychologii	3
17.	Społeczno-kulturowa tożsamość płci	Instytut Socjologii	2

Wydział Historyczny			
18.	Dziedzictwo kulturowe Krakowa	Instytut Historii	2
19.	Historia		3
20.	Podyplomowe studia kwalifikacyjne o kulturach regionów	Instytut Etnologii i Antropologii Kulturowej	3
21.	Podyplomowe studia muzeologiczne		2
22.	Żydowski Kraków. Historia – Religia – Kultura – Dziedzictwo	Katedra Judaistyki	2
23.	Żydzi polscy w XX wieku. Historia – Kultura – Dziedzictwo		2
Wydział Filologiczny			
24.	Podyplomowe studia dla tłumaczy konferencyjnych	Katedra UNESCO do Badań nad Przekładem i Komunikacją Międzykulturową	2
25.	Podyplomowe studia dla tłumaczy tekstów specjalistycznych		2
26.	Podyplomowe studia dla tłumaczy literatury		2
27.	Podyplomowe studia dla tłumaczy tekstów specjalistycznych w zakresie weterynarii		2
28.	Tożsamość społeczno-kulturowa narodów Bliskiego i Środkowego Wschodu	Instytut Orientalistyki	2
29.	Współczesne edytorstwo wielojęzyczne	Wydział Filologiczny	2
Wydział Polonistyki			
30.	Nauczanie języka polskiego jako obcego	Centrum Języka i Kultury Polskiej w Świecie	3
31.	Nauczanie języka polskiego i kultury polskiej jako drugich		3
32.	Podyplomowe studia edytorskie	Wydział Polonistyki	3
33.	Podyplomowe studium retoryki		4
34.	Studium literacko-artystyczne		4
35.	Terapia zaburzeń w mówieniu, pisaniu i czytaniu		4
36.	Wiedza o literaturze, kulturze i sztuce		4
Wydział Fizyki, Astronomii i Informatyki Stosowanej			
37.	Społeczeństwo informacyjne	Wydział Fizyki, Astronomii i Informatyki Stosowanej	2

Wydział Matematyki i Informatyki			
38.	Informatyka w administracji publicznej	Instytut Informatyki	2
39.	Inżynieria oprogramowania i narzędzia biznesu		3
40.	Programowanie urządzeń mobilnych		2
41.	Informatyka dla nauczycieli		3
42.	Matematyka (studia kwalifikacyjne dla nauczycieli)	Instytut Matematyki	3
Wydział Chemii			
43.	Studia podyplomowe dla nauczycieli chemii	Wydział Chemii	3
44.	Nowoczesne techniki analityczne dla konserwacji obiektów zabytkowych		2
Wydział Biologii i Nauk o Ziemi			
45.	Rewitalizacja miast – organizacja i finansowanie	Instytut Geografii i Gospodarki Przestrzennej	2
46.	Systemy Informacji Geograficznej UNIGIS		4
Wydział Farmaceutyczny			
47.	Studia podyplomowe w zakresie analityki medycznej	Wydział Farmaceutyczny	4
48.	Badania kliniczne produktów leczniczych		2
49.	Enologia		2
50.	Farmacja przemysłowa		2
Wydział Nauk o Zdrowiu			
51.	Zarządzanie Jednostkami Opieki Zdrowotnej	Instytut Zdrowia Publicznego	2
Wydział Zarządzania i Komunikacji Społecznej			
52.	Bibliotekoznawstwo: Bibliotekarz dziedzinowy	Instytut Informacji Naukowej i Bibliotekoznawstwa	2
53.	Informacja naukowa: Broker informacji		2

54.	Kryzysy psychologiczne i interwencja kryzysowa (doskonalące)	Instytut Psychologii Stosowanej	3
55.	Kryzysy psychologiczne i interwencja kryzysowa (kwalifikacyjne)		4
56.	Psychologia transportu		2
57.	Psychologia prewencyjna		2
58.	Podyplomowe studia z zakresu Gender	Instytut Sztuk Audiowizualnych	2
59.	Prawo autorskie, wydawnicze i prasowe	Instytut Prawa Własności Intelektualnej	2
60.	Studia podyplomowe prawa własności intelektualnej		2
61.	Zarządzanie i audyt	Instytut Ekonomii i Zarządzania	2
62.	Public Relations		2
63.	Zarządzanie zasobami ludzkimi		2
64.	Środowiskowe podyplomowe studium dziennikarstwa i komunikacji medialnej	Instytut Dziennikarstwa i Komunikacji Społecznej	2
65.	Fotografia dziennikarska		2
66.	Realizacja telewizyjna		2
67.	Zarządzanie funduszami i projektami Unii Europejskiej	Instytut Spraw Publicznych	2
68.	Rachunkowość sektora publicznego		2
69.	Zarządzanie w oświacie		2
70.	Zarządzanie ewaluacją w edukacji		2
71.	Zarządzanie kulturą	Instytut Kultury	2
72.	Zarządzanie organizacjami sportowymi	Katedra Zarządzania w Turystyce	2
73.	Zarządzanie marką w turystyce		2
Wydział Studiów Międzynarodowych i Politycznych			
74.	Bezpieczeństwo i zarządzanie kryzysowe	Instytut Nauk Politycznych i Stosunków Międzynarodowych	2
75.	Dyplomacja i stosunki międzynarodowe		3

76.	Studia podyplomowe w zakresie „Wiedzy o społeczeństwie”	Instytut Nauk Politycznych i Stosunków Międzynarodowych	3
77.	Informacja publiczna w mediach		2
78.	Polsko-brytyjskie partnerstwo strategiczne w UE i NATO		2
79.	Wiedza o Integracji Europejskiej		2
80.	Fundusze Unii Europejskiej: pozyskiwanie i rozliczanie	Instytut Europeistyki	2
81.	Miasto i miejskość. Jak współtworzyć dobre miasto		2
82.	Wiedza o Rosji współczesnej	Instytut Rosji i Europy Wschodniej	2
83.	Współczesna Ameryka – polityka, kultura i społeczeństwo Stanów Zjednoczonych w XXI w.	Instytut Amerykanistyki i Studiów Polonijnych	2
Wydział Biochemii, Biofizyki i Biotechnologii			
84.	Biologia molekularna	Wydział Biochemii, Biofizyki i Biotechnologii	2
85.	Biznes w biotechnologii		2
Medyczne Centrum Kształcenia Podyplomowego UJ			
86.	Geriatrya i opieka długoterminowa	Medyczne Centrum Kształcenia Podyplomowego UJ	2
87.	Medycyna bólu		4
88.	Psychoprofilaktyka i podstawy oddziaływań terapeutycznych w wieku rozwojowym		4
89.	Podstawy psychoterapii		4
90.	Szczegółowe problemy psychoterapii		4
91.	Żywność w zdrowiu i chorobie		2
92.	Badania kliniczne – metodologia, organizacja i zarządzanie		2
93.	Medycyna molekularna w praktyce klinicznej		3

Nowe trendy na studiach podyplomowych w 2012 roku

Oferta studiów podyplomowych na rok akademicki 2012/2013 została wzbogacona o 6 nowych studiów. Wśród nowości pojawiły się następujące studia:

Nazwa studiów	Nazwa jednostki organizacyjnej UJ prowadzącej studia podyplomowe	Liczba semestrów
European Postgraduate Programme in Legal Theory (LL.M)	Katedra Filozofii Prawa i Etyki Prawniczej WPIA	2
Zarządzanie ewaluacją w edukacji	Instytut Spraw Publicznych WZiKS	2
Nauczanie języka polskiego i kultury polskiej jako drugich	Centrum Języka i Kultury Polskiej w Świecie UJ, Polski Uniwersytet na Obczyźnie w Londynie	3
Psychologia prewencyjna	Instytut Psychologii Stosowanej WZiKS	2
Badania kliniczne – metodologia, organizacja i zarządzanie	Medyczne Centrum Kształcenia Podyplomowego	2
Medycyna molekularna w praktyce klinicznej		3

Kursy doszkalające

Na Uniwersytecie Jagiellońskim prowadzone są kursy doszkalające służące podnoszeniu kwalifikacji zawodowych i naukowych, poszerzaniu i aktualizowaniu wiedzy oraz doskonaleniu umiejętności potrzebnych do wykonywania zawodu. Kursy te są odpłatne, kończą się uzyskaniem świadectwa ukończenia kursu doszkalającego sporządzonego zgodnie z rozporządzeniem Ministra Nauki i Szkolnictwa Wyższego z dnia 1 września 2011 roku w sprawie tytułów zawodowych nadawanych absolwentom studiów wyższych, warunków wydawania oraz niezbędnych elementów dyplomów ukończenia studiów i świadectw studiów podyplomowych oraz wzoru suplementu do dyplomu. Podobnie jak w przypadku studiów podyplomowych, absolwentom kursów doszkalających, które rozpoczęły się po 30 września 2012 r., wydawane są nowe świadectwa ukończenia kursów doszkalających, których wzory zostały określone w załącznikach nr 6 i nr 8 do uchwały Senatu Uniwersytetu Jagiellońskiego nr 126/XII/2012 z 19 grudnia 2012 roku w sprawie zatwierdzenia uczelnianych wzorów dyplomów ukończenia studiów pierwszego stopnia, drugiego stopnia oraz

jednolitych studiów magisterskich, wzoru świadectwa ukończenia studiów podyplomowych oraz wzoru świadectwa ukończenia kursu doszkalającego na Uniwersytecie Jagiellońskim.

Na Uniwersytecie Jagiellońskim do prowadzenia kursów doszkalających uprawnione są wszystkie jednostki organizacyjne. Kursy doszkalające mogą być prowadzone we współpracy z innymi instytucjami i organizacjami, również zagranicznymi. W takim przypadku obowiązki i zadania poszczególnych jednostek regulują porozumienia zawierane między tymi jednostkami za zgodą Rektora UJ.

Kursy doszkalające w Uczelni są powoływane przez Rektora w drodze zarządzenia. Szczegółowe postępowanie w zakresie uruchamiania kursów doszkalających zawiera zarządzenie nr 31 Rektora Uniwersytetu Jagiellońskiego z 7 maja 2012 r. w sprawie zasad tworzenia i likwidacji studiów wyższych, studiów podyplomowych oraz kursów doszkalających w Uniwersytecie Jagiellońskim.

W roku 2012 Uniwersytet Jagielloński oferował kandydatom 12 kursów doszkalających:

Wydział/Jednostka	Nazwa kursu doszkalającego
Wydział Prawa i Administracji	Kurs przygotowawczy na aplikacje prawnicze
Wydział Nauk o Zdrowiu	Kurs doszkalający w zakresie zdrowia publicznego dla kandydatów na studia drugiego stopnia kierunku zdrowie publiczne
Wydział Zarządzania i Komunikacji Społecznej, Instytut Sztuk Audiowizualnych	Wprowadzenie do edukacji audiowizualnej
Wydział Filologiczny, Katedra UNESCO do Badań nad Przekładem i Komunikacją Międzykulturową	Przygotowanie do egzaminu i zawodu tłumacza przysięgłego – kurs I i II stopnia
	Kurs wstępny dla tłumaczy w zakresie języka i kultury niderlandzkiej
	Tłumaczenie audiowizualne – dubbing
	Tłumaczenie audiowizualne – audiodeskrypcja w kinie i telewizji
	Tłumaczenie audiowizualne – wersja napisowa
	Tłumaczenie audiowizualne – wersja lektorska
	Tłumaczenie audiowizualne – audiodeskrypcja w teatrze i muzeum
	Tłumaczenie audiowizualne – napisy dla niesłyszących
Różnice kulturowe jako element warsztatu tłumacza Unii Europejskiej	

Warsztaty dydaktyczne Ars Docendi

Warsztaty dydaktyczne Ars Docendi to przedsięwzięcie powstałe w 2005 r. z inicjatywy Działu Nauczania UJ oraz kierownictwa Studium Pedagogicznego UJ, mające na celu wspieranie początkujących nauczycieli akademickich oraz doktorantów UJ w rozwijaniu ich umiejętności dydaktycznych. Od roku akademickiego 2011/2012 program warsztatów opracowywany jest na każdy semestr przez czteroosobowy Zespół ds. programowych powołany przez Prorektora UJ ds. dydaktyki, a złożony z doświadczonych dydaktyków. Od roku akademickiego 2012/2013 kierownikiem Zespołu ds. programowych jest Pani dr Iwona Maciejowska, a w skład Zespołu wchodzi: prof. dr hab. Jadwiga Mirecka, dr Anna Sajdak, dr Jacek Urbaniec. Obsługę administracyjną warsztatów zapewniał Dział Nauczania. Przed rozpoczęciem każdej kolejnej edycji warsztatów Zespół poddaje starannej analizie ankiety ewaluacyjne wypełniane przez uczestników po każdym zajęciu (ankiety te opracowywane są przez Zespół ds. analiz jakości kształcenia DN UJ). Na podstawie w/w ankiet, a także na podstawie doświadczeń prowadzących, program warsztatów ulega modyfikacjom i jest dostosowywany do aktualnych potrzeb odbiorców.

Warsztaty prowadzone są przez wybitnych dydaktyków z różnych Wydziałów Uczelni, a także przez ekspertów-praktyków. Każde zajęcie stanowi zamkniętą całość, poświęconą odrębnemu zagadnieniu. Warsztaty Ars Docendi są finansowane z budżetu Prorektora UJ ds. dydaktyki, a dla uczestników są bezpłatne.

Kurs Ars Docendi cieszy się bardzo dużym zainteresowaniem w środowisku doktorantów i początkujących nauczycieli akademickich. Od 2005 r. do końca 2012 r. w warsztatach wzięło udział blisko 480 słuchaczy. W semestrze letnim roku akademickiego 2011/2012 odbyła się dziesiąta już edycja warsztatów, w której wzięło udział 48 uczestników z różnych Wydziałów. Zapisy na warsztaty odbyły się poprzez rejestrację w Uniwersy-

teckim Systemie Obsługi Studiów. W semestrze zimowym roku akademickiego 2012/2013 udział w warsztatach wzięło 51 osób. Warunkiem uzyskania świadectwa potwierdzającego ukończenie warsztatów w jesiennej edycji 2012 r. był udział w zajęciach (dopuszczalne były dwie nieobecności) oraz pozytywna ocena pisemnej pracy zaliczeniowej przygotowanej przez każdego z uczestników.

Od 2011 r. warsztaty zostały wzbogacone o zdalne metody nauczania i komunikowania, do których wykorzystywana jest platforma Jaszczur. Na platformie uczestnicy oraz prowadzący zajęcia mogą znaleźć wszelkie niezbędne informacje dotyczące warsztatów, w tym materiały z zajęć, a także mogą w łatwy sposób komunikować się z innymi uczestnikami i prowadzącymi poprzez forum dyskusyjne. Słuchacze mieli możliwość pogłębienia znajomości tematyki z zakresu zdalnego nauczania w trakcie odrębnego kursu prowadzonego zdalnie na ten temat. Dzięki wykorzystaniu platformy w realizację warsztatów, uczestnicy mają możliwość poznania praktycznego jej zastosowania.

Zgodnie z Rozporządzeniem Ministra Nauki i Szkolnictwa Wyższego z dnia 1 września 2011 r. w sprawie kształcenia na studiach doktoranckich w uczelniach i jednostkach naukowych, oraz pod wpływem sugestii uczestników warsztatów, Pan Prorektor Andrzej Mania podjął decyzję o udostępnieniu warsztatów Ars Docendi dla większej liczby kandydatów, a także o rozszerzeniu oferty kursów od semestru zimowego 2012/2013.

5.7. Akredytacja

Akredytacja Polskiej Komisji Akredytacyjnej

Akredytację Polskiej Komisji Akredytacyjnej na Uniwersytecie Jagiellońskim w roku 2012 posiadały następujące kierunki studiów:

Lp.	Kierunek/Specjalność/Specjalizacja	Poziom	Wydział	Ocena	Data uchwały	Następna ocena powinna nastąpić
1.	Administracja	I i II st., jedn. mgr.	Wydział Prawa i Administracji	wyróżniająca	08.12.2011	2019/2020
2.	Analityka medyczna	I i II st., jedn. mgr.	Wydział Farmaceutyczny	pozytywna	05.10.2006	2011/2012
3.	Archeologia	I i II st., jedn. mgr.	Wydział Historyczny	pozytywna	18.06.2009	2014/1015
4.	Astronomia	I st., jedn. mgr.	Wydział Fizyki, Astronomii i Informatyki Stosowanej	pozytywna	10.04.2008	2013/2014
5.	Biologia	I st., jedn. mgr.	Wydział Biologii i Nauk o Ziemi	pozytywna	24.06.2010	2015/2016
6.	Biologia i geologia	I st. i II st.	Wydział Biologii i Nauk o Ziemi	pozytywna	20.10.2011	2017/2018
7.	Biotechnologia	I i II st., jedn. mgr.	Wydział Biochemii, Biofizyki i Biotechnologii	pozytywna	20.10.2011	2017/2018
8.	Chemia	I i II st., jedn. mgr.	Wydział Chemii	pozytywna	27.03.2008	2013/2014
9.	Dziennikarstwo i komunikacja społeczna	I i II st., jedn. mgr.	Wydział Zarządzania i Komunikacji Społecznej	pozytywna	07.07.2011	2016/2017
10.	Etnologia	I i II st., jedn. mgr.	Wydział Historyczny	pozytywna	17.09.2009	2014/2015
11.	Farmacja	jedn. mgr.	Wydział Farmaceutyczny	pozytywna	16.06.2011	2016/2017
12.	Filologia / Filologia angielska	I i II st., jedn. mgr.	Wydział Filologiczny	pozytywna	10.06.2010	2015/2016
13.	Filologia / Filologia germańska	I i II st., jedn. mgr.	Wydział Filologiczny	pozytywna	10.06.2010	2015/2016
14.	Filologia / Filologia hiszpańska	I i II st., jedn. mgr.	Wydział Filologiczny	pozytywna	10.06.2010	2015/2016
15.	Filologia / Filologia klasyczna	I st. i jedn. mgr.	Wydział Filologiczny	pozytywna	10.06.2010	2015/2016
16.	Filologia / Filologia portugalska	I st. i jedn. mgr.	Wydział Filologiczny	pozytywna	10.06.2010	2015/2016
17.	Filologia / Filologia romańska	I i II st., jedn. mgr.	Wydział Filologiczny	pozytywna	10.06.2010	2015/2016
18.	Filologia / Filologia rosyjska	I i II st., jedn. mgr.	Wydział Filologiczny	pozytywna	10.06.2010	2015/2016
19.	Filologia / Filologia słowiańska	I st. i jedn. mgr.	Wydział Filologiczny	pozytywna	10.06.2010	2015/2016
20.	Filologia / Filologia ukraińska	I i II st., jedn. mgr.	Wydział Filologiczny	pozytywna	10.06.2010	2015/2016
21.	Filologia / Filologia węgierska	I st. i jedn. mgr.	Wydział Filologiczny	pozytywna	10.06.2010	2015/2016
22.	Filologia / Filologia włoska	I i II st., jedn. mgr.	Wydział Filologiczny	pozytywna	10.06.2010	2015/2016
23.	Filologia / Filologia orientalna / arabistyka, indianistyka, iranistyka oraz turkologia	I st. i jedn. mgr.	Wydział Filologiczny	pozytywna	10.06.2010	2015/2016
24.	Filologia / Filologia orientalna / japonistyka	I i II st., jedn. mgr.	Wydział Filologiczny	pozytywna	10.06.2010	2015/2016
25.	Filologia / Filologia szwedzka	I i II st.	Wydział Filologiczny	pozytywna	10.06.2010	2015/2016
26.	Filologia / Kultura Rosji i narodów sąsiednich	I st. i jedn. mgr.	Wydział Filologiczny	pozytywna	10.06.2010	2015/2016
27.	Filologia / Języka i kultury Rosji	I st.	Wydział Filologiczny	pozytywna	10.06.2010	2015/2016

28.	Filologia / Język włoski	I st.	Wydział Filologiczny	pozytywna	10.06.2010	2015/2016
29.	Filologia / Język hiszpański	I st.	Wydział Filologiczny	pozytywna	10.06.2010	2015/2016
30.	Filologia / Języków i kultury krajów romańskich	II st.	Wydział Filologiczny	pozytywna	10.06.2010	2015/2016
31.	Filologia / Język angielski z językiem niemieckim	I st.	Nauczycielskie Kolegium Języków Obcych	pozytywna	10.06.2010	2015/2016
32.	Filologia / Język niemiecki z językiem angielskim	I st.	Nauczycielskie Kolegium Języków Obcych	pozytywna	10.06.2010	2015/2016
33.	Filologia polska	I i II st., jedn. mgr.	Wydział Polonistyki	pozytywna	08.07.2010	2015/2016
34.	Filozofia	II st., jedn. mgr.	Wydział Filozoficzny	pozytywna	14.06.2007	2012/2013
35.	Fizjoterapia	I st., jedn. mgr.	Wydział Nauk o Zdrowiu	pozytywna	06.10.2008	2014/2015
36.	Fizyka	jedn. mgr.	Wydział Fizyki, Astronomii i Informatyki Stosowanej	pozytywna	14.06.2007	2012/2013
37.	Geografia	I i II st., jedn. mgr.	Wydział Biologii i Nauk o Ziemi	pozytywna	01.07.2009	2014/2015
38.	Geologia	I st. i jedn. mgr.	Wydział Biologii i Nauk o Ziemi	pozytywna	15.04.2010	2013/2014
39.	Historia	I i II st., jedn. mgr.	Wydział Historyczny	pozytywna	14.02.2008	2013/2014
40.	Historia sztuki	jedn. mgr.	Wydział Historyczny	pozytywna	07.09.2006	2011/2012
41.	Informacja naukowa i bibliotekoznawstwo	II st., jedn. mgr.	Wydział Zarządzania i Komunikacji Społecznej	pozytywna	08.03.2007	2012/2013
42.	Informatyka	I i II st., jedn. mgr.	Wydział Matematyki i Informatyki	pozytywna	08.10.2009	2015/2016
		I i II st., jedn. mgr.		wyróżniająca	10.03.2011	2018/2019
43.	Informatyka	II st. i jedn. mgr.	Wydział Fizyki, Astronomii i Informatyki Stosowanej	pozytywna	26.01.2012	2017/2018
44.	Kulturoznawstwo	I i II st.	Wydział Filologicznym	pozytywna	07.07.2011	2013/2014
45.	Kulturoznawstwo	I i II st.	Wydział Filozoficzny	pozytywna	07.07.2011	2016/2017
46.	Kulturoznawstwo	I st. i jedn. mgr.	Wydział Historyczny	pozytywna	01.09.2011	2013/2014
47.	Kulturoznawstwo	I i II st. oraz jedn. mgr.	Wydział Studiów Międzynarodowych i Politycznych	pozytywna	01.09.2011	2016/2017
48.	Kulturoznawstwo	I i II st. oraz jedn. mgr.	Wydział Zarządzania i Komunikacji Społecznej	pozytywna	01.09.2011	2016/2017
49.	Lekarski	jedn. mgr.	Wydział Lekarski	pozytywna	01.09.2011	2016/2017
50.	Lekarsko-dentystyczny	jedn. mgr.	Wydział Lekarski	pozytywna	10.12.2009	2015/2016
51.	Matematyka	I i II st., jedn. mgr.	Wydział Matematyki i Informatyki	wyróżniająca	25.03.2010	2017/2018
52.	Ochrona środowiska	I st.	Wydział Chemii	pozytywna	25.09.2008	2014/2015
		II st.		pozytywna	24.03.2011	2014/2015
53.	Pielęgniarstwo	I i II st.	Wydział Nauk o Zdrowiu	pozytywna	02.09.2009	2014/2015

54.	Politologia	II st., jedn. mgr.	Wydział Studiów Międzynarodowych i Politycznych	pozytywna	22.03.2007	2012/2013
55.	Prawo	jedn. mgr.	Wydział Prawa i Administracji	pozytywna	03.09.2009	2014/2015
				wyróżniająca	08.12.2011	2019/2020
56.	Psychologia	jedn. mgr.	Wydział Filozoficzny	pozytywna	20.10.2011	2017/2018
57.	Psychologia	jedn. mgr.	Wydział Zarządzania i Komunikacji Społecznej	pozytywna	20.10.2011	2017/2018
58.	Socjologia	II st. i jedn. mgr	Wydział Filozoficzny	pozytywna	10.12.2009	2015/2016
59.	Stosunki międzynarodowe	II st., jedn. mgr.	Wydział Studiów Międzynarodowych i Politycznych	pozytywna	22.03.2007	2012/2013
60.	Studia biologiczno-geograficzne	I i II st.	Wydział Biologii i Nauk o Ziemi	pozytywna	01.09.2011	2016/2017
61.	Zarządzanie	I i II stopnia	Wydział Zarządzania i Komunikacji Społecznej	pozytywna	23.09.2010	2016/2017
62.	Zdrowie publiczne	I i II st.	Wydział Nauk o Zdrowiu	wyróżniająca	30.06.2011	2018/2019

Ocenę instytucjonalną Polskiej Komisji Akredytacyjnej w 2012 r. przeprowadzono na trzech Wydziałach UJ:

Nazwa Wydziału	Ocena	Data uchwały	Planowany termin kolejnej oceny
Wydział Filozoficzny	pozytywna	22.11.2012 r.	2018/2019
Wydział Historyczny	pozytywna	11.10.2012 r.	2018/2019
Wydział Farmaceutyczny	pozytywna	11.10.2012 r.	2018/2019

Akredytacja Uniwersyteckiej Komisji Akredytacyjnej

Akredytację Uniwersyteckiej Komisji Akredytacyjnej na Uniwersytecie Jagiellońskim w roku 2012 posiadały następujące kierunki studiów:

Lp.	Kierunek/specjalność	Wydział	Data i okres akredytacji
1.	Biologia	Wydział Biologii i Nauk o Ziemi	Akredytacja udzielona przez KRUP 7.12.2007 – na 5 lat
2.	Biotechnologia	Wydział Biochemii, Biofizyki i Biotechnologii	Akredytacja udzielona przez KRUP 29.06.2007 – na 5 lat
3.	Chemia	Wydział Chemii	Międzynarodowa akredytacja European Chemistry Thematic Network i UKA Euromaster Label udzielona 5.06.2008 – na 5 lat
4.	Chemia	Wydział Chemii	Międzynarodowa akredytacja European Chemistry Thematic Network i UKA Eurobachelor Label udzielona 5.06.2008 – na 5 lat
5.	Dziennikarstwo i komunikacja społeczna	Wydział Zarządzania i Komunikacji Społecznej	Akredytacja udzielona przez KRUP 25.06.2010 – na 5 lat
6.	Etnologia	Wydział Historyczny	Akredytacja udzielona przez KRUP 22.02.2008 – na 5 lat
7.	Filologia/ filologia romańska	Wydział Filologiczny	Akredytacja udzielona przez KRUP 21.06.2008 – na 5 lat
8.	Filologia/ filologia słowiańska	Wydział Filologiczny	Akredytacja udzielona przez KRUP 25.06.2009 – na 5 lat
9.	Filozofia	Wydział Filozoficzny	Akredytacja udzielona przez KRUP 24.03.2007 – na 5 lat
10.	Geografia	Wydział Biologii i Nauk o Ziemi	Akredytacja udzielona przez KRUP 7.12.2007 – na 5 lat
11.	Informacja naukowa i bibliotekoznawstwo	Wydział Zarządzania i Komunikacji Społecznej	Akredytacja udzielona przez KRUP 29.06.2007 – na 5 lat
12.	Muzykologia	Wydział Historyczny	Akredytacja udzielona przez KRUP 29.06.2007 – na 5 lat
13.	Politologia	Wydział Studiów Międzynarodowych i Politycznych	Akredytacja udzielona przez KRUP 29.06.2007 – na 5 lat
14.	Psychologia	Wydział Filozoficzny	Akredytacja udzielona przez KRUP 17.06.2011 – na 5 lat

Akredytacja w Collegium Medicum Uniwersytetu Jagiellońskiego

1) Komisja Akredytacyjna Akademickich Uczelni Medycznych (KAAUM)

Lp.	Kierunek (Specjalność)	Wydział	Data i okres akredytacji
1.	Lekarski	Wydział Lekarski	udzielono akredytacji na okres 5 lat – 28.03.2008 r.
2.	Lekarsko-Dentystyczny	Wydział Lekarski	udzielono akredytacji na okres 5 lat – 25.05.2007 r.

2) Krajowa Rada Akredytacyjna Szkolnictwa Medycznego (KRASZM)

Lp.	Kierunek (Specjalność)	Wydział	Data i okres akredytacji
1.	Położnictwo	Wydział Nauk o Zdrowiu	udzielono akredytację na okres 5 lat – 15.05.2009 r.
2.	Pielęgniarstwo	Wydział Nauk o Zdrowiu	udzielono akredytację na okres 5 lat – 20.09.2007 r.

3) Akredytacje zagraniczne dla Szkoły Medycznej dla Obcokrajowców (Wydział Lekarski)

Lp.	Kierunek (Specjalność)	Wydział	Data i okres akredytacji
1.	Lekarski – Foreign School Program	Wydział Lekarski Szkoła Medyczna dla Obcokrajowców	27.07.2007 do 2014 r. przez Medical Board of California, USA
2.	Lekarski – Foreign School Program	Wydział Lekarski Szkoła Medyczna dla Obcokrajowców	26.03.2012 r. Departament Edukacji USA uznał UJ Collegium Medicum – Foreign School Program. Akredytacja ważna do 2015 r.

5.8. Jakość kształcenia

Zespół ds. Analiz Jakości Kształcenia Działu Nauczania

Zespół ds. analiz jakości kształcenia Działu Nauczania UJ zajmuje się organizowaniem, przeprowadzaniem i promocją badań nad jakością kształcenia na Uniwersytecie Jagiellońskim oraz opracowywaniem i udostępnianiem ich wyników. W tym zakresie pracownicy Zespołu współpracują z Pełnomocnikiem Rektora UJ ds. ewaluacji jakości systemu kształcenia. Ponadto Zespół współpracuje z pełnomocnikami kierowników jednostek dydaktycznych ds. ewaluacji jakości kształcenia oraz odpowiada za obsługę administracyjną prac Uczelnianego Zespołu Doskonalenia Jakości Kształcenia Uniwersytetu Jagiellońskiego, którym kieruje Pełnomocnik Rektora UJ ds. doskonalenia jakości kształcenia.

Do zadań Zespołu realizowanych każdego roku należą działania o charakterze:

- analitycznym, polegającym na opracowaniu i analizie danych oraz przedstawianiu jej wyników,
- organizacyjnym i technicznym, związanym z przygotowywaniem zaplecza badawczego do większości akcji ankietowych przeprowadzanych na UJ,
- informacyjnym, polegającym na prezentowaniu stanu prac nad analizą danych dotyczących jakości kształcenia zainteresowanym podmiotom,
- promocyjnym, polegającym na budowaniu kultury jakości na Uniwersytecie Jagiellońskim.

W roku 2012 przeprowadzono następujące badania:

- dwie edycje oceny zajęć dydaktycznych i pracy administracji za rok akademicki 2011/12,
- barometr satysfakcji studenckiej (badanie zadowolenia studentów ze studiowania na UJ),
- dwie edycje monitorowania kompetencji i aktywności studentów UJ – obejmujące studentów rozpoczynających oraz kończących studia na UJ,
- ocenę satysfakcji początkujących dydaktyków z udziału w kursie Ars Docendi.

W ocenie zajęć dydaktycznych za rok 2011/12 wzięło udział 20 939 studentów, co stanowi 53,2% ogółu osób mogących wypełnić ankiety ewaluacyjne. Uzyskano oceny dla 87,2% zrealizowanych zajęć oraz dla

83,2% pracowników prowadzących zajęcia dydaktyczne. W ocenie pracy administracji wypełnione zostały łącznie 3 064 ankiety, w tym 1 967 ankiet dotyczyło oceny sekretariatów dydaktycznych, 882 koordynatorów ds. pomocy materialnej oraz 215 agend w pionie prorektora UJ ds. dydaktyki i prorektora UJ ds. Collegium Medicum. W barometrze satysfakcji studenckiej wzięły udział 3 082 osoby, czyli 7% zaproszonych studentów, a w monitorowaniu aktywności i kompetencji studentów na początku i na końcu studiów odpowiednio 7 995 (44%) i 595 (4%) studentów. W oparciu o wyniki ankiet za rok akademicki 2010/11 nagrodzono 54 dydaktyków oraz 22 pracowników administracji. Spośród studentów, którzy wypełnili ankiety oceny zajęć dydaktycznych wylosowano 200 osób, którym wręczono bony książkowe, możliwe do zrealizowania w jednej z krakowskich księgarni. Wśród studentów wypełniających ankiety oceny pracy administracji rozlosowano 100 doładowań Krakowskiej Karty Miejskiej. Pracownicy Zespołu ds. analiz jakości kształcenia zajęli się koordynowaniem przebiegu tego procesu.

W połowie roku Zespół rozpoczął procedurę konsultowania ze studentami i pracownikami Uniwersytetu Jagiellońskiego stosowanego dotychczas narzędzia do oceny zajęć dydaktycznych w celu poprawy jego użyteczności. Procedura składała się z kilku etapów¹. Wszystkie odbywały się przy zaangażowaniu społeczności akademickiej UJ. Uzyskano informacje na temat przydatności i ważności proponowanych pytań, które umożliwiły **uruchomienie za pośrednictwem USOSweb i platformy zdalnego nauczania Pegaz nowej ankiety do oceny zajęć dydaktycznych**, składającej się z trzonu pięciu pytań do oceny pracy dydaktyka oraz maksymalnie sześciu dodatkowych pytań do typów zajęć. Ta zmiana, oprócz lepszego dostosowania ankiety do potrzeb społeczności akademickiej, spowodowała znaczne skrócenie kwestionariusza a przez to większą przystępność dla studentów. Zespół koordynował ponadto realizowane wśród dydaktyków badania jakościowe dotyczące funkcjonowania systemu zapewnienia jakości kształcenia na Uniwersytecie Jagiellońskim.

W ramach działań o charakterze promocyjno-informacyjnym Zespół ds. analiz jakości kształcenia rozpoczął przygotowania do realizacji Tygodnia Jakości Kształcenia (TJK) na Uniwersytecie Jagiellońskim, pierwszego wydarzenia o charakterze i zasięgu ogólnouniwersyteckim podejmującego tematykę działań projakościowych na UJ. TJK odbył się w ostatnim tygodniu listopada 2012 i jest planowany do realizacji każdego roku. Jest to wydarzenie o charakterze akcji marketingowej, promujące zaangażo-

wanie w proces dbania o jakość kształcenia na UJ, otwartość i współpracę. Realizowany był na dwóch płaszczyznach, wydziałowej (lokalnej) i centralnej, stanowiących jednocześnie dwa jego etapy. Przez pierwsze cztery dni organizowano akcje informacyjno-promocyjne na wydziałach, a ostatniego dnia TJK odbyła się ogólnouniwersytecka konferencja. TJK kierowany był do wszystkich członków społeczności akademickiej UJ i miał na celu pokazanie wielowątkowości podejmowanych działań. Szczegóły wydarzenia wraz z raportem podsumowującym znajdują się na stronie internetowej <http://www.jakosc.uj.edu.pl/tjk2012>.

Rektorskie nagrody dydaktyczne

W październiku 2012 roku zostały po raz ósmy wręczone rektorskie nagrody dydaktyczne: Pro Arte Docendi. Nagrodę tą przyznaje się wybitnym nauczycielom akademickim Uniwersytetu Jagiellońskiego za wysoką jakość pracy dydaktycznej, a w szczególności mistrzostwo w sztuce przekazywania wiedzy, doskonałe relacje i wyniki pracy ze studentami, indywidualną pracę z wyróżniającymi się wychowankami oraz kołami naukowymi, wprowadzanie nowatorskich rozwiązań w zakresie kształcenia oraz stosowanie w praktyce innowacyjnych metod i środków, zgodnych ze wskazaniami nowoczesnej dydaktyki akademickiej.

Laureatami Nagrody Pro Arte Docendi w roku 2012 zostali:

- prof. dr hab. med. Jacek Dubiel (Wydział Lekarski);
- prof. dr hab. Andrzej Zoll (Wydział Prawa i Administracji);
- dr Krzysztof Kowalski (Wydział Studiów Międzynarodowych i Politycznych UJ);
- dr Paweł Czubik (Wydział Studiów Międzynarodowych i Politycznych UJ).

Nagroda im. Hugona Kołłątaja jest przyznawana za wkład w popularyzację wiedzy w środowiskach szkolnych, za intensywną i owocną współpracę ze szkołami średnimi na rzecz rozbudzania aspiracji edukacyjnych wśród młodzieży i dorosłych, za autorstwo podręczników metodycznych o dużym znaczeniu oraz za innowacyjność w zakresie pomocy naukowych.

W 2012 roku nie zostały zgłoszone kandydatury do w/w nagrody.

Rektorski Fundusz Rozwoju Dydaktyki „Ars Docendi”

Celem Funduszu jest wdrażanie na Uniwersytecie Jagiellońskim nowatorskich projektów dydaktycznych, w tym w szczególności: interdyscyplinarnych programów kształcenia drugiego cyklu w rozumieniu Wspólnej

¹ Więcej na temat procedury konsultacji znajduje się na stronie internetowej: <http://www.jakosc.uj.edu.pl/strefy/pracownik/ankiety-studenckie/pomysly-nowosci/weryfikacja-oceny-zajec-dydaktycznych>.

Deklaracji Europejskich Ministrów Edukacji zebranych w Bolonii w dniu 19 czerwca 1999 roku (Deklaracja Bolońska); programów kształcenia pierwszego i drugiego cyklu prowadzonych w całości w językach obcych; programów kształcenia prowadzących do przyznawania wspólnych dyplomów magisterskich z innymi uczelniami krajów-sygnatariuszy Deklaracji Bolońskiej; programów kształcenia szeroko wykorzystujących najnowsze narzędzia dydaktyczne, w tym technologie komunikacyjne i informacyjne. Najlepsze projekty wyłaniane są w drodze konkursu.

Wnioskodawcy składają wnioski o dofinansowanie projektów w terminie do 15 maja każdego roku. Rada Funduszu podejmuje decyzje o ich dofinansowaniu w terminie do 20 czerwca. Obsługą Funduszu zajmuje się asystent Prorektora UJ ds. dydaktyki.

Poniższa tabela przedstawia projekty, które otrzymały dofinansowanie w czerwcu 2012 roku, spośród 27 złożonych wniosków:

Lp.	Jednostka	Wydział	Tytuł projektu	Kwota dofinansowania w zł
1.	Instytut Pedagogiki oraz Centrum Zdalnego Nauczania	Wydział Filozoficzny	Nowoczesne technologie informacyjne i komunikacyjne w dydaktyce akademickiej	39000
2.	Instytut Historii	Wydział Historyczny	Nowe technologie informatyczne podstawą rozwoju jakości kształcenia w Instytucie Historii UJ	82000
3.	-	Wydział Filologiczny	Współczesne edytorstwo wielojęzyczne	16000
4.	Instytut Fizyki	Wydział Fizyki, Astronomii i Informatyki Stosowanej	Wyposażenie Koła Matematyczno-Przyrodniczego Studentów UJ w zestaw audiowizualny i monitory	3500
5.	Instytut Fizyki	Wydział Fizyki, Astronomii i Informatyki Stosowanej	Unowocześnienie bazy dydaktycznej II Pracowni Fizycznej w zakresie fizyki jądrowej i metod jądrowych (cz. III)	59000

6.	Instytut Fizyki	Wydział Fizyki, Astronomii i Informatyki Stosowanej	Zakup programowanego komputerowo kontrolera temperatury w celu uruchomienia badań dielektrycznych ciekłych kryształów i materiałów biologicznych na nowo zakupionym analizatorze impedancji Agilent 4980A	15000
7.	Instytut Fizyki	Wydział Fizyki, Astronomii i Informatyki Stosowanej	Organizacja stanowiska doświadczalnego do elektroforezy białek dla Pracowni Biofizycznej w ramach II Pracowni Fizycznej dla studentów biofizyki	29000
8.	Instytut Informatyki	Wydział Matematyki i Informatyki	Pracownia programowania w chmurze i obliczeń na procesorach kart graficznych	80000
9.	-	Wydział Chemii	Analiza chemometryczna widm oscylacyjnych	6500
10.	-	Wydział Chemii	Rozwój infrastruktury studenckich pracowni dydaktycznych przy Zakładzie Chemii Analitycznej na Wydziale Chemii UJ	19000
11.	Instytut Nauk Geologicznych	Wydział Biologii i Nauk o Ziemi	Modernizacja i rozbudowa specjalistycznej pracowni komputerowej dla studentów i doktorantów w Instytucie Nauk Geologicznych UJ	9400
12.	Instytut Nauk Geologicznych	Wydział Biologii i Nauk o Ziemi	Doposażenie laboratorium chemicznego ING UJ w dygestoria	19900
13.	Instytut Nauk Geologicznych	Wydział Biologii i Nauk o Ziemi	Doposażenie laboratorium sedimentologicznego	10700
14.	Instytut Nauk Geologicznych	Wydział Biologii i Nauk o Ziemi	Modernizacja i rozbudowa pracowni preparatyki skał i gleb w Instytucie Nauk Geologicznych UJ	26500

15.	Instytut Zoologii	Wydział Biologii i Nauk o Ziemi	Dofinansowanie zakupu narzędzi wspomagających proces dydaktyczny w Zakładzie Antropologii Instytutu Zoologii Uniwersytetu Jagiellońskiego	7000
16.	Instytut Zoologii	Wydział Biologii i Nauk o Ziemi	Zakup systemu BIOPAC do wykonywania pomiarów parametrów fizjologicznych (EEG, EKG, ciśnienia krwi, spirometrii) u studentów na ćwiczeniach z fizjologii zwierząt i człowieka	13800
17.	Instytut Geografii i Gospodarki Przestrzennej	Wydział Biologii i Nauk o Ziemi	Umożliwienie realizacji zajęć z zakresu geomorfologii dynamicznej z wykorzystaniem eksperymentu polowego	7400
18.	Instytut Geografii i Gospodarki Przestrzennej	Wydział Biologii i Nauk o Ziemi	Rozbudowa Laboratorium Dendrogeomorfologicznego	7700
19.	Instytut Geografii i Gospodarki Przestrzennej	Wydział Biologii i Nauk o Ziemi	Modernizacja i uzupełnienie bazy sprzętowej do pomiarów terenowych na Stacji Naukowej IGiGP UJ w Łazarach k/Bochni	4000
20.	Instytut Nauk o Środowisku	Wydział Biologii i Nauk o Ziemi	Doposażenie pracowników specjalizacyjnych do prowadzenia kursów dla studentów studiów II stopnia MAKROKIERUNKU BIOLOGIA i GEOGRAFIA oraz do prowadzenia badań w ramach prac magisterskich studentów innych kierunków przyrodniczych (BIOLOGII, BIOLOGII i GEOLOGII oraz OCHRONY ŚRODOWISKA	60000

21.	Instytut Zoologii	Wydział Biologii i Nauk o Ziemi	Dofinansowanie zakupu aparatu do chemiluminescencji wykorzystywanego do zajęć dydaktycznych prowadzonych w Zakładzie Biochemii Glikokoniugatów Instytutu Zoologii UJ	20700
22.	Instytut Sztuk Audiowizualnych	Wydział Zarządzania i Komunikacji Społecznej	Warsztaty filmowe – zaplecze sprzętowe	9500
23.	Katedra Bliskiego i Dalekiego Wschodu	Wydział Studiów Międzynarodowych i Politycznych	Zakup dwóch zestawów potrójnych tablic korkowych, wspomagających proces dydaktyczny i wizualizację zagadnień z pogranicza kultury, historii i języków kraju Orientu	4600
24.	Instytut Amerykanistyki i Studiów Polonijnych	Wydział Studiów Międzynarodowych i Politycznych	Digitalizacja biblioteki tekstów źródłowych w TransAtlantic Studies Program	7500
25.	Instytut Amerykanistyki i Studiów Polonijnych	Wydział Studiów Międzynarodowych i Politycznych	Zakup narzędzi wspomagających proces dydaktyczny w Instytucie Amerykanistyki i Studiów Polonijnych Uniwersytetu Jagiellońskiego	15900
26.	Instytut Europeistyki	Wydział Studiów Międzynarodowych i Politycznych	Wzbogacenie oferty innowacyjnych programów anglojęzycznych oraz programów Double Degree oferowanych w Instytucie Europeistyki	26000

Wyróżnienie za wysoką jakość pracy dydaktycznej

Uniwersytet Jagielloński od kilku lat prowadzi cykliczne projekty ewaluacji jakości kształcenia. Celem akcji oceny zajęć dydaktycznych jest monitorowanie procesu dydaktycznego oraz systematyczna poprawa jakości dydaktyki na Uniwersytecie. Z tego powodu gromadzone są i analizowane informacje na temat oceny wypełniania obowiązków dydaktycznych przez pracowników naukowo-dydaktycznych, dydaktycznych i doktorantów oraz prowadzonych przez danego pracownika zajęć. Ocena dokonywana jest przez studentów, słuchaczy studiów podyplomowych i doktorantów. Na podstawie wyników oceny zajęć dydaktycznych przyznawane są dodatkowe wynagrodzenia najwyższemu ocenionemu pracownikowi UJ. Wysokość środków przeznaczonych na dodatkowe wynagrodzenia wyznacza w każdym roku akademickim Rektor UJ, zgodnie z zarządzeniem nr 18 Rektora UJ z 13 marca 2013 roku w sprawie: wprowadzenia Regulaminu ankietowego systemu oceny zajęć dydaktycznych.

W 2012 r. za wysoką jakość pracy dydaktycznej zostały wyróżnione następujące osoby:

Dr Michał Araszkiwicz (Wydział Prawa i Administracji)
Prof. dr hab. Andrzej Borowski (Wydział Polonistyki)
Dr Monika Brzychczy-Włoch (Wydział Lekarski)
Dr hab. Krzysztof Chyży (Wydział Fizyki, Astronomii i Informatyki Stosowanej)
Dr Agnieszka Cierniak (Wydział Biochemii, Biofizyki i Biotechnologii)
Dr Agnieszka Cios (Wydział Farmaceutyczny)
Dr Maciej Czeremski (Wydział Filozoficzny)
Dr hab. Roman Dąbrowski (Wydział Polonistyki)
Dr hab. Bartłomiej Dobroczyński (Wydział Filozoficzny)
Prof. dr hab. Bolesław Domański (Wydział Biologii i Nauk o Ziemi)
Prof. dr hab. Patrycja Dynarowicz-Łątka (Wydział Chemii)
Dr Monika Florczak-Wątor (Wydział Prawa i Administracji)
Mgr Danuta Gałyga (Wydział Studiów Międzynarodowych i Politycznych)
Prof. dr hab. Tomasz Gizbert-Studnicki (Wydział Prawa i Administracji)
Dr Henryk Głąb (Wydział Biologii i Nauk o Ziemi)
Dr Grzegorz Góralski (Wydział Biologii i Nauk o Ziemi)
Dr hab. Michał Gradziński (Wydział Biologii i Nauk o Ziemi)
Dr Joanna Grela (Wydział Filozoficzny)
Dr hab. Ryszard Gryglewski (Wydział Lekarski)
Dr hab. n. med. Jacek Jawień (Wydział Lekarski)
Dr Monika Jedynek (Wydział Zarządzania i Komunikacji Społecznej)
Dr Maria Jodłowiec (Wydział Filologiczny)

Prof. dr hab. Alicja Józkowicz (Wydział Biochemii, Biofizyki i Biotechnologii)
Dr Rafał Kęsek (Wydział Studiów Międzynarodowych i Politycznych)
Dr Jan Kiełbasa (Wydział Filozoficzny)
Dr Ewa Kocój (Wydział Zarządzania i Komunikacji Społecznej)
Dr Jakub Kozik (Wydział Matematyki i Informatyki)
Prof. dr hab. Piotr Krasny (Wydział Historyczny)
Prof. dr hab. Ryszard Laskowski (Wydział Biologii i Nauk o Ziemi)
Prof. dr hab. med. Jan Litwin (Wydział Lekarski)
Dr Tomasz Majkowski (Wydział Fizyki, Astronomii i Informatyki Stosowanej)
Dr Grzegorz Mazur (Wydział Chemii)
Dr Marcin Molenda (Wydział Chemii)
Dr Mirosław Natanek (Wydział Studiów Międzynarodowych i Politycznych)
Mgr Mariusz Noga (Studium Pedagogiczne)
Prof. dr hab. Maciej Nowak (Wydział Fizyki, Astronomii i Informatyki Stosowanej)
Dr hab. Anna Ochal (Wydział Matematyki i Informatyki)
Dr Agata Pietrzyk (Wydział Lekarski)
Dr n. med. Janusz Pokorski (Wydział Nauk o Zdrowiu)
Mgr Anna Szetela (Wydział Nauk o Zdrowiu)
Mgr Guy Torr (Jagiellońskie Centrum Językowe)
Dr Danuta Trojanowska (Wydział Farmaceutyczny)
Prof. dr hab. Kazimierz Wolny-Zmorzyński (Wydział Zarządzania i Komunikacji Społecznej)
Dr hab. Piotr Wróbel (Wydział Historyczny)
Dr Paweł Wydro (Wydział Chemii)
Dr Jarosław Żrałka (Wydział Historyczny)
Mgr Lidia Żołnierek (Wydział Filologiczny)

Cykl wykładów *Artes Liberales*

Cykl wykładów otwartych *Artes Liberales* prowadzony na Uniwersytecie Jagiellońskim od roku akademickiego 2007/2008 przeznaczony jest dla wszystkich studentów i doktorantów UJ. Wykłady mają na celu poszerzanie wiedzy studentów i doktorantów naszej Uczelni o zagadnienia nie związane bezpośrednio z tematyką ich studiów, a wartościowe dla osób pragnących zdobywać wiedzę z różnych dziedzin.

Na każdy rok akademicki przewidziane jest przeprowadzenie sześciu jednosemestralnych wykładów w wymiarze 30 godzin każdy. Tematyka wykładów ustalana jest przez Rektora UJ na wniosek Prorektora UJ ds. dydaktyki.

W semestrze letnim roku akademickiego 2011/2012 odbyły się wykłady o następującej tematyce:

- **Wyzwania współczesnej medycyny. Środowisko a choroby przewodu pokarmowego** – prowadzący: prof. dr hab. med. Tomasz Mach i współpracownicy
- **Spółczesność a globalna architektura finansowa** – prowadzący: prof. dr hab. Stanisława Surdykowska
- **Kara** – prowadzący: prof. dr hab. Andrzej Zoll

W semestrze zimowym roku akademickiego 2012/2013 wygłoszono wykłady:

- **O starożytnych panaceach, złotych pigułkach i innych sprawach związanych z historią farmacji** – prowadzący: dr hab. Zbigniew Bela, prof. UJ
- **Mikroskopowe mechanizmy świata makroskopowego** – prowadzący: prof. dr hab. Piotr Petelenz
- **Środowisko informacyjne nauki** – prowadzący: dr hab. Remigiusz Sapa

Wykłady w ramach cyklu *Artes Liberales* kończą się egzaminem, z którego uzyskanie pozytywnej oceny warunkuje otrzymanie 3 punktów ECTS. Istnieje też możliwość uczestniczenia w wykładzie bez konieczności przystępowania do egzaminu.

4.9. Inne sprawy studenckie

Organizacje studenckie

W 2012 r. na Uniwersytecie Jagiellońskim działały następujące organizacje studenckie:

- Samorząd Studentów UJ, w tym: Rada Samorządu Studentów Uniwersytetu Jagiellońskiego – Collegium Medicum
- Bratnia Pomoc Akademicka im. Św. Jana z Kęt „Cantianum”
- Niezależne Zrzeszenie Studentów UJ
- Klub Uczelniany AZS UJ
- Klub Uczelniany AZS UJ CM
- Stowarzyszenie Katolickiej Młodzieży Akademickiej
- Erasmus Student Network-Uniwersytet Jagielloński
- Akademicki Klub Turystyczny „Rozdroże”
- Europejskie Forum Studentów AEGEE Kraków
- Klub Wolontariusza UJ
- Zrzeszenie Studentów Polskich UJ
- Europejskie Stowarzyszenie Studentów Prawa ELSA Kraków

- European Geography Association for Students and Young Geographers – EGEA
- Teatr „Remedium” Uniwersytetu Jagiellońskiego
- Forum Obywatelskie Uniwersytetu Jagiellońskiego
- Stowarzyszenie Ius Inter Gentes
- Studenckie Biuro Tłumaczeń UJ
- Rada Kół Naukowych UJ
- Międzynarodowe Stowarzyszenie Studentów Medycyny – IFMSA-Poland, Oddział w Krakowie
- Studenckie Towarzystwo Naukowe UJ CM
- Młoda Farmacja (Studencka Sekcja Polskiego Towarzystwa Farmaceutycznego)
- Polskie Towarzystwo Studentów Stomatologii, Oddział w Krakowie

Koła naukowe

W 2012 roku działało na Uniwersytecie 207 kół naukowych. Poniższa tabela przedstawia liczbę kół naukowych na poszczególnych wydziałach.

Liczba kół naukowych

Wydział/Jednostka	Rok	
	2011	2012
Prawa i Administracji	2	3
Filozoficzny	9	10
Historyczny	7	8
Filologiczny	18	20
Polonistyki	11	11
Fizyki, Astronomii i Informatyki Stosowanej	7	7
Matematyki i Informatyki	4	6
Chemii	2	2
Biologii i Nauk o Ziemi	5	5
Lekarski	92	67
Farmaceutyczny	13	18
Nauk o Zdrowiu	10	15
Zarządzania i Komunikacji Społecznej	15	14
Studiów Międzynarodowych i Politycznych	13	15
Biochemii, Biofizyki i Biotechnologii	2	3
Międzywydziałowe Indywidualne Studia Humanistyczne	1	1
Koła Międzywydziałowe	1	2
RAZEM: UJ + UJ CM	212	207

Na Uniwersytecie oprócz kół naukowych działa koło sportowe: Studencki Klub Żeglarski „Odyseusz”.

Jedną z form angażowania się studentów w życie Uczelni jest uczestnictwo w inicjatywach realizowanych przez koła naukowe. Studencki ruch naukowy Uniwersytetu Jagiellońskiego podobnie jak w latach ubiegłych skupia swoje działania na organizowaniu konferencji i projektów badawczych, czynnym uczestnictwie w konferencjach naukowych oraz przygotowaniu publikacji. Rada Kół Naukowych w ramach swojej działalności wspiera aktywność naukową studentów poprzez przydzielanie środków finansowych na realizację ich inicjatyw oraz organizację szkoleń i warsztatów z zakresu wiedzy o organizacji projektów naukowych.

Rada Kół Naukowych, zrzeszająca koła naukowe (z wyłączeniem UJ CM) w 2012 roku rozdysponowała na 338 projektów kół naukowych 402 400 złotych (w 2011 roku – rozdysponowano kwotę w tej samej wysokości).

Obok w/w Rady Kół Naukowych organizującej realizację projektów na 12 wydziałach UJ, istnieje Studenckie Towarzystwo Naukowe UJ CM koordynujące i wspierające działalność kół naukowych w Uniwersytecie Jagiellońskim – Collegium Medicum. W 2012 roku STN UJ CM otrzymało dofinansowanie swojej działalności na kwotę 136 800 złotych.

Ubezpieczenia zdrowotne dla studentów i doktorantów po 26. roku życia

Zgodnie z Ustawą z dnia 23 stycznia 2003 roku o powszechnym ubezpieczeniu w Narodowym Funduszu Zdrowia (Dz.U. Nr 45 poz. 391 z późn. zm.) oraz Ustawą z dnia 27 sierpnia 2004 roku o świadczeniach opieki zdrowotnej finansowanych ze środków publicznych (Dz.U. Nr 210, poz. 2135 z późn. zm.), studenta/doktoranta, który ukończył 26 rok życia lub nie podlega ubezpieczeniu z innego tytułu, do ubezpieczenia zgłasza uczelnia, w której pobiera naukę. Z wnioskiem o zgłoszenie przez Uczelnię studenta/doktoranta do ubezpieczenia w NFZ, występuje sam zainteresowany. Zgłoszenia dokonuje się po złożeniu przez studenta/doktoranta stosownego wniosku oraz oświadczenia o niepodleganiu obowiązkowi ubezpieczenia zdrowotnego z innego tytułu (np. umowa o pracę, umowa zlecenia lub jako współmałżonek osoby ubezpieczonej).

Liczba ubezpieczonych studentów i doktorantów na UJ w poszczególnych miesiącach ulega zmianom, które spowodowane są m.in.: uzyskaniem innego tytułu ubezpieczenia, zakończeniem studiów, skreśleniem z listy studentów/doktorantów.

Dział Nauczania UJ co miesiąc sporządza raport ubezpieczonych studentów i doktorantów, który za pośrednictwem Działu Spraw Osobowych UJ przesyłany jest do ZUS. Poza tym, trzy razy do roku na potrzeby Ministerstwa Nauki i Szkolnictwa Wyższego sporządzane jest sprawozdanie o liczbie studentów i uczestników studiów doktoranckich, za których Uniwersytet Jagielloński opłaca składki na ubezpieczenia zdrowotne oraz o kwocie wydatków ponoszonych z tego tytułu. Na podstawie tego sprawozdania Ministerstwo refunduje wydatki poniesione przez Uczelnię na ubezpieczenie zdrowotne studentów i doktorantów.

Poniższa tabela przedstawia liczbę ubezpieczonych studentów i doktorantów UJ (bez Collegium Medicum) oraz kwoty wydatkowane na składki ubezpieczeniowe w poszczególnych miesiącach 2012 roku.

Ubezpieczenia studentów i doktorantów UJ (bez Collegium Medicum) w 2012 r.

	Miesiąc	Liczba ubezpieczonych		Kwota wydatkowana na ubezpieczenie
		ogółem	w tym cudzoziemców	
Studenti	styczeń	766	174	35 848,80 zł
	luty	802	176	37 533,60 zł
	marzec	823	176	38 516,40 zł
	kwiecień	841	178	39 358,80 zł
	maj	852	177	39 873,60 zł
	czerwiec	882	180	41 277,60 zł
	lipiec	888	177	41 558,40 zł
	sierpień	830	158	38 844,00 zł
	wrzesień	851	160	39 826,80 zł
	październik	913	192	42 728,40 zł
	listopad	838	201	39 218,40 zł
	grudzień	796	192	37 252,80 zł
Łączna kwota wydatkowana na ubezpieczenie studentów				471 837,60 zł

Doktoranci	styczeń	630	9	29 484,00 zł
	luty	659	9	30 841,20 zł
	marzec	662	6	30 981,60 zł
	kwiecień	673	6	31 496,40 zł
	maj	679	5	31 777,20 zł
	czerwiec	697	5	32 619,60 zł
	lipiec	736	6	34 444,80 zł
	sierpień	755	7	35 334,00 zł
	wrzesień	759	6	35 521,20 zł
	październik	745	8	34 866,00 zł
	listopad	775	8	36 270,00 zł
	grudzień	758	7	35 474,40 zł
	Łączna kwota wydatkowana na ubezpieczenie doktorantów			
Łączna kwota wydatkowana na ubezpieczenie studentów i doktorantów w 2012 roku				870 948,00 zł

Doktoranci	styczeń	42	0	1 965,60 zł
	luty	44	0	2 059,20 zł
	marzec	41	0	1 918,80 zł
	kwiecień	42	0	1 965,60 zł
	maj	44	0	2 059,20 zł
	czerwiec	42	0	1 965,60 zł
	lipiec	39	0	1 825,20 zł
	sierpień	40	0	1 872,00 zł
	wrzesień	40	0	1 872,00 zł
	październik	48	0	2 246,40 zł
	listopad	50	0	2 340,00 zł
	grudzień	44	0	2 059,20 zł
	Łączna kwota wydatkowana na ubezpieczenie doktorantów			
Łączna kwota wydatkowana na ubezpieczenie studentów i doktorantów w 2012 roku				112 788,00 zł

Ubezpieczenia studentów i doktorantów UJ CM w 2012 r.

	Miesiąc	Liczba ubezpieczonych		Kwota wydatkowana na ubezpieczenie
		ogółem	w tym cudzoziemców	
Studenci	styczeń	155	27	7 254,00 zł
	luty	158	26	7 394,40 zł
	marzec	171	19	8 002,80 zł
	kwiecień	172	17	8 049,60 zł
	maj	174	19	8 143,20 zł
	czerwiec	181	20	8 470,80 zł
	lipiec	143	19	6 692,40 zł
	sierpień	135	19	6 318,00 zł
	wrzesień	134	19	6 271,20 zł
	październik	152	20	7 113,60 zł
	listopad	155	20	7 254,00 zł
	grudzień	164	21	7 675,20 zł
	Łączna kwota wydatkowana na ubezpieczenie studentów			

Sprawy dyscyplinarne studentów

W 2012 roku Komisja Dyscyplinarna dla Studentów UJ wydała orzeczenia o ukaraniu 25 studentów:

- karę upomnienia orzeczono w stosunku do 5 studentów,
- karę nagany orzeczono w stosunku do 9 studentów,
- karę nagany z ostrzeżeniem orzeczono w stosunku do 10 studentów,
- karę wydalenia z uczelni orzeczono w stosunku do 1 studenta.

Karę upomnienia przez Rektora wymierzono 5 studentom, natomiast umorzono postępowanie wszczęte przeciwko 2 studentom.

Nagroda im. Henryka Jordana

Nagroda im. Henryka Jordana przyznawana jest przez Rektora Uniwersytetu Jagiellońskiego studentom i doktorantom, którzy w danym roku akademickim osiągnęli wybitne sukcesy sportowe oraz wykazują nienaganną postawę etyczno-moralną.

W 2012 roku Rektor Uniwersytetu Jagiellońskiego przyznał trzy nagrody (w tym jedno pierwsze miejsce i dwa drugie miejsca równorzędne) za wybitne osiągnięcia sportowe uzyskane w roku akademickim 2011/2012 niżej wymienionym przedstawicielom naszej Uczelni:

- Barbarze Mirus – studentce Wydziału Zarządzania i Komunikacji Społecznej za wysokie wyniki w judo (I nagroda);
 - Maciejowi Wołoszynowi – studentowi Wydziału Zarządzania i Komunikacji Społecznej za wysokie wyniki w futsalu (II nagroda);
 - Natalii Ficek – studentce Wydziału Biologii i Nauk o Ziemi za wysokie wyniki w snowboardzie (II nagroda).
- Każda z wyżej wymienionych osób otrzymała dyplom okolicznościowy oraz nagrodę pieniężną.

6. Pracownicy

6.1. Zatrudnienie i wynagrodzenie pracowników UJ

Stan zatrudnienia pracowników UJ w latach 2008–2012*

Nauczyciele

Stanowisko	2008	2009	2010	2011	2012
Profesorowie tytularni	393	395	395	389	399
Prof. bez tytułu i docenci	151	169	182	174	157
Adiunkci z habilitacją	281	292	294	331	360
Adiunkci bez habilitacji	866	914	930	936	931
Asystenci	354	359	363	350	346
Pozostali	461	454	444	437	428
Razem	2506	2583	2608	2617	2621

Nienauczyciele

Grupa pracowników	2008	2009	2010	2011	2012
Naukowo-techniczni	151	154	154	131	135
Inżynieryjno-techniczni	243	244	304	356	358
Biblioteczni	388	419	428	430	423
Administracji	783	903	951	950	1001
Pozostali	649	554	563	560	556
Razem	2214	2274	2400	2427	2473

* liczba zatrudnionych – stan na 31 grudnia każdego roku (bez osób przebywających na urlopach bezpłatnych powyżej 3 miesięcy)

Stan zatrudnienia pracowników UJ CM w latach 2008–2012

Nauczyciele

Stanowisko	2008	2009	2010	2011	2012
Profesorowie tytularni	105	112	109	115	120
Prof. bez tytułu i docenci	6	13	18	31	30
Adiunkci z habilitacją	101	95	101	102	114
Adiunkci bez habilitacji	402	392	364	364	369
Asystenci	388	388	410	431	421
Pozostali	220	209	246	238	269
Razem	1222	1209	1248	1281	1323

Nienauczyciele

Grupa pracowników	2008	2009	2010	2011	2012
Naukowo-techniczni	363	347	193	130	129
Inżynieryjno-techniczni	0	0	149	166	165
Biblioteczni	53	53	53	52	40
Administracji	342	355	377	392	402
Pozostali	260	262	250	215	213
Razem	1018	1017	1022	955	949

Nauczyciele UJ i UJ CM					
Stanowisko	2008	2009	2010	2011	2012
Profesorowie tytułarni	498	507	504	504	519
Prof. bez tytułu i docenci	157	182	200	205	187
Adiunkci z habilitacją	382	387	395	433	474
Adiunkci bez habilitacji	1268	1306	1294	1300	1300
Asystenci	742	747	773	781	767
Pozostali	681	663	690	675	697
Razem	3728	3792	3856	3898	3944

Zatrudnienie UJ w podziale na jednostki organizacyjne – stan na koniec lat 2011 i 2012*

Jednostka organizacyjna	Nauczyciele		Ninauczyciele	
	2011	2012	2011	2012
Wydział Prawa i Administracji	182	201	69	75
Wydział Filozoficzny	230	239	57	60
Wydział Historyczny	159	161	58	60
Wydział Filologiczny	382	374	68	68
Wydział Polonistyki	155	156	44	44
Wydział Matematyki i Informatyki	129	127	23	22
Wydział Fizyki, Astronomii i Informatyki Stosowanej	179	183	142	142
Wydział Biologii i Nauk o Ziemi	259	255	217	221
Wydział Chemii	191	175	109	112
Wydział Zarządzania i Komunikacji Społecznej	256	228	81	102
Wydział Studiów Międzynarodowych i Politycznych	222	224	83	82
Wydział Biochemii, Biofizyki i Biotechnologii	107	111	96	88
Jednostki między- i pozawydziałowe	166	187	442	466
Administracja ogólnouczelniana i jednostki pomocnicze	0	0	938	925
Razem	2617	2621	2427	2467

* Bez osób przebywających na urloпах bezpłatnych powyżej 3 miesięcy.

Zatrudnienie UJ CM w podziale na jednostki organizacyjne – stan na stan na koniec lat 2011 i 2012*

Jednostka organizacyjna	Nauczyciele		Ninauczyciele	
	2011	2012	2011	2012
Wydział Lekarski	853	883	399	394
Wydział Farmaceutyczny	161	165	101	98
Wydział Nauk o Zdrowiu	229	236	57	60
Jednostki między- i pozawydziałowe	38	39	65	55
Administracja ogólnouczelniana	0	0	313	312
Domy studenckie	0	0	20	30
Razem	1281	1323	955	949

* Bez osób przebywających na urloпах bezpłatnych powyżej 3 miesięcy.

Stan zatrudnienia nauczycieli akademickich na koniec każdego roku (liczba osób) latach 2011–2012 UJ

2011 rok

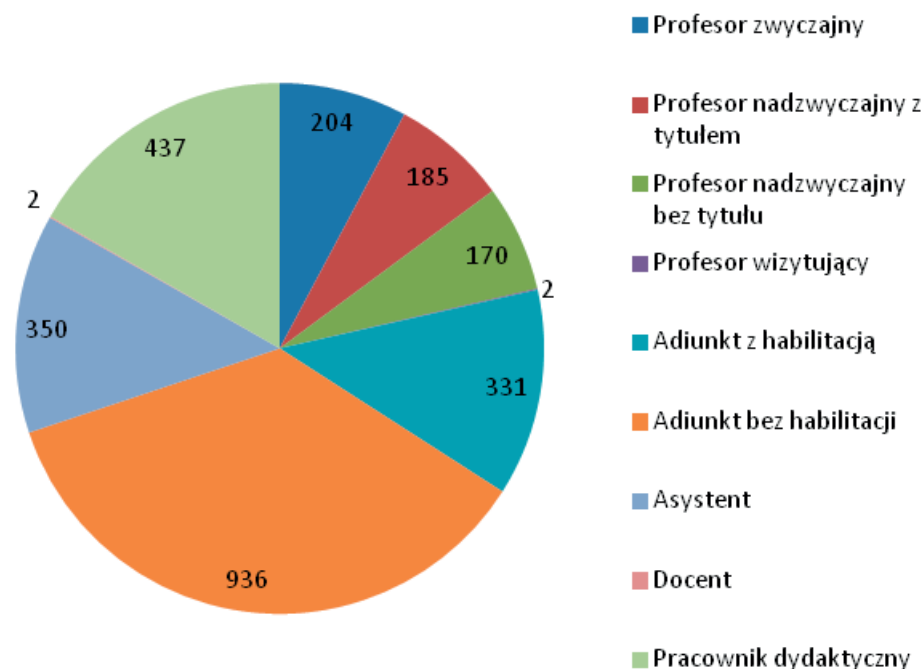

2012 rok

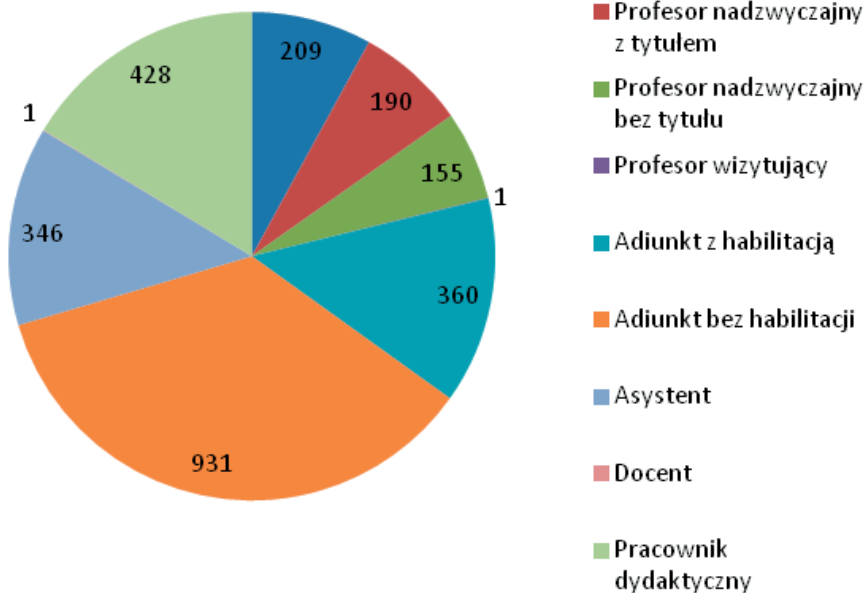

Stan zatrudnienia nauczycieli akademickich w latach 2001–2012 UJ

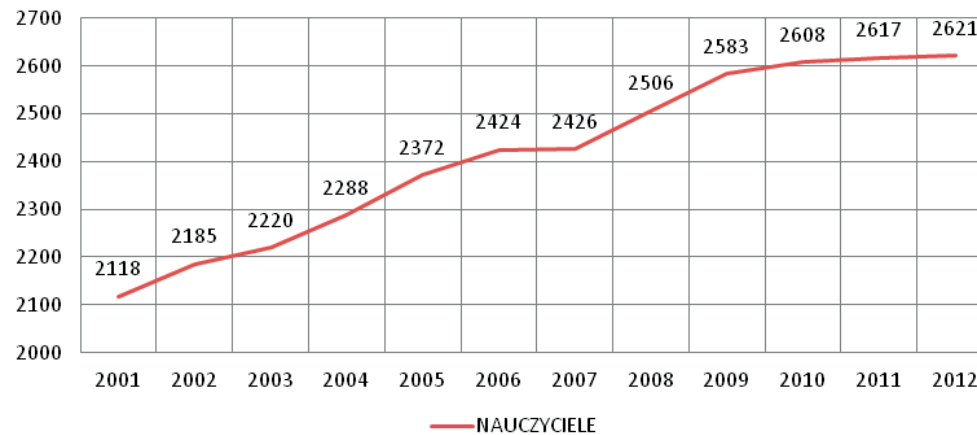

Stan zatrudnienia nauczycieli akademickich na koniec każdego roku UJ

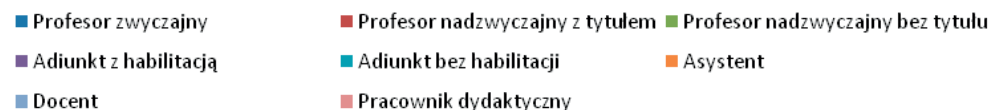
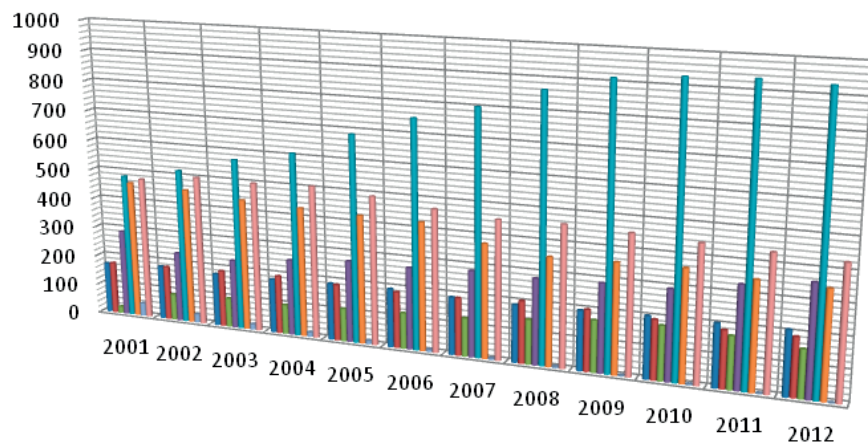

Stan zatrudnienia nauczycieli akademickich na koniec każdego roku (liczba osób) latach 2011–2012 UJ CM

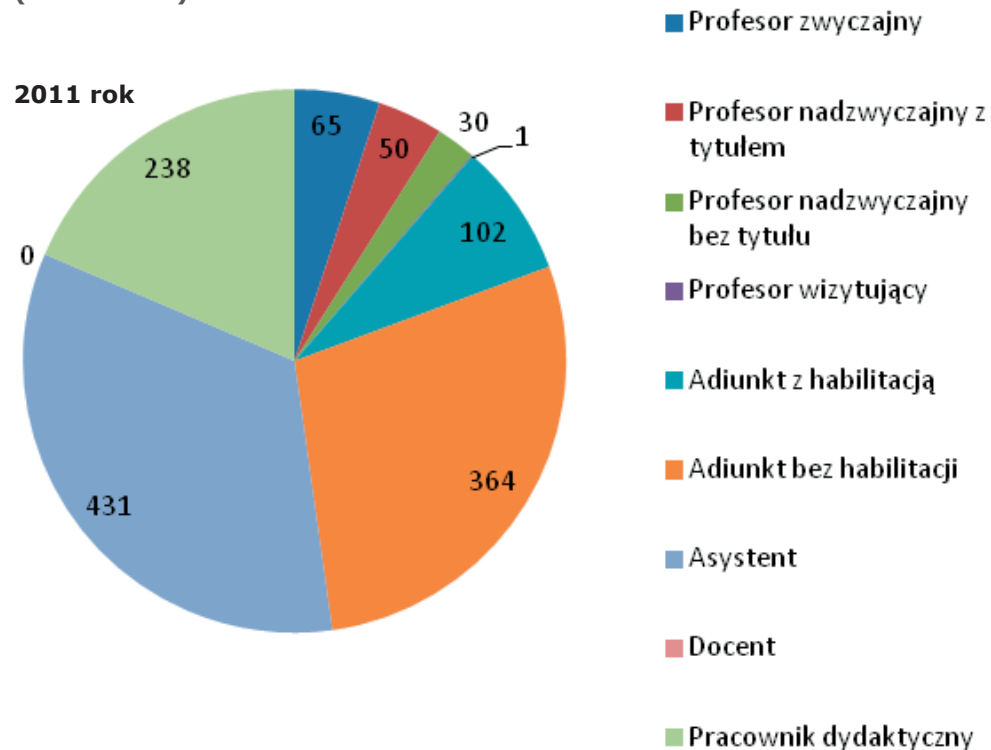

2012 rok

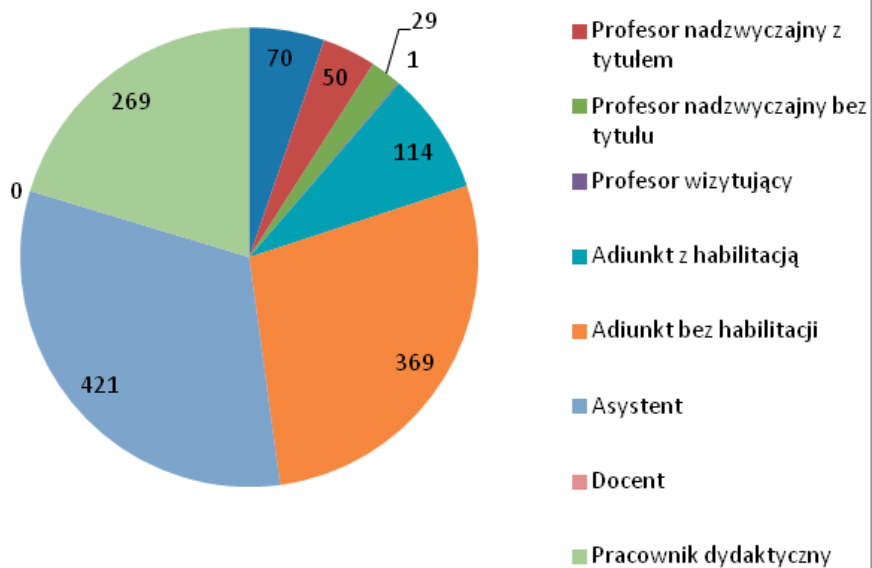

Stan zatrudnienia nauczycieli akademickich w latach 2001–2012 UJ CM

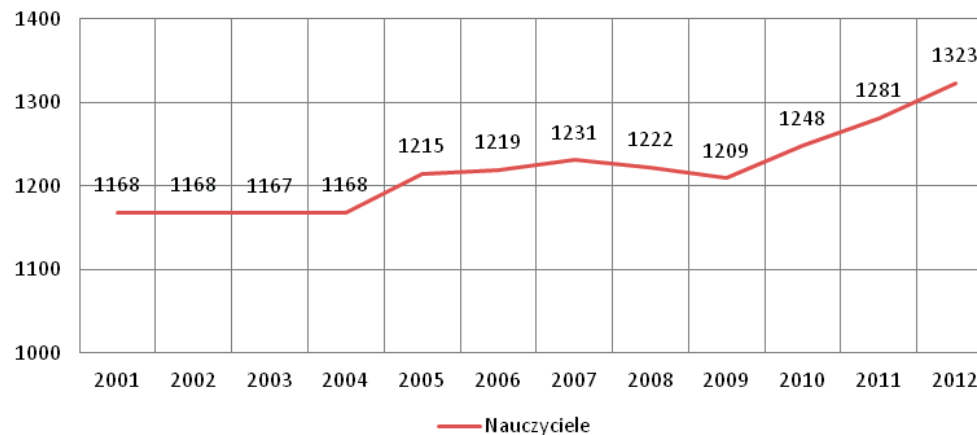

Stan zatrudnienia nauczycieli akademickich na koniec każdego roku UJ CM

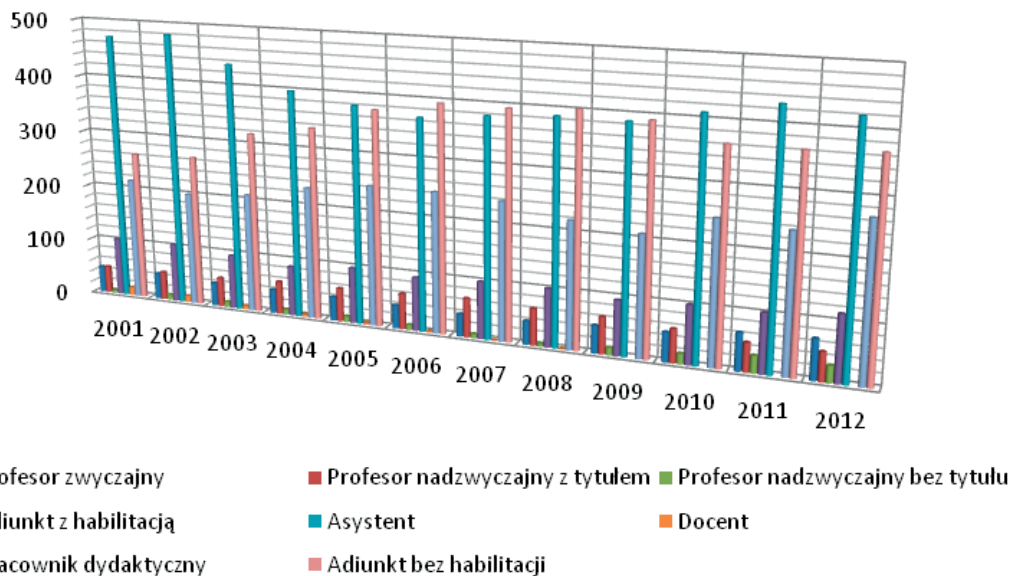

Liczba nauczycieli akademickich Uniwersytetu Jagiellońskiego zatrudnionych u innych pracodawców – stan na 15 października 2012 roku

Lista stanowisk	Liczba zatrudnionych (w osobach)							
	w jednostce na stanowisku ogółem	tylko w macierzystej jednostce	u jednego dodatkowego pracodawcy będącego uczelnią*	u dwóch dodatkowych pracodawców będących uczelniami*	u trzech dodatkowych pracodawców będących uczelniami*	u więcej niż trzech dodatkowych pracodawców będących uczelniami*	poza macierzystą uczelnią u pracodawcy/ów niebędących uczelnią/ami*	prowadzących działalność gospodarczą
1	2	3	4	5	6	7	8	9
Pracownicy naukowo-dydaktyczni	2041	1629	244	4	0	0	97	67
1) profesor zwyczajny	196	141	37	2	0	0	14	2
2) profesor nadzwyczajny	346	248	65	1	0	0	21	11
3) adiunkt	1239	1011	131	1	0	0	50	46
4) asystent	260	229	11	0	0	0	12	8
Pracownicy naukowi	120	116	2	0	0	0	1	1
1) profesor zwyczajny	5	5	0	0	0	0	0	0
2) profesor nadzwyczajny	5	4	0	0	0	0	1	0
3) adiunkt	43	42	1	0	0	0	0	0
4) asystent	67	65	1	0	0	0	0	1
Pracownicy dydaktyczni	404	330	32	0	0	0	21	21
1) starszy wykładowca	236	179	30	0	0	0	12	15
2) wykładowca	93	81	1	0	0	0	7	4
3) lektor lub instruktor	75	70	1	0	0	0	2	2
Dyplomowani bibliotekarze oraz dyplomowani pracownicy dokumentacji i informacji naukowej	19	19	0	0	0	0	0	0
Docent	1	1	0	0	0	0	0	0
Razem	2585	2095	278	4	0	0	119	89

Objaśnienia:

* Przez uczelnię rozumie się szkołę wyższą będącą uczelnią publiczną bądź niepubliczną

1) Kolumna 3 obejmuje zatrudnionych tylko w macierzystej jednostce i nieprowadzących działalności gospodarczej

Liczba nauczycieli akademickich Uniwersytetu Jagiellońskiego – Collegium Medicum zatrudnionych u innych pracodawców – stan na 15 października 2012 roku

Lista stanowisk	Liczba zatrudnionych (w osobach)							
	w jednostce na stanowisku ogółem	tylko w macierzystej jednostce	u jednego dodatkowego pracodawcy będącego uczelnią*	u dwóch dodatkowych pracodawców będących uczelniami*	u trzech dodatkowych pracodawców będących uczelniami*	u więcej niż trzech dodatkowych pracodawców będących uczelniami*	poza macierzystą uczelnią u pracodawcy/ów niebędących uczelnią/ami*	prowadzących działalność gospodarczą
1	2	3	4	5	6	7	8	9
Pracownicy naukowo-dydaktyczni	1007	578	49	0	0	0	83	297
1) profesor zwyczajny	54	30	6	0	0	0	4	14
2) profesor nadzwyczajny	80	25	11	0	0	0	8	36
3) adiunkt	473	236	27	0	0	0	34	176
4) asystent	400	287	5	0	0	0	37	71
Pracownicy naukowci	31	26	0	0	0	0	0	5
1) profesor zwyczajny	9	6	0	0	0	0	0	3
2) profesor nadzwyczajny	4	2	0	0	0	0	0	2
3) adiunkt	15	15	0	0	0	0	0	0
4) asystent	3	3	0	0	0	0	0	0
Pracownicy dydaktyczni	265	156	8	0	0	0	23	78
1) starszy wykładowca	158	91	4	0	0	0	11	52
2) wykładowca	86	47	2	0	0	0	12	25
3) lektor lub instruktor	21	18	2	0	0	0	0	1
Dyplomowani bibliotekarze oraz dyplomowani pracownicy dokumentacji i informacji naukowej	2	2	0	0	0	0	0	0
Docent	0	0	0	0	0	0	0	0
Razem	1305	762	57	0	0	0	106	380

Objaśnienia:

* Przez uczelnię rozumie się szkołę wyższą będącą uczelnią publiczną bądź niepubliczną

1) Kolumna 3 obejmuje zatrudnionych tylko w macierzystej jednostce i nieprowadzących działalności gospodarczej

Liczba zatrudnionych cudzoziemców na Uniwersytecie Jagiellońskim wg stanu na koniec 2012 roku

Jednostka organizacyjna	Profesor zwyczajny	Profesor nadzw.		Docent	Adiunkt		Starszy wykład.		Wykładowca		Asystent		Lektor/ instruktor	Kustosze dypl.	Razem
		z tyt.	b.tyt.		z hab.	bez hab.	z dr.	mgr	z dr.	mgr	z dr.	mgr			
Wydział Prawa i Administracji	0	0	0	0	0	1	0	0	0	0	0	0	0	0	1
Wydział Filozoficzny	0	0	3	0	0	1	0	0	0	0	0	0	0	0	4
Wydział Historyczny	0	0	0	0	0	2	0	0	0	0	0	0	0	0	2
Wydział Filologiczny	1	0	1	0	2	4	5	3	0	11	2	1	19	0	49
Wydział Polonistyki	0	0	0	0	0	0	0	0	0	0	0	0	0	0	0
Wydział Matematyki i Informatyki	0	0	0	0	0	0	0	0	0	0	0	0	0	0	0
Wydział Fizyki, Astronomii i Informatyki Stosowanej	0	0	0	0	0	0	0	0	0	0	0	0	0	0	0
Wydział Biologii i Nauk o Ziemi	0	0	1	0	0	0	0	0	0	0	1	3	0	0	5
Wydział Chemii	0	0	0	0	1	0	0	0	0	0	0	0	0	0	1
Wydział Zarządzania i Komunikacji Społecznej	0	0	0	0	0	1	0	0	0	1	0	0	0	0	2
Wydział Studiów Międzynarodowych i Politycznych	0	0	3	0	0	2	0	0	2	3	0	1	8	0	19
Wydział Biochemii, Biofizyki i Biotechnologii	0	0	0	0	0	1	0	0	0	0	1	1	0	0	3
Jagiellońskie Centrum Językowe	0	0	0	0	0	0	0	0	0	2	0	0	0	0	2
Razem Wydziały UJ	1	0	8	0	3	12	5	3	2	17	4	6	27	0	88
Wydział Lekarski	0	0	1	0	0	0	0	0	0	0	0	1	0	0	2
Wydział Farmaceutyczny	0	0	0	0	0	0	0	0	0	0	0	0	0	0	0
Wydział Nauk o Zdrowiu	0	0	0	0	0	0	1	0	0	0	0	0	0	0	1
Jednostki międzywydziałowe	0	0	0	0	0	0	0	0	0	0	0	0	1	0	1
Razem Wydziały UJ CM	0	0	1	0	0	0	1	0	0	0	0	1	1	0	4

Przeciętne wynagrodzenie zasadnicze nauczycieli akademickich w grudniu 2012 roku (pełnozatrudnieni)

Jednostka organizacyjna	Profesor zwyczajny	Profesor nadzwyczajny		Docent	Adiunkt		Starszy wykładowca z dr.	Asystent	
		z tyt.	b.tyt.		z hab.	bez hab.		dr	mgr
Wydział Prawa i Administracji	8054	7383	5267	0	4620	3578	3730	2764	2303
Wydział Filozoficzny	6025	5101	4554	0	4169	3264	3313	2366	0
Wydział Historyczny	5981	5229	4459	0	3899	3095	3460	2277	2055
Wydział Filologiczny	5642	4553	4156	0	3689	3211	3085	2480	2014
Wydział Polonistyki	6031	4612	4088	0	3738	3236	3108	2600	0
Wydział Matematyki i Informatyki	6289	5819	4396	3408	3760	3127	3267	2277	2181
Wydział Fizyki, Astronomii i Informatyki Stosowanej	5825	4872	4360	0	3879	3293	3338	2454	2400
Wydział Biologii i Nauk o Ziemi	5913	4621	4556	0	3806	3105	3110	2147	2078
Wydział Chemii	5939	4475	4198	0	3828	3112	3261	2070	0
Wydział Zarządzania i Komunikacji Społecznej	6563	5562	5027	0	4095	3230	0	2491	2085
Wydział Studiów Międzynarodowych i Politycznych	6415	5061	4322	0	3820	3145	3158	2123	2000
Wydział Biochemii, Biofizyki i Biotechnologii	6040	4583	4390	0	4090	3080	3284	2146	2108
Razem Wydziały UJ	6282	5103	4474	3408	3940	3215	3273	2338	2098
Wydział Lekarski	5817	4550	4318	0	3417	3062	3116	2197	2200
Wydział Farmaceutyczny	5757	4500	4300	0	3358	3062	3197	2203	2200
Wydział Nauk o Zdrowiu	5480	5039	4400	0	3497	3053	3133	2200	2200
Razem Wydziały UJ CM	5748	4620	4321	0	3420	3061	3134	2198	2200

Przeciętne wynagrodzenie zasadnicze nauczycieli akademickich w grudniu 2012 roku (pełnozatrudnieni)+ projekty

Jednostka organizacyjna	Profesor zwyczajny	Profesor nadzwyczajny		Docent	Adiunkt		Starszy wykładowca	Asystent	
		z tyt.	b.tyt.		z hab.	bez hab.		z dr.	dr
Wydział Prawa i Administracji	8054	7383	5267	0	4620	3578	3730	2764	2303
Wydział Filozoficzny	6025	5101	4554	0	4169	3292	3313	2739	0
Wydział Historyczny	5981	5229	4459	0	3899	3159	3460	2679	2055
Wydział Filologiczny	5642	4553	4156	0	3689	3211	3085	2480	2014
Wydział Polonistyki	6031	4612	4088	0	3738	3236	3108	2600	2965
Wydział Matematyki i Informatyki	6289	5819	4396	3408	3760	3127	3267	2386	2181
Wydział Fizyki, Astronomii i Informatyki Stosowanej	5825	4872	4360	0	3879	3721	3338	2631	3117
Wydział Biologii i Nauk o Ziemi	5913	4621	4556	0	3806	3105	3110	2409	3473
Wydział Chemii	6229	4475	4198	0	3828	3233	3261	2143	1885
Wydział Zarządzania i Komunikacji Społecznej	6563	5562	5027	0	4293	3230	3437	2491	2085
Wydział Studiów Międzynarodowych i Politycznych	6415	5061	4322	0	3820	3145	3158	2220	2000
Wydział Biochemii, Biofizyki i Biotechnologii	6040	4583	4390	0	4090	3145	3284	2350	3011
Razem Wydziały UJ	6428	5143	4474	3408	3957	3259	3273	2469	2599
Wydział Lekarski	5817	4550	4318	0	3417	3062	3116	2197	2200
Wydział Farmaceutyczny	5757	4500	4300	0	3358	3062	3197	2203	2200
Wydział Nauk o Zdrowiu	5480	5039	4400	0	3497	3053	3133	2200	2200
Razem Wydziały UJ CM	5748	4620	4321	0	3420	3061	3134	2198	2200

Przeciętne wynagrodzenie zasadnicze pracowników niebędących nauczycielami w grudniu 2012 (pełnozatrudnieni)

Wydziały	Administracyjni	Inżynieryjno-techniczni	Naukowo-techniczni	Biblioteczni	Obsługa
Wydział Prawa i Administracji	2 339	0	2 000	2 197	1 550
Wydział Filozoficzny	2 496	2 064	2 189	2 181	0
Wydział Historyczny	2 276	1 820	2 194	2 050	0
Wydział Filologiczny	2 066	0	0	2 019	1 514
Wydział Polonistyki	2 341	1 780	2 591	2 219	0
Wydział Matematyki i Informatyki	2 423	2 124	2 458	2 227	0
Wydział Fizyki, Astronomii i Informatyki Stosowanej	2 193	2 029	2 132	2 206	1 494
Wydział Biologii i Nauk o Ziemi	2 296	1 862	1 862	2 072	1 565
Wydział Chemii	2 180	1 884	2 133	2 074	1 440
Wydział Zarządzania i Komunikacji Społecznej	2 276	2 340	2 461	2 078	0
Wydział Studiów Międzynarodowych i Politycznych	2 562	0	0	2 485	1 579
Wydział Biochemii, Biofizyki i Biotechnologii	2 140	2 025	2 005	1 750	1 654
Razem Wydziały UJ	2 417	1 978	2 141	2 055	1 463
Wydział Lekarski	1 879	1 795	1 898	1 751	1 377
Wydział Farmaceutyczny	1 643	1 602	1 751	0	1 432
Wydział Nauk o Zdrowiu	1 843	1 768	1 818	0	1 317
Razem Wydziały UJ CM	1 815	1 738	1 873	1 751	1 381

Przeciętne wynagrodzenie zasadnicze pracowników niebędących nauczycielami w grudniu 2012 (pełnozatrudnieni) + projekty

Wydziały	Administracyjni	Inżynieryjno-techniczni	Naukowo-techniczni	Biblioteczni	Obsługa
Wydział Prawa i Administracji	2 339	0	2 000	2 197	1 550
Wydział Filozoficzny	2 496	2 064	2 189	2 181	0
Wydział Historyczny	2 276	1 820	2 150	2 050	0
Wydział Filologiczny	2 066	0	0	2 019	1 514
Wydział Polonistyki	2 341	1 780	2 789	2 115	0
Wydział Matematyki i Informatyki	2 430	2 124	2 458	2 227	0
Wydział Fizyki, Astronomii i Informatyki Stosowanej	2 245	2 079	2 270	2 206	1 494
Wydział Biologii i Nauk o Ziemi	2 322	1 880	2 070	2 072	1 565
Wydział Chemii	2 317	2 047	2 133	2 074	1 440
Wydział Zarządzania i Komunikacji Społecznej	2 388	2 340	2 461	2 078	0
Wydział Studiów Międzynarodowych i Politycznych	2 562	0	0	2 485	1 579
Wydział Biochemii, Biofizyki i Biotechnologii	2 411	2 291	2 005	1 750	1 654
Razem Wydziały UJ	2 447	2 073	2 330	2 043	1 463
Wydział Lekarski	1 879	1 795	1 898	1 751	1 377
Wydział Farmaceutyczny	1 643	1 602	1 751	0	1 432
Wydział Nauk o Zdrowiu	1 843	1 768	1 818	0	1 317
Razem Wydziały UJ CM	1 815	1 738	1 873	1 751	1 381

Przeciętny przychód roczny nauczycieli akademickich w 2012 roku (osobowy fundusz płac i bezosobowy fundusz płac)

Wydział	Profesor zwyczajny	Profesor nadzw.		Profesor wizytujący	Docent	Adiunkt		Starszy wykład.		Wykładowca dypl.		Asystent		Lektor	Bibl.
		z tyt.	b.tyt.			z hab.	bez hab.	dr	mgr	dr	mgr	dr	mgr		
Prawa i Administracji	170 848	151 445	150 253	0	0	91 824	67 114	76 094	0	0	58 330	60 358	64 916	34 326	0
Filozoficzny	131 445	102 220	98 283	0	0	66 568	65 604	61 942	0	60 260	0	52 064	0	34 252	0
Historyczny	123 556	111 206	95 942	0	0	72 447	61 099	65 488	0	0	0	48 544	30 820	0	56 706
Filologiczny	100 520	104 816	74 666	0	0	63 844	54 965	61 342	51 062	37 869	35 243	47 392	36 142	32 627	0
Polonistyki	103 870	113 614	76 100	105 151	78 141	63 556	59 959	51 731	51 307	56 440	39 133	52 006	67 152	69 862	0
Matematyki i Informatyki	137 395	134 361	89 764	108 674	61 466	87 149	70 281	69 663	0	0	56 005	60 806	58 910	0	0
Fizyki, Astronomii i Informatyki Stosowanej	133 611	99 273	101 803	0	0	81 937	69 177	63 976	0	0	0	50 058	66 933	50 269	0
Biologii i Nauk o Ziemi	126 918	93 390	98 687	0	0	75 805	59 577	56 458	0	0	0	40 078	53 131	0	0
Chemii	127 004	123 517	108 260	0	0	93 520	74 475	60 557	0	0	0	49 444	45 779	0	0
Zarządzania i Komunikacji Społecznej	147 212	119 772	113 916	0	0	94 840	71 533	75 975	67 888	68 036	41 908	54 330	47 892	0	0
Studiów Międzynarodowych i Politycznych	174 361	105 029	88 793	0	0	73 560	61 522	54 314	36 342	33 774	45 777	57 110	34 929	46 123	0
Biochemii, Biofizyki i Biotechnologii	145 816	111 160	99 863	0	0	77 452	72 895	46 171	0	0	0	45 475	55 997	0	0
Lekarski	163 414	101 590	107 067	60 750	0	75 900	63 695	69 170	45 905	39 690	44 752	48 133	42 023	0	0
Farmaceutyczny	156 537	101 107	85 371	0	0	90 926	66 593	69 666	0	37 494	38 523	45 343	40 285	0	50 490
Nauk o Zdrowiu	124 773	103 003	71 153	0	0	91 398	72 018	76 716	0	36 748	60 584	49 966	41 168	0	0

Tabela zawiera dane dotyczące przeciętnego przychodu wszystkich pracowników zatrudnionych w 2012 r., łącznie z osobami, które rozwiązały stosunek pracy w trakcie roku. Pod pojęciem rocznego przychodu pracowników rozumie się, zgodnie z tytułem tabeli, wynagrodzenia osobowego funduszu płac (wynagrodzenia osobowe, nagrody jubileuszowe, nagrody Ministra, nagrody Rektora, odprawy emerytalne) i bezosobowego funduszu płac przed potrąceniem składek ZUS i podatku, które płaci pracownik, bez względu na źródła ich finansowania. Jak każda przeciętna, także i ta w pewnym stopniu zniekształca dane, przy porównaniu indywidualnych przychodów – najniższego i najwyższego.

Wskaźnik liczby studentów studiów stacjonarnych przypadających na 1 nauczyciela akademickiego ze stopniem doktora – stan na 30 listopada każdego roku

Wydział	2011	2012
Prawa i Administracji	24,80	21,18
Filozoficzny	13,21	12,42
Historyczny	13,67	13,58
Filologiczny	11,21	12,03
Polonistyki	12,78	12,78
Matematyki i Informatyki	12,03	13,94
Fizyki, Astronomii i Informatyki Stosowanej	7,46	6,57
Biologii i Nauk o Ziemi	9,13	8,73
Chemii	6,83	8,01
Zarządzania i Komunikacji Społecznej	18,86	22,04
Studiów Międzynarodowych i Politycznych	16,91	17,13
Biochemii, Biofizyki i Biotechnologii	5,84	4,78
Razem UJ	13,01	13,13
Lekarski	3,75	3,81
Farmaceutyczny	7,34	6,62
Nauk o Zdrowiu	12,13	12,01
Razem UJ CM	5,37	5,34

6.2. Odznaczenia i nagrody

W okresie od **1 stycznia** do **31 grudnia 2012** roku – odznaczeniami państwowymi za twórcze osiągnięcia naukowe, dydaktyczno-wychowawcze, osiągnięcia organizacyjne, a także za sumienną pracę zawodową uhonorowano 277 pracowników naszej Uczelni.

KRZYŻEM OFICERSKIM ORDERU ODRODZENIA POLSKI

uhonorowani zostali:

Prof. dr hab. **Szczepan BILIŃSKI**
 Prof. dr hab. **Tomasz DOHNALIK**
 Prof. dr hab. **Michał JASKÓLSKI**
 Prof. dr hab. **Jerzy STELMACH**

KRZYŻEM KAWALERSKIM ORDERU ODRODZENIA POLSKI

uhonorowani zostali:

Prof. dr hab. **Jacek POPIEL**
 Dr hab. n. med. **Maciej Zygmunt TĘSIOROWSKI**, prof. UJ
 Prof. dr hab. **Piotr TWORZEWSKI**
 Dr n. med. **Maja ZARZYCKA**

ZŁOTYM KRZYŻEM ZASŁUGI

odznaczeni zostali:
 Mgr **Lucyna BEŁTOWSKA**
 Prof. dr hab. med. **Andrzej PAJĄK**

SREBRNY KRZYŻ ZASŁUGI

otrzymała:
 Dr **Iwona MACIEJOWSKA**

MEDAL ZŁOTY ZA DŁUGOLETNIĄ SŁUŻBĘ

otrzymali:

Stanisław ADAMCZYK, Mgr **Wojciech ADAMEK**,
Krystyna ADAMOWICZ, Dr hab. **Krzysztof BAK**, **Andrzej BARTOSZ**,
 Mgr **Iwona BATOR**, Dr hab. **Zofia BERDYCHOWSKA**, prof. UJ,
 Dr hab. n. med. **Jan BILSKI**, Mgr **Teresa BOBER**,
 Dr **Iwona BRZOSOWSKA**, **Elżbieta BURCON**,
Małgorzata CALIKOWSKA, **Anna CHOJECKA**, Mgr **Antoni CHYRA**,
 Mgr **Julia CHYRA**, **Krzysztof DANIEC**, Dr hab. **Zofia Joanna DANILEWSKA**, prof. UJ,
 Dr hab. **Marek DĘBOWSKI**, prof. UJ,
 Mgr **Halina DOBRZAŃSKA**, **Maria DRAB**,

Dr hab. n. med. **Włodzimierz DROŻDŻ**, prof. UJ,
Franciszek DUCH-PIOTROWICZ, Dr **Barbara DUDA**,
Dr **Stanisław DZIDA**, Dr hab. **Halina EKIERT**, prof. UJ,
Dr n. med. **Danuta FIJAŁ**, **Stanisław FIJAŁ**, Mgr **Alicja FRANASZEK**,
Krystyna FRAN CZYK, Prof. dr hab. **Krzysztof FRYSZTACKI**,
Mgr **Barbara GAIK**, **Anna GAJEWSKA**, **Józefa GALOS**,
Dr **Anna GAWEŁ**, **Elżbieta GIL**, **Teresa GONTKIEWICZ**,
Dr n. med. **Aleksandra GOSZCZ**, **Krzysztof GRZYBOWSKI**,
Dr **Ewa GURBA**, Mgr **Małgorzata HANZELKA**,
Mgr **Zbigniew HARNICKI**, Inż. **Maria HELIASZ-KWAK**,
Mgr **Bożena ILNICKA-KLAPPER**, Mgr **Bożena JAGIELSKA**,
Mgr **Andrzej JUSZCZYK**, Dr n. med. **Janusz KALUKIN**,
Dr **Jadwiga KĘDZIERSKA**, Mgr inż. **Adam KĘSEK**, **Ewa KLIŚ**,
Mgr **Zofia KŁAPA**, **Tomasz KNERCER**, **Ewa KOLARSKA-KUBATY**,
Dr **Anna KOLASA**, **Tadeusz KOŁODZIEJCZYK**,
Mgr **Małgorzata KOMENDA**, Dr **Anna KOPCZYŃSKA-TYSZKO**,
Ewa KORNAŚ, Dr hab. **Janina KOSTKIEWICZ**, prof. UJ, **Stefan KOT**,
Leszek KOWALIK, **Irena KOZIEŁ**, Mgr **Teresa KRAJEWSKA**,
Dr hab. **Elżbieta KREMER**, prof. UJ, **Lesław KROKOSZ**,
Stanisław KRZĘCIASZ, Dr hab. **Dorota KUBICKA**, Dr **Maria KUJAWA**,
Magdalena LATOS, Dr **Janusz ŁAGAN**,
Prof. dr hab. **Anna ŁEBKOWSKA**, Mgr **Krzysztof MAGDA**,
Prof. dr hab. med. **Stanisław MAJEWSKI**,
Czesława MARCHEWKA, **Helena MARCHEWKA**,
Dr hab. **Barbara MARCZUK-SZWED**, **Mieczysław MARSZAŁEK**,
Dr n. med. **Halina MATRASZEK**, Dr **Marta MICHALIK**,
Dr **Jadwiga MICHALIK-SURÓWKA**, **Danuta MICHALSKA**,
Mgr **Paweł MIELCZAREK**, **Beata MIKOŁAJCZYK**, **Alicja MRÓZ**,
Mgr **Janusz MYNARSKI**, Prof. dr hab. **Mieczysława NAJBAR**,
Mgr **Urszula NAŁĘCKA**, Mgr **Elżbieta NAWROT**,
Prof. dr hab. **Edward NĘCKA**, Dr **Ewa OLSZOWSKA**,
Dr **Sławomir OLSZOWSKI**, **Danuta ORZA D A Ł A**,
Prof. dr hab. **Emil ORZECHOWSKI**, **Iwona PAŁKA**,
Mgr **Jadwiga PARTYKA-SOKOŁOWSKA**, **Zbigniew PETLIC**,
Maria PĘGIEL, Mgr **Piotr PIECZARA**,
Prof. dr hab. **Krzysztof PLEŚNIAROWICZ**,
Dr n. med. **Janusz POKORSKI**, Dr **Krzysztof POLAK**,
Mgr inż. **Zofia POPŁAWSKA**, Mgr **Jadwiga POREBSKA**,
Tadeusz PRZEPOLSKI, **Genowefa PRZYBYŁA**, **Ewa PYRZ**,
Mgr **Barbara RYBAK**, **Jerzy SADOWSKI**, **Andrzej SARGA**,
Zofia SAROTA, Dr n. med. **Ryszard SENDUR**, **Maria SIDOR**,

Mgr **Aleksander SIEMASZKO**, **Maria SIKORA**, **Lucyna SIKORA**,
Wiesław SIKORA, **Teresa SKROBEK**, **Małgorzata SMULSKA**,
Adam SOBOSZEK, Mgr **Maria SOJKA**, **Janina STERNALSKA**,
Mgr **Grażyna STĘPIEŃ**, Mgr **Ewa SZCZAWIŃSKA**,
Mgr **Małgorzata SZCZUKIN**, Prof. dr hab. **Barbara SZMIGIELSKA-SIUTA**,
Prof. dr hab. **Władysław ŚLIWIŃSKI**,
Mgr **Michał ŚMIDOWICZ**, Mgr inż. **Waldemar ŚNIEŻYŃSKI**,
Danuta TAĆ, Dr hab. **Aleksandra TOKARZ**, prof. UJ,
Mgr inż. **Marcin TOMZA**, Dr hab. **Zygmunt TRUSZKIEWICZ**,
Dr **Barbara TURLEJSKA**, Prof. dr hab. **Bronisław URBAN**,
Artur WALA, **Maria WĄDOLNA**,
Dr hab. n. med. **Grażyna WIŚNIEWSKA**,
Prof. dr hab. **Franciszek WOJCIECHOWSKI**, **Beata WOJTASZEK**,
Józef WRONA, Prof. dr hab. **Maria WRÓBEL**, Dr **Jadwiga WRÓŃSKA**,
Mgr **Grażyna ZAMORSKA**, **Renata ZIARNKO**.

MEDAL SREBRNY ZA DŁUGOLETNIĄ SŁUŻBĘ otrzymali:

Mgr inż. **Joanna BALIŃSKA**, Dr hab. **Jarosław BALON**, **Anna BASTER**,
Dr hab. **Ewa BOBROWSKA**, Dr hab. **Elwira BUSZEWICZ**,
prof. UJ, Dr n. med. **Grażyna CEPUCH**, Dr **Bożena CZERSKA**,
Dr **Dorota CZYŻOWSKA**, Mgr inż. **Joanna DĘBOWSKA**,
Dr **Renata DONIEC**, Mgr **Anna FILIPOWICZ**,
Dr n. med. **Teresa GABRYŚ**, Mgr **Małgorzata GAŁUSZKA-KOSTUCH**,
Mgr inż. **Elżbieta GĘBCZYŃSKA**, **Jadwiga GOŁDA**,
Dr n. med. **Grzegorz GONCERZ**, **Helena GUZIK**, **Klaudia HAJDUK**,
Mgr **Maria JANIA-OCHEL**, Mgr **Agnieszka KALINOWSKA**,
Mgr **Ewa KLEPACZ-ZIELIŃSKA**, **Lek. Paweł KLESZCZ**,
Mgr **Anna KOSIARZ-STOLARSKA**, **Kazimierz KOSTRZ**,
Elżbieta KRASNY, **Wiesława KRYNICKA**,
Dr **Małgorzata KRZECZKOWSKA**, Mgr **Wojciech KUKUŁKA**,
Jacek KUMAŃSKI, **Jan KUPIEC**, Dr **Monika KUSIAK**, **Małgorzata KWIATKOWSKA**,
Mgr **Barbara LIPSKA-SZMATKA**,
Dr **Zdzisław LISOWSKI**, Dr n. med. **Jolanta LOSTER**,
Mgr **Anna ŁACH-SEKUŁA**, **Władysław MACAŁKA**,
Mgr **Małgorzata MAJKA**, **Dorota MALOTTA**, Dr **Anna MAŚLANKA**,
Mgr **Jacek MESTERHAZY**, Prof. dr hab. **Barbara MICHALAK-PIKULSKA**,
Ewa MICHAŁOWSKA-KARLIŃSKA,
Dr hab. **Bożena MUSZYŃSKA**, **Stanisława NOWAK**, **Ewa PĘKSA**,
Dr hab. n. med. **Małgorzata PIHUT**, Mgr **Marek PLEWA**,
Dr n. med. **Lucyna PŁASZEWSKA-ŻYWKO**, Dr **Irma PODOLAK**,

Mgr **Teresa RADZIK**, Mgr **Elżbieta RYMSA**,
Dr hab. **Magdalena SITARZ**, Dr hab. **Janusz SKRZAT**,
Mgr **Małgorzata STAPIŃSKA**, Dr **Mariusz STOLARCZYK**,
Dr n. med. **Wojciech STÓS**, Dr hab. **Lidia SUDYKA**, prof. UJ,
Mgr **Ewa SZAJNERMAN**, Prof. dr hab. med. **Marian SZCZEPANIK**,
Dr hab. n. med. **Katarzyna SZCZERBIŃSKA**, Dr n. med. **Lucyna ŚCISŁO**, Mgr **Krystyna TRACZ**, **Danuta TYRANOWSKA**, **Marek ULIŃSKI**,
Prof. dr hab. **Zbigniew USTRNUL**, Mgr **Regina WALCZAK**,
Jacek WARCHOLEK, **Teresa WICHMAN**,
Dr n. med. **Aneta WIECZOREK**, **Paweł WYREWKA**,
Mgr **Dorota ZAJĄCZKOWSKA**, Mgr **Bernadetta ZDZIECHOWICZ**,
Agnieszka ZIÓŁKOWSKA-WEŁNA

MEDAL BRĄZOWY ZA DŁUGOLETNIĄ SŁUŻBĘ otrzymali:

Agnieszka ANYŻEK, Dr **Katarzyna BARAŃSKA**,
Dr **Marek BEDNARSKI**, Dr n. med. **Tomasz BEREZA**,
Stanisława CEBULARZ, Dr hab. **Marek DREWNIAK**,
Dr hab. **Jarosław FAZAN**, Mgr **Katarzyna FRANKOWICZ**,
Dr hab. **Łukasz GAWEŁ**, Dr n. med. **Krzysztof GRONKIEWICZ**,
Mgr **Beata GÓRECKA**, Mgr **Joanna GWIZDOWSKA**,
Mgr **Michał HANASIEWICZ**, Dr **Zbigniew HANDZEL**,
Dr **Urszula HUBICKA**, Lic. **Piotr JANCZURA**,
Dr n. med. **Katarzyna JANKOWSKA**, Mgr **Joanna KARBOWNICZEK**,
Józef KOWALCZYK, Mgr **Żaneta KUBIC**, Mgr **Ewa KULIŚ**,
Dr hab. n. med. **Sławomir KWIECIEŃ**, Dr n. med. **Krzysztof LORENS**,
Anna MADEJ, Inż. **Tomasz MALARZ**, Mgr **Magdalena MIKOŁAJCZYK**,
Grażyna MIROWSKA, Lek. **Łukasz MÜLDNER-NIECKOWSKI**, Mgr
Dorota NAJDER, Mgr **Jolanta PALOWSKA**,
Dr **Katarzyna PLEBAŃCZYK**, Mgr **Renata POPIELA**,
Mgr **Magdalena PROKOP**, Mgr **Aleksandra PROKOP-KACPRZAK**,
Dr hab. **Edyta PRONIEWICZ**, Mgr **Wiesław PYRCZAK**,
Dr n. med. **Agata RECZEK**, Mgr **Katarzyna RZESZUT-TUŁACZ**,
Dr **Anna SAJDAK**, Dr **Kinga SAŁAT**, Dr n. med. **Jerzy SOBAŃSKI**,
Dr **Katarzyna SUŁKOWSKA-ZIAJA**, Dr n. med. **Mariusz SZUTA**,
Dr n. med. **Joanna SZYPER-SZCZUROWSKA**,
Mgr **Anna ŚLEPUCHOW**, Mgr **Leszek ŚLIWA**,
Adam TOMASZKIEWICZ, Mgr **Anna WADAS**

Za wybitne zasługi dla oświaty i wychowania oraz kształcenie młodej kadry naukowej 33 nauczycieli akademickich otrzymało

MEDAL KOMISJI EDUKACJI NARODOWEJ

Dr hab. **Krystyna ABLEWICZ**, prof. UJ, Dr **Małgorzata BRINDELL**,
Dr hab. **Elżbieta CHRZANOWSKA-KLUCZEWSKA**, prof. UJ,
Prof. dr hab. med. **Artur DEMBIŃSKI**, Prof. dr hab. **Adam DUBIN**,
Dr hab. **Katarzyna FAZAN**, Prof. dr hab. **Krystyna GERMAN**,
Prof. dr hab. med. **Alicja HUBALEWSKA-DYDEJCZYK**,
Prof. dr hab. **Antoni JACKOWSKI**, Dr n. med. **Wiesława KLIMEK-PIOTROWSKA**, Dr **Marek KOŚCIELNIAK**,
Dr hab. **Michel KOWALEWICZ**, prof. UJ, Dr **Beata KOWALSKA**,
Dr **Paweł KOZYRA**, Dr hab. **Józef OPALSKI**,
Dr **Wanda OSIKOWSKA**, Prof. dr hab. **Jan OSTROWSKI**,
Dr **Halina PODGÓRNI**, Mgr **Jolanta POLLESCH**,
Dr hab. **Janusz SEPIOŁ**, Prof. dr hab. **Zbigniew SOJKA**,
Dr **Dagmara SOKOŁOWSKA**, Dr hab. **Barbara SOSIEŃ**, prof. UJ,
Dr **Christoph SOWADA**, Prof. dr hab. **Grażyna STOCHEL**,
Mgr **Janusz ŚWIEŻY**, Dr hab. **Anna WALCZUK**,
Prof. dr hab. **Wacław WALECKI**, Dr **Ewa WASIELEWSKA**,
Prof. dr hab. **Franciszek WOJCIECHOWSKI**,
Dr n. med. **Joanna ZALEWSKA-PUCHAŁA**, Dr n. med. **Ewa ZIARKO**,
Dr n. med. **Joanna ZYZNAWSKA**

BRĄZOWY MEDAL „ZASŁUŻONY KULTURZE GLORIA ARTIS” otrzymał

Mgr **Henryk WOLFF-ZDZIENICKI**

NAGRODY MINISTRA NAUKI I SZKOLNICTWA WYŻSZEGO

Laureatami Indywidualnej Nagrody Ministra Nauki i Szkolnictwa Wyższego za całokształt dorobku, za osiągnięcia naukowe, osiągnięcia dydaktyczne i osiągnięcia organizacyjne zostali:

Prof. dr hab. **Karol MUSIOŁ**
nagroda indywidualna za osiągnięcia organizacyjne

Prof. dr hab. **Maria KIELAR-TURSKA**
za całokształt dorobku

Prof. dr hab. **Grażyna SKĄPSKA**
za książkę pt.: *From 'Civil Society' to 'Europe'. A Sociological Study on Constitutionalism after Communism*

Dr **Adam WOJCIECHOWSKI**

za rozprawę doktorską pt.: *Koherencje kwantowe w zimnych atomach*

Dr hab. **Nina PÓLTORAK**

za rozprawę habilitacyjną pt.: *Ochrona uprawnień wynikających z prawa Unii Europejskiej w postępowaniach krajowych*

INDYWIDUALNĄ NAGRODĘ MINISTRA ZDROWIA I STOPNIA

za autorstwo książki pt.: *Immunodiagnosics and patient safety* otrzymała:

Prof. dr hab. med. **Krystyna SZTEFKO** – Wydział Lekarski

ZESPOŁOWĄ NAGRODĘ MINISTRA ZDROWIA

za cykl 7 publikacji dotyczących badań nad receptorami H₃ histaminowymi jako atrakcyjnym celem terapeutycznym otrzymali:

Prof. dr hab. **Katarzyna KIEĆ-KONONOWICZ** – Wydział Farmaceutyczny

Dr **Jadwiga HANDZLIK** – Wydział Farmaceutyczny

Dr **Kamil KUDER** – Wydział Farmaceutyczny

Dr **Dorota ŁAŻEWSKA** – Wydział Farmaceutyczny

Dr **Małgorzata WIĘCEK** – Wydział Farmaceutyczny

ZESPOŁOWĄ NAGRODĘ MINISTRA ZDROWIA

za cykl 5 publikacji dotyczących poszukiwania nowych leków przeciwpadaczkowych wśród pochodnych pirolidyno-2,5-dionu oraz imidazolidyno-2,4-dionu otrzymali:

Dr hab. **Jolanta OBNISKA**, prof. UJ – Wydział Farmaceutyczny

Dr **Krzysztof KAMIŃSKI** – Wydział Farmaceutyczny

Prof. dr hab. **Maciej PAWŁOWSKI** – Wydział Farmaceutyczny

Dr **Hanna BYRTUS** – Wydział Farmaceutyczny

Dr **Anna CZOPEK** – Wydział Farmaceutyczny

Prof. dr hab. **Janina KAROLAK-WOJCIECHOWSKA** –
pracownik zewnętrzny

Dr **Małgorzata SZCZESIO** – pracownik zewnętrzny

Mgr **Beata WIKLIK** – pracownik zewnętrzny

Mgr **Sabina RZEPKA** – pracownik zewnętrzny

ZESPOŁOWĄ NAGRODĘ MINISTRA ZDROWIA

za cykl 3 publikacji dotyczących wybranych zagadnień patofizjologii udaru mózgu otrzymali:

Prof. dr hab. med. **Agnieszka SŁOWIK** – Wydział Lekarski

Dr hab. n. med. **Joanna PERA** – Wydział Lekarski

Dr hab. n. med. **Tomasz DZIEDZIC** – Wydział Lekarski

Dr n. med. **Aleksandra KLIMKOWICZ-MROWIEC** – Wydział Lekarski

Prof. dr hab. med. **Andrzej SZCZUDLIK** – Wydział Lekarski

Prof. dr hab. med. **Anetta UNDAS** – Wydział Lekarski

Prof. dr hab. med. **Andrzej URBANIK** – Wydział Lekarski

Dr n. med. **Roman TOPÓR-MĄDRY** – Wydział Nauk o Zdrowiu

Lek. **Jeremiasz JAGIEŁŁA** – pracownik zewnętrzny

Dr n. med. **Marcin WNUK** – Wydział Lekarski

NAGRODY REKTORA UNIwersYTETU Jagiellońskiego

JM Rektor UJ przyznał 1076 pracownikom za ich wyróżniającą się pracę w Uczelni nagrody pieniężne – ze środków określonych w art. 155 ustawy Prawo o szkolnictwie wyższym.

6.3. Rozwój naukowy

Habilitacje i doktoraty w latach 2005–2012

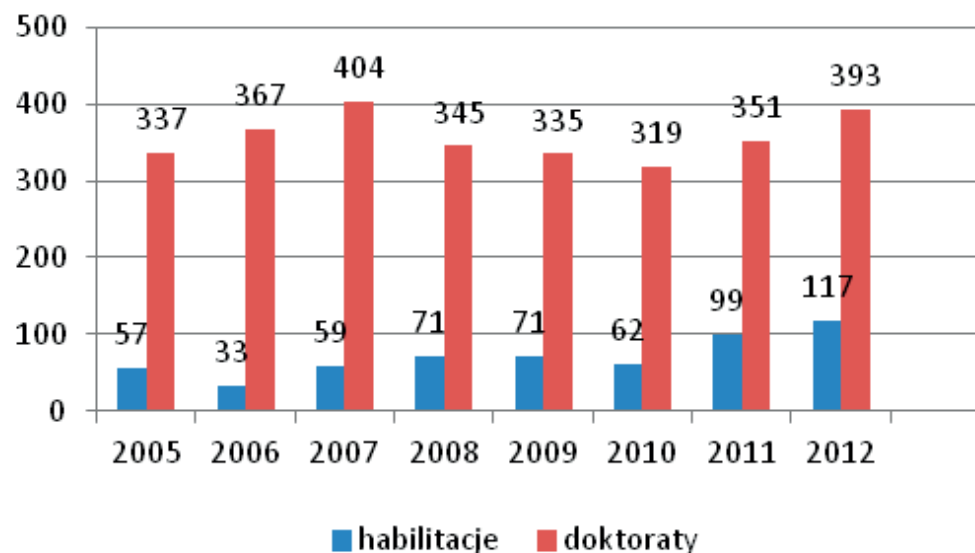

Kolokwia habilitacyjne i doktoraty w 2012 roku

Wydział	Habilitacje	Doktoraty	w tym doktoraty osób spoza UJ
Wydział Prawa i Administracji	9	30	8
Wydział Filozoficzny	16	41	4
Wydział Historyczny	10	26	3
Wydział Filologiczny	5	21	5
Wydział Polonistyki	8	19	3
Wydział Matematyki i Informatyki	2	7	2
Wydział Fizyki, Astronomii i Informatyki Stosowanej	7	28	0
Wydział Biologii i Nauk o Ziemi	12	31	0
Wydział Chemii	5	14	0
Wydział Zarządzania i Komunikacji Społecznej	4	17	9
Wydział Studiów Międzynarodowych i Politycznych	6	18	0
Wydział Biochemii, Biofizyki i Biotechnologii	2	17	3
Wydział Lekarski	27	100	40
Wydział Farmaceutyczny	4	12	1
Wydział Nauk o Zdrowiu	0	12	4
Razem	117	393	82

Osoby, które w roku 2012 odbyły kolokwia habilitacyjne na wydziałach

Instytucja/jednostka	Imię i nazwisko	Instytucja
Wydział Prawa i Administracji	Dr hab. Antoni Bojańczyk	UKSW
Wydział Prawa i Administracji	Dr hab. Wojciech Dadak	Uniwersytet Jagielloński
Wydział Prawa i Administracji	Dr hab. Dorota Dąbek	Uniwersytet Jagielloński
Wydział Prawa i Administracji	Dr hab. Piotr Dobosz	Uniwersytet Jagielloński
Wydział Prawa i Administracji	Dr hab. Marcin Kamiński	Uniwersytet Jagielloński
Wydział Prawa i Administracji	Dr hab. Czesław Kłak	WSPiA Rzeszów
Wydział Prawa i Administracji	Dr hab. Paweł Podrecki	Uniwersytet Jagielloński
Wydział Prawa i Administracji	Dr hab. Andrzej Sakowicz	Uniwersytet w Białymstoku
Wydział Prawa i Administracji	Dr hab. Zdzisław Zarzycki	Uniwersytet Jagielloński

Wydział Filozoficzny	Dr hab. Piotr Bartula	Uniwersytet Jagielloński
Wydział Filozoficzny	Dr hab. Andrzej Bukowski	Uniwersytet Jagielloński
Wydział Filozoficzny	Dr hab. Jerzy Gołosz	Uniwersytet Jagielloński
Wydział Filozoficzny	Dr hab. Joanna Hańderek	Uniwersytet Jagielloński
Wydział Filozoficzny	Dr hab. Marcin Lubaś	Uniwersytet Jagielloński
Wydział Filozoficzny	Dr hab. Jacek Nowak	Uniwersytet Jagielloński
Wydział Filozoficzny	Dr hab. Anna Ewa Peck	Uniwersytet w USA
Wydział Filozoficzny	Dr hab. Przemysław Piotrowski	Uniwersytet Jagielloński
Wydział Filozoficzny	Dr hab. Andrzej Porębski	Uniwersytet Jagielloński
Wydział Filozoficzny	Dr hab. Małgorzata Sacha	Uniwersytet Jagielloński
Wydział Filozoficzny	Dr hab. Alicja Senejko	Uniwersytet Wrocławski
Wydział Filozoficzny	Dr hab. Piotr Sikora	Akademia Ignatianum Kraków
Wydział Filozoficzny	Dr hab. Teresa Sołdra-Gwiżdż	PIN – Instytut Śląski w Opolu
Wydział Filozoficzny	Dr hab. Janusz Sytnik-Czterwartyński	Uniwersytet Jagielloński
Wydział Filozoficzny	Dr hab. Izabela Trzcicka	Uniwersytet Jagielloński
Wydział Filozoficzny	Dr hab. Katarzyna Warmińska	Uniwersytet Jagielloński
Wydział Historyczny	Dr hab. Jarosław Bodzek	Uniwersytet Jagielloński
Wydział Historyczny	Dr hab. Jacek Bonarek	Uniwersytet J. Kochanowskiego filia Piotrków Trybunalski
Wydział Historyczny	Dr hab. Marcin Kaleciński	Uniwersytet Gdański
Wydział Historyczny	Dr hab. Mirosław Kruk	Uniwersytet Gdański
Wydział Historyczny	Dr hab. Robert Lipelt	PWSZ w Sanoku
Wydział Historyczny	Dr hab. Piotr Olender	PWSZ w Raciborzu
Wydział Historyczny	Dr hab. Stanisław Pijaj	Uniwersytet Jagielloński
Wydział Historyczny	Dr hab. Henryk Słoczyński	Uniwersytet Jagielloński
Wydział Historyczny	Dr hab. Stanisław Turlej	Uniwersytet Jagielloński
Wydział Historyczny	Dr hab. Konrad Wnęk	Uniwersytet Jagielloński
Wydział Filologiczny	Dr hab. Marzena Chrobak	Uniwersytet Jagielloński
Wydział Filologiczny	Dr hab. Helena Duć-Fajfer	Uniwersytet Jagielloński
Wydział Filologiczny	Dr hab. Kazimierz Jurczak	Uniwersytet Jagielloński
Wydział Filologiczny	Dr hab. Magdalena Ruta	Uniwersytet Jagielloński
Wydział Filologiczny	Dr hab. Magdalena Wasilewska-Chmura	Uniwersytet Jagielloński

Wydział Polonistyki	Dr hab. Wojciech Baluch	Uniwersytet Jagielloński
Wydział Polonistyki	Dr hab. Witold Bobiński	Uniwersytet Jagielloński
Wydział Polonistyki	Dr hab. Jarosław Fazan	Uniwersytet Jagielloński
Wydział Polonistyki	Dr hab. Iwona Janowska	Uniwersytet Jagielloński
Wydział Polonistyki	Dr hab. Małgorzata Krzysztofik	Uniwersytet Humanistyczno-Przyrodniczy Jana Kochanowskiego w Kielcach
Wydział Polonistyki	Dr hab. Agnieszka Marszałek	Uniwersytet Jagielloński
Wydział Polonistyki	Dr hab. Jakub Niedźwiedź	Uniwersytet Jagielloński
Wydział Polonistyki	Dr hab. Anna Seretny	Uniwersytet Jagielloński
Wydział Matematyki i Informatyki	Dr hab. Dariusz Cichoń	Uniwersytet Jagielloński
Wydział Matematyki i Informatyki	Dr hab. Joanna Janczewska	Uniwersytet Gdański
Wydział Fizyki, Astronomii i Informatyki Stosowanej	Dr hab. Bogdan Damski	Uniwersytet Jagielloński
Wydział Fizyki, Astronomii i Informatyki Stosowanej	Dr hab. Andrzej Kapanowski	Uniwersytet Jagielloński
Wydział Fizyki, Astronomii i Informatyki Stosowanej	Dr hab. Andrzej Odrzywołek	Uniwersytet Jagielloński
Wydział Fizyki, Astronomii i Informatyki Stosowanej	Dr hab. Michał Rams	Uniwersytet Jagielloński
Wydział Fizyki, Astronomii i Informatyki Stosowanej	Dr hab. Marian Soida	Uniwersytet Jagielloński
Wydział Fizyki, Astronomii i Informatyki Stosowanej	Dr hab. Zoryana Usatenko	Politechnika Krakowska
Wydział Fizyki, Astronomii i Informatyki Stosowanej	Dr hab. Andrzej Wereszczyński	Uniwersytet Jagielloński
Wydział Chemii	Dr hab. Dariusz Cież	Uniwersytet Jagielloński
Wydział Chemii	Dr hab. Kinga Góra-Marek	Uniwersytet Jagielloński
Wydział Chemii	Dr hab. Tomasz Łojewski	Uniwersytet Jagielloński
Wydział Chemii	Dr hab. Bogdan Stec	Burnham Institute USA
Wydział Chemii	Dr hab. Grzegorz Sulka	Uniwersytet Jagielloński
Wydział Biologii i Nauk o Ziemi	Dr hab. Marta Bąk	Uniwersytet Jagielloński
Wydział Biologii i Nauk o Ziemi	Dr hab. Justyna Drukała	Uniwersytet Jagielloński
Wydział Biologii i Nauk o Ziemi	Dr hab. Robert Konieczny	Uniwersytet Jagielloński
Wydział Biologii i Nauk o Ziemi	Dr hab. Dorota Lachowska-Cierlik	Uniwersytet Jagielloński

Wydział Biologii i Nauk o Ziemi	Dr hab. Małgorzata Lenartowicz	Uniwersytet Jagielloński
Wydział Biologii i Nauk o Ziemi	Dr hab. Piotr Nowicki	Uniwersytet Jagielloński
Wydział Biologii i Nauk o Ziemi	Dr hab. Marta Oszczytko-Clowes	Uniwersytet Jagielloński
Wydział Biologii i Nauk o Ziemi	Dr hab. Tomasz Pyrcz	Uniwersytet Jagielloński
Wydział Biologii i Nauk o Ziemi	Dr hab. Marek Romek	Uniwersytet Jagielloński
Wydział Biologii i Nauk o Ziemi	Dr hab. Alina Stachurska-Swakoń	Uniwersytet Jagielloński
Wydział Biologii i Nauk o Ziemi	Dr hab. Jolanta Święchowicz	Uniwersytet Jagielloński
Wydział Biologii i Nauk o Ziemi	Dr hab. Joanna Zalewska-Gałosz	Uniwersytet Jagielloński
Wydział Biochemii, Biofizyki i Biotechnologii	Dr hab. Zenon Matuszak	Akademia Górniczo-Hutnicza Kraków
Wydział Biochemii, Biofizyki i Biotechnologii	Dr hab. Maria Rapała-Kozik	Uniwersytet Jagielloński
Wydział Zarządzania i Komunikacji Społecznej	Dr hab. Zbysław Dobrowolski	Uniwersytet Jagielloński
Wydział Zarządzania i Komunikacji Społecznej	Dr hab. Łukasz Gawel	Uniwersytet Jagielloński
Wydział Zarządzania i Komunikacji Społecznej	Dr hab. Mariola Marczak	Uniwersytet Warmińsko-Mazurski
Wydział Zarządzania i Komunikacji Społecznej	Dr hab. Grzegorz Mazurkiewicz	Uniwersytet Jagielloński
Wydział Studiów Międzynarodowych i Politycznych	Dr hab. Monika Banaś	Uniwersytet Jagielloński
Wydział Studiów Międzynarodowych i Politycznych	Dr hab. Ewa Bojenko-Izdebska	Uniwersytet Jagielloński
Wydział Studiów Międzynarodowych i Politycznych	Dr hab. Danuta Kabat-Rudnicka	Uniwersytet Ekonomiczny Kraków
Wydział Studiów Międzynarodowych i Politycznych	Dr hab. Jacek Kołodziej	Uniwersytet Jagielloński
Wydział Studiów Międzynarodowych i Politycznych	Dr hab. Paweł Laidler	Uniwersytet Jagielloński
Wydział Studiów Międzynarodowych i Politycznych	Dr hab. Marcin Lasoń	Akademia Krakowska im. Frycza-Modrzewskiego
Wydział Lekarski	Dr hab. Krzysztof Bartuś	Uniwersytet Jagielloński – Collegium Medicum
Wydział Lekarski	Dr hab. Stanisław Bartuś	Uniwersytet Jagielloński – Collegium Medicum

Wydział Lekarski	Dr hab. Andrzej Cechnicki	Uniwersytet Jagielloński – Collegium Medicum
Wydział Lekarski	Dr hab. Piotr Ceranowicz	Uniwersytet Jagielloński – Collegium Medicum
Wydział Lekarski	Dr hab. Tomasz Dziedzic	Uniwersytet Jagielloński – Collegium Medicum
Wydział Lekarski	Dr hab. Jolanta Goździk	Uniwersytet Jagielloński – Collegium Medicum
Wydział Lekarski	Dr hab. Wojciech Górecki	Uniwersytet Jagielloński – Collegium Medicum
Wydział Lekarski	Dr hab. Barbara Gryglewska	Uniwersytet Jagielloński – Collegium Medicum
Wydział Lekarski	Dr hab. Bogusław Kapelak	Uniwersytet Jagielloński – Collegium Medicum
Wydział Lekarski	Dr hab. Marek Klocek	Szpital Uniwersytecki w Krakowie
Wydział Lekarski	Dr hab. Jacek Kołcz	Uniwersytet Jagielloński – Collegium Medicum
Wydział Lekarski	Dr hab. Jerzy Kopeć	Uniwersytet Jagielloński – Collegium Medicum
Wydział Lekarski	Dr hab. Jacek Legutko	Uniwersytet Jagielloński – Collegium Medicum
Wydział Lekarski	Dr hab. Dorota Lemańska	Uniwersytecki Szpital Dziecięcy w Krakowie
Wydział Lekarski	Dr hab. Wojciech Leppert	Uniwersytet Medyczny im. Karola Marcinkowskiego w Poznaniu
Wydział Lekarski	Dr hab. Marcin Mikulewicz	Uniwersytet Medyczny im. Piastów Śląskich we Wrocławiu
Wydział Lekarski	Dr hab. Renata Modrzejewska	Uniwersytet Jagielloński – Collegium Medicum
Wydział Lekarski	Dr hab. Tomasz Mroczek	Uniwersytet Jagielloński – Collegium Medicum
Wydział Lekarski	Dr hab. Dorota Mrozek-Budzyn	Uniwersytet Jagielloński – Collegium Medicum
Wydział Lekarski	Dr hab. Joanna Pera	Uniwersytet Jagielloński – Collegium Medicum
Wydział Lekarski	Dr hab. Elwira Przybylik-Mazurek	Uniwersytet Jagielloński – Collegium Medicum
Wydział Lekarski	Dr hab. Monika Rudzińska	Uniwersytet Jagielloński – Collegium Medicum
Wydział Lekarski	Dr hab. Krzysztof Stachura	Uniwersytet Jagielloński – Collegium Medicum

Wydział Lekarski	Dr hab. Wojciech Szczeklik	Uniwersytet Jagielloński – Collegium Medicum
Wydział Lekarski	Dr hab. Piotr Wałęga	Uniwersytet Jagielloński – Collegium Medicum
Wydział Lekarski	Dr hab. Grażyna Wiśniewska	Uniwersytet Jagielloński – Collegium Medicum
Wydział Lekarski	Dr hab. Małgorzata Zaleska	Uniwersytet Jagielloński – Collegium Medicum
Wydział Farmaceutyczny	Dr hab. Henryk Bartoń	Uniwersytet Jagielloński – Collegium Medicum
Wydział Farmaceutyczny	Dr hab. Jadwiga Hartwich	Uniwersytet Jagielloński – Collegium Medicum
Wydział Farmaceutyczny	Dr hab. Agnieszka Skowron	Uniwersytet Jagielloński – Collegium Medicum
Wydział Farmaceutyczny	Dr hab. Paweł Zajdel	Uniwersytet Jagielloński – Collegium Medicum

Średnia liczba lat potrzebna do uzyskania stopnia doktora habilitowanego na poszczególnych wydziałach

Wydział	2012
Wydział Prawa i Administracji	14,4
Wydział Filozoficzny	13,1
Wydział Historyczny	12,8
Wydział Filologiczny	19
Wydział Polonistyki	13
Wydział Matematyki i Informatyki	14
Wydział Fizyki, Astronomii i Informatyki Stosowanej	11,3
Wydział Chemii	12
Wydział Biologii i Nauk o Ziemi	13
Wydział Biochemii, Biofizyki i Biotechnologii	15,5
Wydział Zarządzania i Komunikacji Społecznej	12
Wydział Studiów Międzynarodowych i Politycznych	13,3
Wydział Lekarski	14
Wydział Farmaceutyczny	15
Wydział Nauk o Zdrowiu	6,5

6.4. Nominacje, awanse i konkursy

Na stanowisko profesora zwyczajnego w Uniwersytecie Jagiellońskim zostało mianowanych **23** profesorów. Są to:

- Prof. dr hab. **Rafał ABDANK-KOZUBSKI** – Wydział Fizyki, Astronomii i Informatyki Stosowanej
Prof. dr hab. **Krystyna CHOJNICKA** – Wydział Prawa i Administracji
Prof. dr hab. **Krzysztof CIAŁOWICZ** – Wydział Historyczny
Prof. dr hab. med. **Danuta CZARNECKA** – Wydział Lekarski
Prof. dr hab. **Jan CHOCHOROWSKI** – Wydział Historyczny
Prof. dr hab. **Marta DZIEDZICKA-WASYLEWSKA** – Wydział Biochemii, Biofizyki i Biotechnologii
Prof. dr hab. **Halina GABRYŚ** – Wydział Biochemii, Biofizyki i Biotechnologii
Prof. dr hab. **Józef GIEROWSKI** – Wydział Lekarski
Prof. dr hab. **Małgorzata KŁYS** – Wydział Lekarski
Prof. dr hab. **Wojciech KUCHARZ** – Wydział Matematyki i Informatyki
Prof. dr hab. **Grzegorz LEWICKI** – Wydział Matematyki i Informatyki
Prof. dr hab. **Artur MICHALAK** – Wydział Chemii
Prof. dr hab. **Piotr PODOLEC** – Wydział Lekarski
Prof. dr hab. **Jacek POPIEL** – Wydział Polonistyki
Prof. dr hab. med. **Piotr POPIK** – Wydział Nauk o Zdrowiu
Prof. dr hab. **Renata PRZYBYLSKA** – Wydział Polonistyki
Prof. dr hab. **Grzegorz PRZEBINDA** – Wydział Filologiczny
Prof. dr hab. **Katarzyna STADNICKA** – Wydział Chemii
Prof. dr hab. **Marcela ŚWIĄTKOWSKA** – Wydział Filologiczny
Prof. dr hab. med. **Krystyna SZTEFKO** – Wydział Lekarski
Prof. dr hab. **Jan W. TKACZYŃSKI** – Wydział Studiów Międzynarodowych i Politycznych
Prof. dr hab. **Wacław WALECKI** – Wydział Polonistyki
Prof. dr hab. med. **Jerzy WORDLICZEK** – Wydział Lekarski

Na stanowisko profesora nadzwyczajnego w Uniwersytecie Jagiellońskim zostało zatrudnionych **35** profesorów. Są to:

- Dr hab. n. med. **Dariusz ADAMEK** – Wydział Lekarski
Dr hab. **Piotr BILIŃSKI** – Wydział Studiów Międzynarodowych i Politycznych

- Dr hab. **Elwira BUSZEWICZ** – Wydział Polonistyki
Dr hab. **Joanna CICHY** – Wydział Biochemii, Biofizyki i Biotechnologii
Dr hab. **Sławomir CIEŚLAK** – Wydział Prawa i Administracji
Dr hab. **Marek DĘBOWSKI** – Wydział Polonistyki
Dr hab. **Joachim DIEC** – Wydział Studiów Międzynarodowych i Politycznych
Prof. dr hab. med. **Tadeusz GAŹDZIK** – Wydział Nauk o Zdrowiu
Dr hab. n. med. **Jerzy GAŚOWSKI** – Wydział Lekarski
Prof. dr **Tadeusz HOLAK** – Wydział Chemii
Dr hab. **Elżbieta HADUCH** – Wydział Biologii i Nauk o Ziemi
Dr hab. **Wojciech JAKIMOWICZ** – Wydział Prawa i Administracji
Prof. dr hab. **Romuald JANIK** – Wydział Fizyki, Astronomii i Informatyki Stosowanej
Dr hab. n. med. **Piotr JANKOWSKI** – Wydział Lekarski
Dr hab. **Piotr JEDYNAK** – Wydział Zarządzania i Komunikacji Społecznej
Prof. dr hab. **Piotr KRASNY** – Wydział Historyczny
Dr hab. **Franciszek KROK** – Wydział Fizyki, Astronomii i Informatyki Stosowanej
Dr hab. **Jacek KORCHOWIEC** – Wydział Chemii
Dr hab. n. med. **Jarosław KUŹDŹAŁ** – Wydział Nauk o Zdrowiu
Dr hab. **Maria MAŚLANKA-SORO** – Wydział Filologiczny
Dr hab. **Lucjan MIŚ** – Wydział Filozoficzny
Prof. dr hab. med. **Piotr ODRWAŻ-PIENIAŻEK** – Wydział Lekarski
Dr hab. n. med. **Rafał OLSZANECKI** – Wydział Lekarski
Dr hab. n. med. **Dorota PACH** – Wydział Lekarski
Dr hab. **Maria PAPIERZ** – Wydział Filologiczny
Prof. dr hab. **Łukasz PLESNAR** – Wydział Zarządzania i Komunikacji Społecznej
Prof. dr hab. **Krzysztof PŁESZKA** – Wydział Prawa i Administracji
Dr hab. n. med. **Bogdan SOLNICA** – Wydział Lekarski
Dr hab. **Aleksandra TOKARZ** – Wydział Filozoficzny
Dr hab. **Guillaume VALETTE** – Wydział Matematyki i Informatyki
Dr hab. n. med. **Adam WINDAK** – Wydział Lekarski
Dr hab. **Ewa WYSOCKA** – Wydział Filozoficzny
Dr hab. **Jerzy ZACHOROWSKI** – Wydział Fizyki, Astronomii i Informatyki Stosowanej
Dr hab. **Szczepan ZAPOTOCZNY** – Wydział Chemii
Dr hab. **Agnieszka ZIOŁOWICZ** – Wydział Polonistyki

Tytuł naukowy profesora w okresie sprawozdawczym otrzymało **35** nauczycieli akademickich naszej Uczelni:

Prof. dr hab. **Kazimierz BANEK** – Wydział Filozoficzny
 Prof. dr hab. **Jerzy BRZOSOWSKI** – Wydział Filologiczny
 Prof. dr hab. med. **Leszek BRYNIARSKI** – Wydział Lekarski
 Prof. dr hab. **Marek BUGDOL** – Wydział Zarządzania i Komunikacji Społecznej
 Prof. dr hab. med. **Edward CZERWIŃSKI** – Wydział Nauk o Zdrowiu
 Prof. dr hab. med. **Dominika DUDEK** – Wydział Lekarski
 Prof. dr hab. **Tadeusz FILEK** – Wydział Filozoficzny
 Prof. dr hab. med. **Krzysztof FYDEREK** – Wydział Lekarski
 Prof. dr hab. **Jacek GOLAK** – Wydział Fizyki, Astronomii i Informatyki Stosowanej
 Prof. dr hab. med. **Filip GOŁKOWSKI** – Wydział Lekarski
 Prof. dr hab. **Halina GRZMIL-TYLUTKI** – Wydział Filologiczny
 Prof. dr hab. med. **Waldemar HŁADKI** – Wydział Lekarski
 Prof. dr hab. **Adam JELONEK** – Wydział Studiów Międzynarodowych i Politycznych
 Prof. dr hab. **Lidia KASAREŁŁO** – Wydział Filologiczny
 Prof. dr hab. **Stanisław KISTRYN** – Wydział Fizyki, Astronomii i Informatyki Stosowanej
 Prof. dr hab. **Dariusz KOSIŃSKI** – Wydział Polonistyki
 Prof. dr hab. med. **Jacek LELAKOWSKI** – Wydział Lekarski
 Prof. dr hab. **Franciszek LONGCHAMPS DE BERIER** – Wydział Prawa i Administracji
 Prof. dr hab. **Renata MADYDA-LEGUTKO** – Wydział Historyczny
 Prof. dr hab. **Henryk MARONA** – Wydział Farmaceutyczny
 Prof. dr hab. med. **Andrzej MATYJA** – Wydział Lekarski
 Prof. dr hab. **Jacek MŁYNARSKI** – Wydział Chemii
 Prof. dr hab. med. **Piotr ODROWĄŻ-PIENIAŻEK** – Wydział Lekarski
 Prof. dr hab. med. **Paweł PETKOW-DIMITROW** – Wydział Lekarski
 Prof. dr hab. **Anna PILCH** – Wydział Polonistyki
 Prof. dr hab. **Jerzy PISULIŃSKI** – Wydział Prawa i Administracji
 Prof. dr hab. med. **Anna PITUCH-NOWOROLSKA** – Wydział Lekarski
 Prof. dr hab. **Tomasz PLACEK** – Wydział Filozoficzny
 Prof. dr hab. **Wiesław PŁACZEK** – Wydział Fizyki, Astronomii i Informatyki Stosowanej
 Prof. dr hab. **Dorota PRASZAŁOWICZ** – Wydział Studiów Międzynarodowych i Politycznych
 Prof. dr hab. med. **Andrzej RUDZIŃSKI** – Wydział Lekarski

Prof. dr hab. med. **Agnieszka SŁOWIK** – Wydział Lekarski
 Prof. dr hab. **Kazimierz WOLNY-ZMORZYŃSKI** – Wydział Zarządzania i Komunikacji Społecznej
 Prof. dr hab. **Anna ZĄBKOWICZ** – Wydział Zarządzania i Komunikacji Społecznej
 Prof. dr hab. **Fryderyk ZOLL** – Wydział Prawa i Administracji

Średni wiek nauczycieli akademickich w chwili uzyskania tytułu naukowego profesora

Wydział	2012
Wydział Prawa i Administracji	44
Wydział Filozoficzny	62,7
Wydział Historyczny	64
Wydział Filologiczny	58,7
Wydział Polonistyki	53
Wydział Matematyki i Informatyki	–
Wydział Fizyki, Astronomii i Informatyki Stosowanej	49
Wydział Chemii	41
Wydział Biologii i Nauk o Ziemi	–
Wydział Biochemii, Biofizyki i Biotechnologii	–
Wydział Zarządzania i Komunikacji Społecznej	52,3
Wydział Studiów Międzynarodowych i Politycznych	57
Wydział Lekarski	54,9
Wydział Farmaceutyczny	65
Wydział Nauk o Zdrowiu	64

KONKURSY

Na stanowiska nauczycieli akademickich we wszystkich jednostkach organizacyjnych Uniwersytetu Rektor UJ ogłosił następujące konkursy:

- 32** konkursy na stanowisko profesora zwyczajnego
- 46** konkursów na stanowisko profesora nadzwyczajnego
- 15** konkursów na stanowisko adiunkta habilitowanego
- 150** konkursów na stanowisko adiunkta
- 180** konkursów na stanowisko asystenta
- 78** konkursów na stanowisko starszego wykładowcy
- 32** konkursy na stanowisko wykładowcy
- 1** konkurs na stanowisko instruktora
- 9** konkursów na stanowisko lektora

6.5. Sprawy dyscyplinarne wobec nauczycieli akademickich

W 2012 roku Rzecznicy Dyscyplinarni dla Nauczycieli Akademickich prowadzili 6 postępowań wyjaśniających, w tym:

- w stosunku do 1 nauczyciela postępowanie zostało umorzone;
- w stosunku do 5 nauczycieli postępowanie wyjaśniające w toku.

W 2012 roku przed Komisją Dyscyplinarną dla Nauczycieli Akademickich toczyło się 1 postępowanie dyscyplinarne.

7. Badania naukowe

7.1. Finansowanie badań naukowych

Przedstawione poniżej tabele pokazują koszty poniesione w 2012 r. na działalność naukowo-badawczą oraz wspierającą badania naukowe z rozbiem na różne źródła finansowania, tj. MNiSW, Narodowego Centrum Nauki, Narodowego Centrum Badań i Rozwoju, Fundacji na Rzecz Nauki Polskiej i innych, wraz ze środkami z KE w ramach 7.PR oraz z innych

instytucji zagranicznych, których zestawienie zostało wykazane w dziale WSPÓŁPRACA MIĘDZYNARODOWA.

W 2012 r. w Uniwersytecie realizowano **3036** tematów badawczych w ramach działalności statutowej, a poniesione koszty wynosiły **46 683 885** zł.

Ogółem w 2012 r. realizowanych było 4376 projektów badawczych (wraz z działalnością wspomagającą i inwestycyjną na badania). Razem poniesione koszty wynosiły 234 560 435 zł.

Finansowanie badań – zestawienie zbiorcze za 2012 rok (koszty poniesione, w zaokrągleniu do pełnych kwot)

Lp.	Rodzaj działalności	UJ		UJ CM		Ogółem	
		Liczba projektów	Poniesione koszty (w zł)	Liczba projektów	Poniesione koszty (w zł)	Liczba projektów	Poniesione koszty (w zł)
1.	Dotacja na działalność statutową ogółem MNiSW ¹	2522	31 218 542	514	15 465 343	3036	46 683 885
2.	Projekty badawcze MNiSW, w tym	552	27 193 901	139	8 447 595	691	35 641 496
	• Projekty badawcze (PB) własne (w tym habilitacyjne) i promotorskie	402	16 761 368	101	6 765 152	503	23 526 520
	• DIAMENTOWY GRANT	15	408 254	4	114 135	19	522 389
	• GRANTY NA GRANTY	3	59 935	4	62 300	7	122 235
	• IDEAS PLUS	2	1 199 742	1	227 711	3	1 427 453
	• IUVENTUS PLUS	30	2 306 978	7	279 741	37	2 586 719
	• MOBILNOŚĆ PLUS	3	300 400	1	168 000	4	468 400
	• Narodowy Program Rozwoju Humanistyki	33	2 516 353	3	44 000	36	2 560 353
	• Projekty międzynarodowe współfinansowane (PMW)	19	1 370 808	10	360 160	29	1 730 968
	• Projekty zamawiane i rozwojowe	2	880 793	6	334 476	8	1 215 269
	• Stypendia MNiSW dla wybitnych młodych naukowców	43	1 389 270	2	91 920	45	1 481 190

¹ Wysokość przyznanej dotacji z rozbiem na wydziały znajduje się w odrębnej tabeli.

² Zestawienie poniesionych kosztów, z rozbiem na poszczególne programy i na wydziały, znajduje się w odrębnej tabeli.

Lp.	Rodzaj działalności	UJ		UJ CM		Ogółem	
		Liczba projektów	Poniesione koszty (w zł)	Liczba projektów	Poniesione koszty (w zł)	Liczba projektów	Poniesione koszty (w zł)
3.	Projekty badawcze Narodowego Centrum Nauki ²	261	17 383 744	56	4 229 413	317	21 613 157
4.	Projekty wdrożeniowe z NCBR, w tym realizowane w ramach Programu Operacyjnego Innowacyjna Gospodarka	26	29 118 614	4	357 651	30	29 476 265
	• INITECH	1	228 955	0	0	1	228 955
	• INNOTECH	2	265 612	0	0	2	265 612
	• LIDER	3	1 029 323	1	283 738	4	1 313 061
	• PATENT PLUS	1	38 107	0	0	1	38 107
	• Program Badań Stosowanych	1	0	2	981	3	981
	• Kreator innowacyjności	2	549 140	0	0	2	549 140
	• ERA NET, programy międzynarodowe	5	503 533	1	72 932	6	576 465
	• Obronność i bezpieczeństwo	6	377 805	0	0	6	377 805
	• Strategiczny program badań naukowych i prac rozwojowych	1	1 614 113	0	0	1	1 614 113
	• Projekty obejmujące zakup lub wytworzenie aparatury naukowo-badawczej, w tym także projekty inwestycyjne	4	24 512 026	0	0	4	24 512 026
5.	Projekty dofinansowane z Mechanizmu Finansowego EOG/Norweskiego Mechanizmu Finansowego	2	67 407	0	0	2	67 407
6.	Wkład krajowy do projektów dofinansowanych z Mechanizmu Finansowego EOG/Norweskiego Mechanizmu Finansowego	2	3 576	0	0	2	3 576
7.	Projekty z Polsko-Szwajcarskiego Programu Badawczego	3	494 831	1	1 164 318	4	1 659 149
8.	Projekty Fundacji na rzecz Nauki Polskiej, w tym realizowane w ramach Programu Operacyjnego Innowacyjna Gospodarka oraz Programu Operacyjnego Kapitał Ludzki:	43	4 544 971	3	844 224	46	5 389 195
	• EXTERIUS	2	63 653	0	0	2	63 653
	• FOCUS	2	104 103	0	0	2	104 103
	• HOMING PLUS (PO IG)	4	108 348	0	0	4	108 348
	• Międzynarodowe Projekty Doktoranckie (PO IG)	5	1 893 353	0	0	5	1 893 353
	• MISTRZ	2	22 866	0	0	2	22 866
	• POMOST- granty powrotowe (PO IG)	5	562 955	1	9 483	6	572 416
	• TEAM (PO IG)	10	1 587 705	0	0	10	1 587 705
	• VENTURES (PO IG)	13	202 010	1	43 985	14	245 995
	• WELCOME (PO IG)	0	0	1	790 756	1	790 756
9.	Projekty finansowane przez Fundację Nutricia	0	0	3	25 763	3	25 763
10.	Pozostałe projekty naukowe, edukacyjne dofinansowane z funduszy strukturalnych (PO IG, PO KL)	53	49 371 720	4	2 335 971	57	51 707 691

Lp.	Rodzaj działalności	UJ		UJ CM		Ogółem	
		Liczba projektów	Poniesione koszty (w zł)	Liczba projektów	Poniesione koszty (w zł)	Liczba projektów	Poniesione koszty (w zł)
11.	Projekty zagraniczne ³	71	7 508 842	31	9 526 636	102	17 035 478
12.	Dofinansowanie Punktu Kontaktowego Europ. Progr. Badawczych z MNIŚW	1	13 417	1	25 000	2	38 417
13.	Projekty realizowane w ramach działalności umownej (KDU)	48	979 509	14	597 098	62	1576607
14.	Inwestycje związane z badaniami, w tym:	13	11 724 497	9	11 917 852	22	23 642 349
	• Inwestycje aparaturowe (IA)	7	3 071 606	3	885 315	10	3 956 921
	• Inwestycje budowlane (IB)	0	0	2	4 697 680	2	4 697 680
	• Lokalne sieci komputerowe (LAN)	1	678 912	1	200 000	2	878 912
	• Projekty inwestycyjne dofinansowane z funduszy strukturalnych (PO IiS, MRPO)	5	7 973 979	3	6 134 857	8	14 108 836
	RAZEM	3597	179 623 571	779	54 936 864	4376	234 560 435

³ Zestawienie wszystkich realizowanych projektów zagranicznych (badawczych i edukacyjnych) znajduje się w rozdziale: Współpraca międzynarodowa

7.2. Projekty badawcze

Wydział/Jednostka	OPUS PBO		MAESTRO PBN		SONATA PBD		SONATA BIS PBD		PRELUDIUM PBM		HARMONIA PMN		FUGA SPD		RAZEM	
	Liczba	Kwota	Liczba	Kwota	Liczba	Kwota	Liczba	Kwota	Liczba	Kwota	Liczba	Kwota	Liczba	Kwota	Liczba	Kwota
Prawa i Administracji	3	17 999	2	49 680	0	0	0	0	5	137 958	0	0	0	0	10	205 637
Filozoficzny	4	261 906	1	256 190	4	188 351	2	23 659	9	87 974	1	28 386	2	60 144	23	906 610
Historyczny	8	159 673	0	0	1	0	0	0	7	149 434	0	0	2	61 642	18	370 749
Filologiczny	3	33 958	0	0	0	0	1	41 861	1	15 600	0	0	0	0	5	91 419
Polonistyki	2	46 525	0	0	0	0	0	0	3	43 273	0	0	0	0	5	89 798
Matematyki i Informatyki	8	570 315	0	0	2	121 894	0	0	7	184 192	1	282 232	0	0	18	1 158 633
Fizyki i Astronomii i Informatyki Stosowanej	17	1 577 977	6	413 402	2	63 696	0	0	17	268 569	9	1 107 512	2	37 171	53	3 468 327
Biologii i Nauk o Ziemi	18	2 086 573	3	777 526	4	155 840	0	0	20	712 303	1	127 864	0	0	46	3 860 106
Biochemii, Biofizyki i Biotechnologii	16	2 135 957	2	217 099	3	550 577	0	0	10	456 184	4	541 791	0	0	35	3 901 608
Chemii	13	1 729 329	0	0	1	3 194	0	0	10	452 697	1	316 207	0	0	25	2 501 427
Studiów Międzynarodowych i Politycznych	7	209 736	0	0	4	40 263	1	0	5	105 185	1	0	0	0	18	355 184
Zarządzania i Komunikacji Społecznej	3	291 657	0	0	0	0	0	0	1	29 966	0	0	0	0	4	321 623

Biblioteka Jagiellońska	0	0,00	0	0,00	0	0,00	0	0,00	0	0,00	0	0,00	0	0,00	0	0,00
Centrum Kopernika	0	0,00	0	0,00	0	0,00	0	0,00	0	0,00	1	152 623			1	152 623
RAZEM UJ	102	9 121 605	14	1 713 897	21	1 123 815	4	65 520	95	2 643 335	19	2 556 615	6	158 957	261	17 383 744
Wydział Lekarski	16	1 465 263	1	196 839	3	288 610	1	54 714	8	339 036	2	97 502	0	0	31	2 441 964
Wydział Farmaceutyczny	7	699 083	1	181 853	2	123 587	0	0	2	78 012	4	202 079	0	0	16	1 284 614
Wydział Nauk o Zdrowiu	6	285 386	0	0	2	140 571	1	76 878	0	0	0	0	0	0	9	502 835
RAZEM CM	29	2 449 732	2	378 692	7	552 768	2	131 592	10	417 048	6	299 581	0	0	56	4 229 413
RAZEM UJ i UJ CM	131	11 571 337	16	2 092 589	28	1 676 583	6	197 112	105	3 060 383	25	2 856 196	6	15 8957	317	21 613 157

Koszty na działalność statutową DS w 2012 r.

Wydział	Koszty przeznaczone na utrzymanie potencjału badawczego	Koszty z DS przeznaczone na rozwój młodych naukowców	Koszty DS ogółem
Prawa i Administracji	1 138 399	352 652	1 491 050
Filozoficzny	1 707 076	422 787	2 129 863
Historyczny	1 521 846	190 325	1 712 178
Filologiczny	1 851 055	208 044	2 059 100
Polonistyki	676 908	334 719	1 011 627
Matematyki i Informatyki	1 439 132	172 025	1 611 158
Fizyki, Astronomii i Informatyki Stosowanej + SPUB	4 275 182	356 145	4 631 328
Biologii i Nauk o Ziemi + SPUB – Ogród Botaniczny	6 178 385	789 865	6 968 249
Biochemii, Biofizyki i Biotechnologii	2 667 678	477 840	3 145 518
Chemii	3 576 365	461 707	4 038 072
Studiów Międzynarodowych i Politycznych	765 866	499 614	1 265 480
Zarządzania i Komunikacji Społecznej	1 001 310	153 617	1 154 927
RAZEM UJ	26 799 203	4 419 339	31 218 550
Wydział Lekarski	11 402 964	936 899	12 339 863
Wydział Farmaceutyczny	1 615 389	316 712	1 932 101
Wydział Nauk o Zdrowiu	1 183 211	10 168	1 193 379
RAZEM UJ CM	14 201 564	1 263 779	15 465 343
RAZEM UJ i UJ CM	41 027 566	5 683 118	46 683 885

7.3. Publikacje naukowe pracowników UJ za rok 2012

Publikacje naukowe pracowników UJ – rok 2012
(na podstawie danych przekazanych przez jednostki)

Jednostka	Rodzaj publikacji				
	1 Orygin.	2 Przegląd.	3 Monogr.	4 Inne	Publikacje w czasopismach o międzynarodowym zasięgu
Wydział Prawa i Administracji	583	-	47	32	24
Wydział Filozoficzny	435	74	54	31	51
Wydział Historyczny	315	81	37	67	76
Wydział Filologiczny	430	-	31	278	121
Wydział Polonistyki	569	24	48	176	160
Wydział Fizyki, Astronomii i Informatyki Stosowanej	484	0	5	0	489
Wydział Matematyki i Informatyki	155	8	11	1	156

Wydział Chemii	320	14	5	26	297
Wydział Biologii i Nauk o Ziemi	560	41	13	513	445
Wydział Zarządzania i Komunikacji Społecznej	317	23	126	46	65
Wydział Studiów Międzynarodowych i Politycznych	313	35	38	80	22
Wydział Biochemii, Biofizyki i Biotechnologii	140	5	10	20	137
Wydział Lekarski	820	257	485	172	611
Wydział Farmaceutyczny	184	38	36	10	147
Wydział Nauk o Zdrowiu	178	31	192	22	112
Archiwum	9	0	1	1	0
Biblioteka Jagiellońska	32	4	2	34	5
Centrum Promieniowania Synchrotronowego	0	0	0	4	1
Razem	5844	631	1141	1513	2919
Razem pozycje 1 + 2 + 3 + 4	9129				

7.4. Konferencje naukowe

Konferencje naukowe zorganizowane przez jednostki w roku 2012

Termin i miejsce	Tytuł przedsięwzięcia	Liczba uczestn.	Organizator
Wydział Prawa i Administracji			
13-15 I Kraków	Unijne podsumowanie roku 2011 – The EU Summary of the year 2011	40	Sekcja Prawa Unii Europejskiej TBSP UJ
16 I Kraków	I Sympozjum Historyków Państwa i Prawa Polskiego. Ogólnopolska konferencja	22	Kat. Historii Prawa Polskiego, Kat. Historii Administracji i Myśli Administracyjnej
27 I Kraków	II Krakowskie Forum Karnistyczne. Ogólnopolska konferencja	700	Katedra Prawa Karnego
11 II Kraków	Międzynarodowa Konferencja „The Many Faces of Normativity”	40	Katedra Filozofii Prawa i Etyki Prawniczej UJ
16-17 III Kraków	Międzynarodowa Eksperscka Interdyscyplinarna Konferencja Naukowa „Kobieta w prawie/Woman in law”	200	Sekcja Prawa Międzynarodowego Publicznego TBSP UJ
16-18 III Kraków	Ogólnopolska Konferencja Naukowa „Zróżnicowane formy dochodzenia do trafnej reakcji karnej”	40	Sekcja Postępowania Karnego TBSP UJ
17 III Kraków	Konferencja międzynarodowa „Ochrona praw człowieka w wymiarze regionalnym”	50	Ośrodek Międzyn. Prawa Humanitarnego i Praw Człowieka UJ
23-24 III Kraków	Międzynarodowa konferencja naukowa „Władza dyskrejonalna w administracji publicznej”	50	Ośrodek Koordynacyjny Szkół Praw Obcych UJ
13-14 IV Kraków	Ogólnopolska konferencja „Ochrona konkurencji i konsumentów w prawie sektorów infrastrukturalnych”	80	Katedra Publicznego Prawa Gospodarczego, TBSP Sekcja PPG
13-14 IV Kraków	Ogólnopolska konferencja naukowa „Proces inwestycyjno-budowlany – administracyjnoprawne wyzwania dla ustawodawcy”	25	TBSP Sekcja Prawa Ochrony Środowiska, Katedra Prawa Ochrony Środowiska UJ
13-15 IV Kraków	VI Ogólnopolska Konferencja „Przełomowe orzeczenia sądów administracyjnych w sprawach podatkowych”	80	Sekcja Prawa Podatkowego TBSP UJ
18-20 IV Kraków	III Ogólnopolska Konferencja Prawa Prywatnego „Harmonizacja prawa cywilnego materialnego”	50	Sekcja Prawa Cywilnego TBSP UJ
20-21 IV Kraków	Ogólnopolska konferencja „Dobro wspólne. Teoria i praktyka”	150	Sekcja Prawa Rzymskiego TBSP UJ
20-21 IV Zakopane	Ogólnopolska konferencja doktorantów prawa finansowego „20 lat podatków dochodowych w Polsce – problematyczne zagadnienia z orzecznictwa i praktyki organów podatkowych”	20	Zakład Prawa Finansowego UJ, Towarzystwo Doktorantów UJ
20-22 IV Kraków	Ogólnopolska Konferencja Naukowa „Wpływ przemian cywilizacyjnych na administrację i prawo administracyjne”	100	Katedra Prawa Administracyjnego UJ
21 IV Kraków	Ogólnopolska konferencja „Profesor Tadeusz Hanausek – kryminalistyk, karnista, policjznawca”	80	Katedra Kryminalistyki i Bezpieczeństwa Publicznego oraz Sekcja Kryminalistyki TBSP UJ
21-22 IV Kraków	Konferencja Międzynarodowa „Regnare et administrare – z dziejów ustroju i prawa administracyjnego”	80	Katedra Historii Prawa Polskiego, TBSP

26-27 IV Kraków	Międzynarodowa konferencja naukowa „Prawo rynku kapitałowego w perspektywie 21 lat funkcjonowania GPW S.A. w Warszawie”	100	Sekcja Prawa Gospodarczego i Handlowego TBSP UJ
27-28 IV Kraków	IV Zjazd Kół Naukowych Prawa Konstytucyjnego „15 lat funkcjonowania Konstytucji RP w polskim porządku prawnym”	50	Sekcja Prawa Konstytucyjnego TBSP UJ
10 V Kraków	Konferencja Międzynarodowa „Przyczyny niesłusznych skazań w USA”	50	Katedra Postępowania Karnego UJ
14-15 V Kraków	Konferencja ogólnopolska „Bezpieczny powiat. Wyzwania dla społeczności lokalnych”	73	Katedra Kryminalistyki i Bezpieczeństwa Publicznego UJ
17-20 V Kraków	IX Ogólnopolskie Sympozjum Prawa Wyznaniowego „Kościoły i inne związki wyznaniowe w służbie dobru wspólnemu”	50	Zakład Prawa Kościelnego i Wyznaniowego UJ
20-23 V Kraków	Ogólnopolska konferencja „Prawo Unii Europejskiej a prawo konstytucyjne państw członkowskich”	90	Katedra Prawa Europejskiego UJ
25-27 V Rabka-Zdrój	Konferencja ogólnopolska „Metodyka prowadzenia ćwiczeń z prawa karnego, schematy rozwiązywania kasusów, standardy wymagań kolokwium zaliczeniowego z prawa karnego materialnego”	38	Katedra Prawa Karnego UJ
1 VI Kraków	Konferencja ogólnopolska „15-lecie Kodyfikacji Karnych”	150	Katedra Prawa Karnego UJ
6-9 VII Kijów	Polsko-niemiecko-ukraińskie seminarium naukowe nt. „Trzecia władza w Europie”	24	Zakład Prawa Międzynarodowego Publicznego UJ
5-8 IX Kraków	Ogólnopolski Zjazd Katedr Prawa Karnego i Kryminologii	230	Katedra Prawa Karnego UJ, Katedra Kryminologii UJ
8 IX Tyniec	Seminarium polsko-niemieckie „Przyszłość prawa karnego”	100	Katedra Prawa Karnego UJ
18-19 IX Kraków	Ogólnopolska Konferencja „Regulacja-innowacja w sektorze energetycznym”	70	Katedra Publicznego Prawa Gospodarczego UJ
26-28 IX Kraków	Międzynarodowa konferencja „Kryminalistyka, Policja, Bezpieczeństwo”	220	Katedra Kryminalistyki i Bezp. Publicznego oraz Laboratorium Kryminalistyczne KWP w Krakowie
6 X Kraków	Zjazd Absolwentów Szkoły Prawa Niemieckiego UJ i UW	100	Katedra Prawa Międzyn. Publicznego, Szkoła Prawa Niemieckiego
8-10 X Zakopane	Drugie Krakowskie Sympozjum Podatkowe „Prawo podatkowe – nauka, edukacja, praktyka”	30	Zakład Prawa Finansowego UJ
20-21 X Kraków	Ogólnopolska konferencja naukowa „Przestrzeń w prawie administracyjnym”	200	Katedra Prawa Administracyjnego UJ
19-20 X Kraków	Ogólnopolska Konferencja naukowa „Psychologia i prawo. Teoria i praktyka u progu XXI wieku”	80	Katedra Kryminalistyki i Bezpieczeństwa Publicznego Katedra Kryminologii
16-17 XI Kraków	I Ogólnopolska Konferencja Centrum Ars „Mediacja – sprawiedliwość w nowej perspektywie”	30	Centrum Alternatywnego Rozwiązywania Sporów UJ
22 XI Kraków	VI ogólnopolskie seminarium naukowe KPST „Służba publiczna – stan obecny, wyzwania i oczekiwania”	80	Katedra Prawa Samorządu Terytorialnego UJ
23-24 XI Kraków	Międzynarodowa Konferencja naukowa „Dni prawnicze polsko-francuskie. Konwergencja i dyferencjacja systemów prawnych”	50	Ośrodek Koordynacyjny Szkół Praw Obcych UJ
14 XII Kraków	IV Kolokwium Jagiellońskie. Odpowiedzialność majątkiem wspólnym małżonków za długi	200	Katedra Prawa Cywilnego UJ

Wydział Filozoficzny			
10 I Kraków	Nowe ontologie. Tradycja postneokantyzmu w Niemczech i w Rosji	50	Zakład Historii Filozofii, Instytut Filozofii UJ
3-5 II Zakopane	IX Winter Seminar in Social Cognition	35	Instytut Psychologii UJ – Małgorzata Kossowska z zespołem
18 III Kraków	IV Konferencja z cyklu „Seksualność człowieka”: „Seksualność człowieka – nadużycie, diagnoza, terapia”	230	Sekcja Kliniczna Koła Naukowego Studentów Psychologii UJ Grzegorz Iniewicz
20–22 IV Kraków	NEURONUS 2012 IBRO & IRUN Neuroscience Forum	450 (z 15 krajów świata)	Koło Neurobiologów Instytutu Zoologii UJ Instytut Psychologii UJ – Michał Kuniecki Międzynarodowa Organizacja Badań nad Mózgiem (IBRO) Międzynarodowa Sieć Uniwersytecka (IRUN)
21 IV Kraków	Baśnie braci Grimm	18	Instytut Religioznawstwa
25 IV Warszawa	Kapitał ludzki dla rozwoju Polski	32	Polska Agencja Rozwoju Przedsiębiorczości, Centrum Ewaluacji i Analiz Polityk Publicznych UJ
26-27 IV Toruń	Obserwatorki z wyobraźnią. Etnograficzne i socjologiczne pisarstwo kobiet	32	Muzeum Etnograficzne w Toruniu, Instytut Socjologii UJ i Instytut Etnologii i Antropologii Kulturowej UW
9 V Kraków	I Studenckiej Konferencji Naukowej Koła Naukowego Pedagogów Opiekunów „XXI wiek – wiekiem seniora”	50	Instytut Pedagogiki UJ
11-12 V Kraków	VI konferencja naukowa doktorantów filozofii „Kierunki Badawcze w Filozofii”	59	Instytut Filozofii UJ, Towarzystwo Doktorantów UJ
15–16 V Kraków	Człowiek w sytuacji trwałej utraty zdrowia. Perspektywa biopsychospołeczna	67 czynnych	Instytut Psychologii UJ – Władysława Pilecka
19-20 V Kraków	Ogólnopolska konferencja studencko-doktorancko-ekspercka „Superbohater – mitologia współczesności”	46 uczestników czynnych (prelegentów); około 45 uczestników biernych (słuchaczy); łącznie: 91 uczestników	Koło Naukowe Porównawczych Studiów Cywilizacji (Anna Kuchta)
21-23 V Kraków Przegorzały	Estetyka sztuk performatywnych	51	Zakład Estetyki Instytutu Filozofii UJ
23 V Lublin	Bilans Kapitału Ludzkiego. Edukacja a rynek pracy	12	Polska Agencja Rozwoju Przedsiębiorczości, Centrum Ewaluacji i Analiz Polityk Publicznych UJ
25-27 V Kraków	Zachód oczami Wschodu. Fuzja światów, dyfuzja kultury	35	Instytut Religioznawstwa
26 V Kijów, Ukraina	Okrągły stół Religia a tożsamość etniczna. Religijne aspekty stosunków polsko-ukraińskich: historia a współczesność	19	Wydział Religioznawstwa Instytutu Filozofii Akademii Ukrainy im. G.C. Skovorody, Katedra Religioznawstwa i Teologii Przykarpackiego Narodowego Uniwersytetu im W. Stefanyka; Państwowa Fundacja Naukowych Badań Podstawowych Ministerstwa Oświaty i Nauki Ukrainy; Instytut Religioznawstwa UJ

28 V Kraków	Konferencja Interdyscyplinarna „Człowiek w procesie zmiany: wychowanie, coaching, psychoterapia – perspektywa humanistyczno-egzystencjalna”	50	Instytut Pedagogiki UJ, Instytut Psychoedukacji i Rozwoju Integralnego Gestalt
29 V Gdańsk	Bilans Kapitału Ludzkiego. Wyzwania dla pomorskiego rynku pracy	16	Polska Agencja Rozwoju Przedsiębiorczości, Centrum Ewaluacji i Analiz Polityk Publicznych UJ
27-31 V Krym, Ukraina	Czełowiek w mire religioznych przedstawienij	49	Instytut Religioznawstwa, Nacjonalnyj zapowiednik Chersonesz Tawriczeskij
31 V-1 VI Kraków	„Rozdroża kultury. Czy herezje są twórcze? Zjawisko herezji w różnych tradycjach i kulturach”	60	KPSC UJ
1 VI Kraków	3 Kongres Młodej Socjologii	100	Koło Naukowe Studentów Socjologii IS UJ
1-2 VI Sewastopol, Ukraina	Kulturnoje mnogoobrazije Kryma: wzaimnootnoszenija chrystjanstwa i islama	56	Ministerstwo obrazowannja, mołodieży i sporta Ukrainy; Sewatopolskij nacjonalnyj uniwersytet W.I Wernadskogo, Instytut Religioznawstwa UJ; Uniwersytet Pardubice (Czechy); Wseukrainskaja asocjacija obščestwennych organizacij-Alraid; Sewastpolskij Filjał Europejskiego uniwersyteta (Ukraina); Ukraino-arabskij centrnauczno- kulturnych swjazej-Alkitab (Ukraina); Filjał moskowskiego gumanitarnogo uniwersyteta im. M.W.Łomonosowa w g. Sewastopole
25 VI-9 XII internet	W sprawie diagnostyki preimplantacyjnej	10 aktywnych	Zakład Badań nad Etyką Zawodową, Polskie Towarzystwo Bioetyczne
27-29 VI Linz, Austria	International Research Seminar in Sociology, Research Methods and Criminology. 4TH JOINT AUSTRIAN – GERMAN – MACEDONIAN – POLISH SEMINAR	38	Johannes Kepler University, Linz, Ss Cyril and Methodius University in Skopje, University of Duisburg-Essen, Instytut Socjologii UJ
3 VII Kraków	Categorical versus dimensional approaches in developmental and clinical psychology	40	Instytut Psychologii UJ Marta Białecka-Pikul, Zofia Wodniecka, Magdalena Smoczyńska
2-5 VII Kazimierz Dolny	EASP Small Group Meeting on Control Experience, Power and Intergroup Relations	30	Uniwersytet Warszawski Instytut Psychologii UJ – Marcin Bukowski University of Leipzig University College London Uniwersytet Warszawski
20-28 VII Zakopane-Kiry	Szkoła Letnia European Society of Cognitive Psychology „Dynamics of Consciousness”	29	European Society for Cognitive Psychology Instytut Psychologii UJ – Michał Wierzchoń
12-14 IX Kraków	Religions: Fields of Research, Methods and Perspectives	47	ZN „Studia Religiológica”; Instytut Religioznawstwa
15 IX-15 X internet	O racjonalne decyzje w opiece neonatalnej	3 aktywnych	Zakład Badań nad Etyką Zawodową, Polskie Towarzystwo Bioetyczne
27-29 IX Kraków	Consciousness and Volition: 1st International Krakow Conference in Cognitive Science	100	Instytut Filozofii UJ Instytut Psychologii UJ – Michał Wierzchoń Akademia Górniczo-Hutnicza
1 X-9 XII internet	Jakich świadczeń medycznych wolno odmówić ze względów moralnych?	8 aktywnych	Zakład Badań nad Etyką Zawodową, Polskie Towarzystwo Bioetyczne

10-12 X Zaporizhzhya, Ukraina	INTERNATIONAL SCIENTIFIC AND PRACTICAL CONFERENCE: „INTEGRATION POTENTIAL of MODERN PSYCHOLOGY AND DIRECTIONS OF ITS DEVELOPMENT”	26 referentów	MINISTRY OF EDUCATION AND SCIENCE, YOUTH AND SPORT OF UKRAINE, ZAPORIZHZHYA NATIONAL UNIVERSITY Faculty of Social Pedagogics and Psychology, Department of Applied Psychology NATIONAL ACADEMY OF PEDAGOGICAL SCIENCE OF UKRAINE Institute of Psychology named after G.S. Kostyuk Institute of Social and Political Psychology INSTITUTE of SOCIOLOGY JAGIELLONIAN UNIVERSITY, CRACOW, POLAND „AUREL VLAICU” UNIVERSITY of ARAD, ROMANIA
15 X Kraków	Ogólnopolska konferencja studentów i doktorantów „Rozmawiając z dzieckiem – teoria i praktyka relacji dorosły-dziecko według Janusza Korczaka”	300 (szacunkowo) w tym uczestników czynnych – prelegentów 21	Akademia Ignatianum w Krakowie – Instytut Nauk o Wychowaniu, Uniwersytet Jagielloński w Krakowie – Instytut Pedagogiki – Zakład Pedagogiki Kultury i Historii Idei Pedagogicznych, Krakowski Oddział Polskiego Towarzystwa Pedagogicznego Koła Naukowe Doktorantów i Studentów
18-20 X Kraków	Toleration and Tolerance. Models, Metamorphoses and Implications	ok. 40 uczestników rzeczywistych (udział w debatach oraz wystąpienia z referatami)	Centrum Badań nad Historią Idei UJ; Stow. Willa Decjusza; Ministerstwo Spraw Zagranicznych RP; Konsulat Francuski w Krakowie
19-21 X Kraków	Osoba terapeuty. Relacja terapeutyczna	450	Sekcja Naukowej Terapii Rodzin Polskiego Towarzystwa Psychiatrycznego Sekcja Naukowej Psychoterapii Polskiego Towarzystwa Psychiatrycznego Sekcja Psychoterapii Polskiego Towarzystwa Psychologicznego Grzegorz Iniewicz
22-23 X Kraków	V Seminarium Metodologii Pedagogiki	ok. 90	Instytut Pedagogiki UJ
23-24 X Kraków	LVII Konferencja Historii Logiki	25	Zakład Logiki Uniwersytetu Jagiellońskiego
15-17 XI Lanckorona	Typy narracji a postrzeganie rzeczywistości	6	UPJPII, Instytut Religioznawstwa
16-17 XI Kraków	Music and Genocide	40	KPSC UJ, Muzeum Sztuki i Techniki Japońskiej Manggha, Stowarzyszenie Humanistycznych Inicjatyw Twórczych Sztruks
17-18 XI Kraków	Ogólnopolska konferencja studencko-doktorancko-ekspercka „Zabawka – czy tylko dla dzieci? Gry i zabawki w kulturach świata”	36 uczestników czynnych (prelegentów); około 50 uczestników biernych (słuchaczy); łącznie: 86 uczestników	Koło Naukowe Porównawczych Studiów Cywilizacji (Anna Kuchta)

14-15 XII Kraków	Spiel. Facetten der Ideengeschichte des Spiels / Game and Gambling. Facets of the History of Ideas	15 (udział w debatach oraz wystąpienia z referatami)	Centrum Badań nad Historią Idei UJ, Międzynarodowy Klub Historii Idei UJ (ze wsparciem Wydziału Filozoficznego UJ oraz Konsulatu i Instytutu Francuskiego w Krakowie), w ramach <i>Narodowego programu Rozwoju Humanistyki</i> MNiSW RP.
Wydział Historyczny			
24-26 II Kraków	2nd Cracow Maya Conference: Precolumbian Water Management	17	Instytut Archeologii UJ
26 III Kraków	Adam Stefan Sapieha. 100-lecie konsekracji i ingresu	20	Instytut Historii UJ, PAU, UPJPII
29 III Kraków	Edward Śmigły-Rydz (1886-1941), trzeci marszałek Polski Niepodległej w siedemdziesiątą rocznicę śmierci	25	Wydział Historyczny UJ, Instytut Józefa Piłsudskiego w Warszawie, Narodowe Centrum Kultury
19-20 IV Przemyśl	Przemyśl i ziemia przemyska w strefie wpływów ruskich (X – połowa XIV w.)	30	Instytut Historii UJ, Towarzystwo Przyjaciół Nauk w Przemyślu, Państwowa Wyższa Szkoła Wschodnioeuropejska w Przemyślu
5-7 V Kraków	Copper and Trade in South Eastern Mediterranean	20	Instytut Archeologii UJ
5-7 V Kraków	Mimesis in Byzantine Art: Classical, Realistic or Imitative?	22	Instytut Historii Sztuki UJ, Instytut Historii Sztuki i Kultury UPJPII
10-11 V Kraków	Front wschodni Wielkiej Wojny	20	Instytut Historii UJ
24-26 V Kowno	Europa Środkowo-Wschodnia w czasach bitwy nad Sinymi Wodami	30	Instytut Historii UJ, Vytauto Didžiojo Universitetas, Lietuvos istorijos institutas
4-7 VII Kraków	6 th Central European Conference of Egyptologists. Egypt 2012: Perspectives of Research	32	Instytut Archeologii UJ
20-23 VII Kraków	3 rd Conference on Towers in Medieval Europe: Urbs Turrita – Towers in Medieval Cities and Towns	20	Instytut Archeologii UJ, University of Stirling
15 IX Kraków	Śladami awangardy – sztuka i architektura Europy Środkowej po 1945 r.	5	Instytut Historii Sztuki UJ
17-18 IX Kraków-Zakopane	The vernacular revival and the universal language of visual form	9	Instytut Historii Sztuki UJ, AICA
3-4 X Kraków	Jehoshua Ozjasz Thon (1870-1936). His Life, Thought and Activities	20	Instytut Judaistyki UJ
11-13 X Kraków	Physical Violence and State Legitimacy in Late Socialism	30	Instytut Historii UJ
17 X Kraków	Europa napoleońska i wojna 1812 roku	40	Instytut Historii UJ, Konsulat Generalny Francji, Instytut Francuski
26-27 X Kraków	Mosty w cywilizacji i kulturze Europy Środkowej	25	Instytut Historii UJ, PAU, MCK
27-28 X Kraków	Settlement, Communication and Exchange around the Western Carpathians in European Context	31	Instytut Archeologii UJ
7-9 XI Kraków	Kultura badeńska – wokół Karpat Zachodnich	34	Instytut Archeologii UJ, Muzeum Archeologiczne w Krakowie

15 XI Kraków	PRLozoik	8	Instytut Historii Sztuki UJ
15-17 XI Warszawa	Ruś w epoce najazdów mongolskich (1222-1480)	30	Instytut Historii UJ, Instytut Historii PAN, Instytut Historyczny UW, Uniwersytet Przykarpcki im. Wasyla Stefanyka w Iwano-Frankiwsku
15-17 XI Kraków	Nawarstwienia historyczne miast Europy Środkowej	39	Instytut Archeologii UJ, AGH
Wydział Filologiczny			
14-16 III Kraków	Język trzeciego tysiąclecia VII (współorganizacja)	77 (wygłaszających referaty)	Towarzystwo Tertium
12 IV Kraków	Międzynarodowa Konferencja „Les expressions poétiques de la foi aux XVIe et XVIIe siècles en Europe”	7 (wygłaszających referaty)	Instytut Filologii Romańskiej
19-21 IV Kraków	Old Challenges and New Horizons 21. Konferencja PASE	143 (uczestników) 129 (wygłaszających referaty)	Instytut Filologii Angielskiej UJ
10-11 V Gorlice	VII Konferencja dla studentów, doktorantów i doktorów Ukraina na przestrzeni wieków. Region Karpacki. Historia, język, kultura	27 (wygłaszających referaty)	Koło Naukowe Ukrainistów Uniwersytetu Jagiellońskiego w Krakowie oraz Zjednoczenie Łemków
24-25 V Kraków	Studencko-doktorancka Konferencja Naukowa „Wśród czy obok nas. Mniejszości w kulturze, literaturze i historii krajów słowiańskich”	14 (wygłaszających referaty)	Koło Naukowe Sławistów UJ im. Tadeusza Lehra-Spławińskiego Instytut Filologii Słowiańskiej UJ
25-29 VI Kraków	24. konferencja International Society of Humor Studies	206 (wygłaszających referaty)	Instytut Filologii Angielskiej, Towarzystwo Tertium
21-22 IX Kraków	Konferencja Naukowa „L’auteur le personnage, le lecteur”	31 (wygłaszających referaty)	Instytut Filologii Romańskiej
19-20 X Kraków	Międzynarodowa konferencja językoznawcza: Forschungsparadigmen und Anwendungsbereiche der Textlinguistik	20 (wygłaszających referaty)	Instytut Filologii Germańskiej
22-23 XI Kraków	Language and Literary Tradition of Old Japan (to commemorate the 25th anniversary of Japanese studies at the Jagiellonian University)	17 (wygłaszających referaty)	Instytut Orientalistyki (Zakład Japonistyki i Sinologii)
Wydział Polonistyki			
20-21 I Kraków	Tradycja współcześnie – innowacja czy repetycja?	31	Doktoranci Katedry Antropologii Literatury i Badań Kulturowych
12-13 III Warszawa	Nowoczesność w polonistycznej edukacji – pytania, problemy, perspektywy	32	Katedra Polonistycznej Edukacji Nauczycielskiej wraz z Katedrą Edukacji w Instytucie Polonistyki Stosowanej UW
16 III Kraków	Krasiński – po wielokroć	50	Katedra Komparatystyki Literackiej
17-18 IV Gorzeń Górny k. Wadowic	Emil Zegadłowicz – pisarz i mecenas sztuki	26	WP UJ, Fundacja „Czartak” Muzeum Emila Zegadłowicza w Gorzeniu Górnym, Instytut Nauk o Literaturze Polskiej im. I. Opackiego Uniwersytetu Śląskiego i Instytut Filologii Polskiej Uniwersytetu Pedagogicznego w Krakowie

19–20 IV Kraków	Performer – dawny czy nowy paradygmat twórcy?	60	Katedra Performatyki UJ, Instytut im. Jerzego Grotowskiego we Wrocławiu
27–29 IV Kraków	Percepcja kultury – kultura percepcji	60	Katedra Mediów Audiowizualnych Wydziału Zarządzania i Komunikacji Społecznej, WP UJ
9–10 V Kraków	Festiwal im. Jana Błońskiego	200	Samorząd Studentów WP UJ
10 V Kraków	Pęknięcia – granice – przemiany. Tożsamościowe transgresje w literaturze XX i XXI wieku	18	konferencja doktorancka
28 V Kraków	400-setna rocznica przybycia Karmelitanek do Polski	19	Katedra Historii Literatury Staropolskiej
1 VI Kraków	widzialne / niewidzialne: performatywność reprezentacji	24	Forum Doktorantów WP UJ
1-2 VI Kraków	Weekend z Performatyką	50	Katedra Performatyki
4 VI Kraków	Kraśiński egzystencjalny, Kraśiński metafizyczny	20	Katedra Historii Literatury Oświecenia i Romantyzmu
18–19 VI Kraków	Granice wolności w starożytnej myśli greckiej, rzymskiej i judaistycznej	25	Katedra Teatru i Dramatu UJ, Instytut Filologii Klasycznej UJ, Koło Naukowe Filologów Klasycznych UJ, Towarzystwo Doktorantów UJ
5–8 VII Warszawa	SLI – SPECIFIC LANGUAGE IMPAIRMENT: DIAGNOSIS, PROGNOSIS & INTERVENTION	500	WP UJ, Uniwersytet Warszawski
25–28 IX Kościelisko	XL Konferencja Teoretyczno-Literacka: Kulturowa historia literatury	28	Katedra Antropologii Literatury i Badań Kulturowych, Pracownia Poetyki Historycznej Instytutu Badań Literackich PAN
11 X Kraków	Kolokwia krakowskie XI: Estetyka dzieła. Eklektyzmy, synkretyzmy, uniwersa	52	Katedra Historii Literatury Oświecenia i Romantyzmu
18 X Kraków	Ferdydurke is not dead	9	Katedra Antropologii Literatury i Badań Kulturowych
29 XI Kraków	Edukacja dzieci imigrantów, migrantów europejskich i reemigrantów jako wyzwanie dla szkolnictwa małopolskiego	250	Centrum Języka i Kultury Polskiej w Świecie
3 XII Kraków	Zygmunt Kraśiński a Francja i Europa	50	Katedra Historii Literatury Oświecenia i Romantyzmu oraz Wydział Studiów Międzynarodowych i Politycznych
4–5 XII Kraków	Stulecie „Sadu rozstajnego”	50	Katedra Historii Literatury Pozytywizmu i Młodej Polski
6–7 XII Warszawa	Raszewski dzisiaj czytany	50	Wydział Polonistyki, Instytut Teatralny im. Z. Raszewskiego
17 XII Kraków	Adamowe. Spotkanie naukowo-dyskusyjne	27	Katedra Historii Literatury Oświecenia i Romantyzmu
Wydział Fizyki, Astronomii i Informatyki Stosowanej			
9–11 I Kraków	Cracow Epiphany Conference	42	IF UJ, IFJ, AGH, PAU
2–4 II Kraków	Relativity Seminar	24	IF UJ

24 III Kraków	Konferencja wieńcząca realizację projektu Feniks	180	IF UJ
26–30 III Kraków	XVIII konferencja YAO (Young Atom Opticians Conference)	47	IF UJ
11–12 V Częstochowa	IV Częstochowska Konferencja Naukowa Młodych, Astrophisica Nova	25	AJD, OA UJ, Astronomia Nova
14–19 V Kraków	HADES Collaboration Meeting XXIV and Symposium on Baryon Resonance Production and e ⁺ /e ⁻ Conversion Decays	41	IF UJ
19 V Kraków	MINI-WORKSHOP NONCOMMUTATIVE GEOMETRY AND COSMOLOGY	4	IF UJ
19–27 V Zakopane	Cracow School of Theoretical Physics, LII Course, 2012	29	IF UJ, IFJ, PAU
29–30 V Kraków	Workshop on Meson Transition Form Factors	31	IF UJ
31 V–5 VI Kraków	12th International Workshop on Meson Production, Properties and Interaction	102	IF UJ, FZ-Juelich, INFN, IFJ
9–11 VII Kraków	FAZIA Days Collaboration meeting	20	IF UJ
9–13 VII Kraków	Light Cone 2012	42	IF UJ
13–17 VIII Kraków	Eurowd12: 18th European White Dwarf Workshop	62	UP, OA UJ, CAMK, PTA
9–15 IX Warszawa	2012 Quantum Technologies III	42	IFPAN, IF UJ, UW
16–21 IX Kielce	International Workshop on Multiparticle Dynamics	63	UJK, IF UJ
25 IX Kraków	Symposium Pozytonowej Tomografii Emisyjnej	32	CITTRU UJ, IF UJ
24–25 XI Kraków	9th Polish Workshop on Relativistic Heavy-Ion Collisions	29	IF UJ
26–28 XI Kraków	2nd Workshop on QCD and Diffraction at the LHC in Cracow	24	IFJ, IF UJ
28 XI–2 XII Zakopane	VII Seminarium „Badania prowadzone metodami skaningowej mikroskopii bliskich oddziaływań” STM/AFM 2012	50	IF UJ
Wydział Matematyki i Informatyki			
24–30 VI Będlewo	DYNAMICS, TOPOLOGY AND COMPUTATIONS	97	Stefan Banach International Mathematical Center, Warszawa, Wydział Matematyki i Informatyki UJ, European Science Foundation
2–7 VII Kraków	6 Europejski Kongres Matematyki	1070	Instytut Matematyki WMI UJ PAN
9–12 VII Szczawnica	Calculus of Variations and PDEs	82	Uniwersytet Jagielloński Uniwersytet Warszawski Instytut Matematyczny Polskiej Akademii Nauk
1–5 X Kraków	Szkoła z topologii kontaktowej	30	Instytut Matematyki WMI UJ

Wydział Chemii			
20 IV Kraków	47. Sesja Naukowa dla Nauczycieli Chemii i Przedmiotów Przyrodniczych	68	Zakład Dydaktyki Chemii Wydział Chemii UJ i Sekcja Dydaktyczna Krakowskiego Oddziału PTChem
17-19 V Kraków	4 th Meeting X-ray Techniques in Investigations of the Objects of Cultural Heritage. Celebrating the 100 th Anniversary of Crystal X-ray Diffraction	110	Wydział Chemii UJ, Muzeum UJ, Wydział Konserwacji i Restauracji Dzieł Sztuki ASP Kraków; Instytut Katalizy i Fizykochemii Powierzchni im. Jerzego Habera PAN
30-31 V Kraków	Gotowi do Pracy 2012	74	Wydział Chemii UJ, Wydział Fizyki, Astronomii i Informatyki Stosowanej UJ
8-12 VII Kraków	7. Kongres Technologii Chemicznej	504	Wydział Chemii UJ, Wydział Inżynierii Materiałowej i Ceramiki AGH, Wydział Inżynierii i Technologii Chemicznej Politechniki Krakowskiej, Stowarzyszenie Inżynierów i Techników Przemysłu Chemicznego, Polska Izba Przemysłu Chemicznego
20-25 VIII Kraków	Szkoła Letnia projektu ESTABLISH 2012	40	Zakład Dydaktyki Chemii Wydział Chemii UJ
11-15 IX Małe Ciche	XIX Forum Zeolitowe	53	Towarzystwo Zeolitowe, Wydział Chemii UJ
23-26 IX Kraków	10 th Euro Fed Lipid Congress, Fats, Oils and Lipids: from Science and Technology to Health	510	European Federation for the Science and Technology of Lipids, SGGW Warszawa, PAN Olsztyn, Wydział Chemii UJ, Collegium Medicum UJ
11-14 X Kraków	Humboldt Kolleg of Societas Humboldtiana Polonorum, „Man and Environment”	192	Societas Humboldtiana Polonorum – The Scientific Society, Wydział Chemii UJ, Wydział Biochemii, Biofizyki i Biotechnologii UJ
18-21 X Zakopane	Chemometria - metody i zastosowania	76	Wydział Chemii UJ, Instytut Ekspertyz Sądowych w Krakowie
26 X Kraków	Badanie układów w skali atomowej. Nauki ścisłe dla innowacyjnej gospodarki. Dzień Otwarty Projektu ATOMIN	100	Wydział Chemii UJ, Wydział Fizyki, Astronomii i Informatyki Stosowanej UJ
30 XI Kraków	48. Sesja Naukowa dla Nauczycieli Chemii i Przedmiotów Przyrodniczych	116	Zakład Dydaktyki Chemii Wydział Chemii UJ i Sekcja Dydaktyczna Krakowskiego Oddziału PTChem
6-8 XII Kraków	I Ogólnopolskie Forum Chemii Nieorganicznej	226	Wydział Chemii UJ, AGH, Uniwersytet Wrocławski
Wydział Biologii i Nauk o Ziemi			
12-18 III Kraków	Tydzień Mózgu „Płeć mózgu”	600-1000	Polskie Towarzystwo Przyrodników im. Kopernika; Instytut Zoologii UJ, Zakład Biologii i Obrazowania Komórki; Instytut Farmakologii Polskiej Akademii Nauk w Krakowie
24 III Warszawa	56 Warsztaty Biologii Ewolucyjnej – Symbioza	52	Komitet Biologii Ewolucyjnej i Teoretycznej PAN, Instytut Nauk o Środowisku UJ, Wydział Biologii Uniwersytetu Warszawskiego
3-5 V Kraków	Innovation and Creativity in Emerging Economic Spaces: Local Entrepreneurship and Transnational Corporations	28	Instytut Geografii i Gospodarki Przestrzennej UJ

21-24 V Kraków	Spatial inequality and cohesion Cykliczne seminarium organizowane kolejno w różnych krajach przez Radę Redakcyjną czasopisma „European Spatial Research and Policy” i poświęcone problematyce nierówności przestrzennych i spójności terytorialnej w krajach Unii Europejskiej	27	Instytut Geografii i Gospodarki Przestrzennej UJ
30 V-1 VI Kraków	20th Colloquium of GERPISA „Structuring new automotive industries, restructuring old automotive and the new geopolitics of the global automotive sector”	80	Instytut Geografii i Gospodarki Przestrzennej UJ
2 VI Kraków	57 Warsztaty Biologii Ewolucyjnej and John Avise	66	Komitet Biologii Ewolucyjnej i Teoretycznej PAN, Instytut Nauk o Środowisku UJ, Wydział Biologii Uniwersytetu Warszawskiego
14-15 VI Kraków	XXI International Symposium „Molecular and Physiological Aspects of Regulatory Processes of the Organism”	3 osoby z Instytutu Zoologii	Małopolska Wyższa Szkoła im. Józefa Dietla w Krakowie; Instytut Zoologii UJ
21 VI Łazy k. Bochni	Warsztaty Hydrologiczne dla Doktorantów	26	Instytut Geografii i Gospodarki Przestrzennej UJ
25-30 VI Rakhiv–Beňatina, Ukraina	Jurassica X	35	Państwowy Instytut Geologiczny – Państwowy Instytut Badawczy, Warszawa, Sosnowiec; Instytut Nauk Geologicznych, UJ, Kraków; Instytut Botaniki, Polska Akademia Nauk, Kraków; Geological Institute, Slovak Academy of Science, Bratislava; Polskie Towarzystwo Geologiczne; Slovak Geological Society
27 VI-5 VII Kraków	2012 Letnia Szkoła Neurobiologii (VLTP IBRO Summer School)	8 osób z Instytutu Zoologii	VLTP IBRO Summer School, Instytut Zoologii, Zakład Neurofizjologii
22-28 VII Kraków	7 th International Symbiosis Society Congress „The Earth’s Vast Symbiosphere”	350	Instytut Nauk o Środowisku UJ
6-8 IX Ostrava	1 st International Biological Conference: Biodiversity & Nature Conservation in the Middle & Central Asia	53	Instytut Botaniki UJ, University of Ostrava
6-8 IX Kraków	5 th European Symposium on Aerobiology	200	Instytut Botaniki UJ, Zakład Algologii UJ CM
17-19 IX Kraków	3 rd SETAC CEE Annual Meeting	91	Instytut Nauk o Środowisku UJ
19-22 IX Zakopane, TPN	Tatrzańskie Warsztaty Hydrologiczne	99	Instytut Geografii i Gospodarki Przestrzennej UJ
19-24 IX Łazy	Obóz naukowy i Warsztaty Krakowskiego i Gdańskiego Koła Geografów (KRKG-DA)	12	Instytut Geografii i Gospodarki Przestrzennej UJ
22 IX Kraków	XXVI Ogólnopolskie Seminarium „Mechanizmy służące utrzymaniu życia i regulacji fizjologicznych”	4 osoby z Instytutu Zoologii	Małopolska Wyższa Szkoła im. Józefa Dietla w Krakowie; Instytut Zoologii UJ, Zakład Immunologii
27-28 IX Kraków	III Ogólnopolska Konf. Nauk. Instytutów i Katedr Turyst. i Rekr. Państwowych Szkół Wyższych nt. Współczesne uwarunkowania rozwoju turystyki	95	Instytut Geografii i Gospodarki Przestrzennej UJ
19-20 X Kraków	Ogólnopolska Konferencja Naukowa Młodych Badaczy „Współczesne problemy i kierunki badawcze w geografii”	47	Instytut Geografii i Gospodarki Przestrzennej UJ

19-21 X Góra św. Anny	46 Sympozjum Speleologiczne	56	Sekcja Speleologiczna Polskiego Towarzystwa Przyrodników im. Kopernika; Instytut Nauk Geologicznych UJ; Instytut Botaniki PAN w Krakowie, Oddział Górnośląski Państwowego Instytutu Geologicznego – Państwowego Instytutu Badawczego w Sosnowcu, Komitet Badań Czwartorzędu PAN w Warszawie, Instytut Ochrony Przyrody PAN w Krakowie oraz Park Krajobrazowy Góra Św. Anny
7 XI Kraków	200-lecie urodzin Józefa Warszewicza – podróżnika, zbieracza roślin, inspektora Ogródu Botanicznego UJ	80	Instytut Botaniki UJ, Ogród Botaniczny UJ
7 XII Kraków	Collegium Śniadeckiego Uniwersytetu Jagiellońskiego – historyczną siedzibą nauk (astronomii, botaniki, geografii)	60	Instytut Botaniki UJ
17 XII Kraków	Zrównoważony rozwój – wyzwania globalne. Teoria – dydaktyka – praktyka	100	Instytut Geografii i Gospodarki Przestrzennej UJ
Wydział Lekarski			
14 I Kraków	Sympozjum „Ból i cierpienie”	120	Katedra Anestezjologii i Intensywnej Terapii UJ CM
19 I Kraków	VI Krakowska Konferencja Naukowo-Dydaktyczna „Współczesne problemy chorób zakaźnych”	600	Klinika Chorób Zakaźnych UJ CM
20 I Kraków	Orthodontics Festival of Function cz.1 Prof. dr Herman van Beek Modyfikowanie wzrostu twarzy i rozwoju okluzji	49	Katedra i Zakład Ortodontacji UJ CM Medyczne Centrum Kształcenia Podyplomowego UJ
21 I Kraków	V Krakowska Konferencja Naukowo-Szkoleniowa „Współczesne Problemy Chorób Zakaźnych i Inwazyjnych”	350	Oddział Krakowski Polskiego Towarzystwa Epidemiologów i Lekarzy Chorób Zakaźnych, Klinika Chorób Zakaźnych Katedry Gastroenterologii, Hepatologii i Chorób Zakaźnych UJ CM
6-10 II Kraków	Onkologia dziecięca	28	Medyczne Centrum Kształcenia Podyplomowego UJ Klinika Onkologii i Hematologii Dziecięcej PA IP CM UJ
22-25 II Kraków	Leczenie ortodontyczne aparatami stałymi Kurs 3 Prof. wizytujący Stephen Williams Analiza cefalometryczna. Przypadki wad klasy III Ektopia kłów	33	Katedra i Zakład Ortodontacji UJ CM Medyczne Centrum Kształcenia Podyplomowego UJ
10-11 III Kraków	Kurs „Diagnostyka USG Doppler”	100	Katedra Radiologii UJ CM
17 III Kraków	Angiografia TK dla techników elektroradiologii	200	Katedra Radiologii UJ CM
17-18 III Kraków	Kurs Kontrola Jakości Badań Mammograficznych	137	Katedra Radiologii UJ CM
22 III Kraków	X Małopolskie Warsztaty EKG	200	Klinika Elektrokardiologii
23 III Kraków	Orthodontics Festival of Function cz.2 Dr William J.Clark Nowe horyzonty ortodontacji-rozwój terapii czynnościowej	53	Katedra i Zakład Ortodontacji UJ CM Medyczne Centrum Kształcenia Podyplomowego UJ
27-29 III Kraków	Promocja zdrowia jamy ustnej	9	Katedra i Zakład Ortodontacji UJ CM Medyczne Centrum Kształcenia Podyplomowego UJ

18-24 IV Kraków	Leczenie ortodontyczne aparatami stałymi Kurs 4 Prof. wizytujący Stephen Williams Etiologia, diagnostyka i leczenie wad zgryzu otwartego. Analiza wzrostu. Ortodontycja pacjentów dorosłych	34	Katedra i Zakład Ortodontcji UJ CM Medyczne Centrum Kształcenia Podyplomowego UJ
19-21 IV Rybro	Familistym 2012	200	Klinika Elektrokardiologii
27 IV Kraków	Orthodontics Festival of Function cz.3 Prof. Hans Pancherz Wszystko co powinieneś wiedzieć o aparacie Herbsta w leczeniu wad klasy III	58	Katedra i Zakład Ortodontcji UJ CM Medyczne Centrum Kształcenia Podyplomowego UJ
16-18 V Kraków	VI Ogólnopolska Konferencja Naukowo-Dydaktyczna Problemy badawcze i dydaktyczne w medycynie prewencyjnej	70	Zakład Higieny i Dietetyki
24-25 V Kraków	Gloria Orthodontiae 2012	98	Katedra i Zakład Ortodontcji UJ CM Medyczne Centrum Kształcenia Podyplomowego UJ
26 V Kraków	Kurs USG – nerwy obwodowe	50	Katedra Radiologii UJ CM
26 V Kraków	Kurs doskonalący. Najnowsze rozwiązania w leczeniu ortodontycznym pacjentów dorosłych	52	Katedra i Zakład Ortodontcji UJ CM Medyczne Centrum Kształcenia Podyplomowego UJ
16 VI Kraków	Wsparcie dzieci i młodzieży chorych na hemofilię i inne skazy krwotoczne oraz ich rodzin	34	Klinika Onkologii i Hematologii Dziecięcej PA IP UJ CM
21-22 VI Kraków	Eicosanoids, Aspirina and Asthma 2012	100	II Katedra Chorób Wewnętrznych
15 VI Kraków	II Warsztaty Niewydolności Serca	200	Klinika Choroby Wieńcowej IK UJ CM
2 VI Kraków	Retina College 2012 r.	130	Katedra Okulistyki UJ CM
8 VI Kraków	Orthodontics Festival of Function cz.4 Dr Heinz Winsauer Zastosowanie sił międzyszczękowych w leczeniu ortodontycznym	31	Katedra i Zakład Ortodontcji UJ CM Medyczne Centrum Kształcenia Podyplomowego UJ
27-30 VI Kraków	Leczenie ortodontyczne aparatami stałymi Prof. wizytujący Stephen Williams Chirurgia ortodontyczna i ortognatyczna	28	Katedra i Zakład Ortodontcji UJ CM Medyczne Centrum Kształcenia Podyplomowego UJ
3-7 IX Kraków	5 th European Symposium on Aerobiology Krakow (konferencja międzynarodowa)	200	Zakład Alergologii Klinicznej i Środowiskowej UJ CM
5-6 IX Kraków	Polsko-norweska konferencja z udziałem pracowników Szpitala Psychiatrycznego w Fredrikstad (Sykehus and Ostefold Ungdomspsykiatrisk Seksjon Fredrikstad)	50	Klinika Psychiatrii Dzieci i Młodzieży Katedry Psychiatrii UJ CM
6-8 IX	45 Coroczna Konferencja Europejskiego Towarzystwa Nefrologii Dziecięcej (ESPN)	600	Klinika Nefrologii Dziecięcej Katedry Pediatrii UJ CM i Zarząd ESPN
13-15 IX Kraków	II Szkoła Polskiego Towarzystwa Endokrynologii Dziecięcej	350	Klinika Endokrynologii Dzieci i Młodzieży, Katedry Pediatrii Polsko-Amerykański Instytut Pediatrii UJ CM
28-30 IX Kraków	Kurs Radiologia stomatologiczna	25	Katedra Radiologii UJ CM
4-6 X Kraków	XV Kongres Polskiego Towarzystwa Gastroenterologii	1500	Oddział Krakowski Polskiego Towarzystwa Gastroenterologii, Katedra Gastroenterologii, Hepatologii i Chorób Zakaźnych UJ CM

6 X Kraków	Wsparcie dzieci i młodzieży chorych na hemofilię i inne skazy krwotoczne oraz ich rodzin	37	Klinika Onkologii i Hematologii Dziecięcej PA IP UJ CM
13-14 X Kraków	Krakowskie Spotkanie Radiologiczne – KSR 2012 Radiologia Wspólna Sprawa Symposium naukowo-szkoleniowe	360	Katedra Radiologii UJ CM
17-18 X Kraków	Chłoniak Hodgkina u dzieci	30	Medyczne centrum Kształcenia Podyplomowego UJ Klinika Onkologii i Hematologii Dziecięcej PA IP UJ CM, Fundacja na Rzecz Dzieci z Chorobą Nowotworową Wyspy Szczęśliwe
18-20 X Kraków	XIII Zjazd Polskiego Towarzystwa Nadciśnienia Tętniczego	1476	I Klinika Kardiologii i Nadciśnienia Tętniczego UJ CM
27 X Kraków	Program poprawy wczesnego wykrywania i diagnozowania nowotworów u dzieci w pięciu województwach Polski	36	Klinika Onkologii i Hematologii Dziecięcej PA IP UJ CM
27 X Kraków	Konferencja Polsko-Francuskiego Towarzystwa Psychiatrycznego	30	Klinika Psychiatrii Dzieci i Młodzieży Katedry Psychiatrii UJ CM
16 XI Kraków	Zwojak zarodkowy współczulny	45	Medyczne centrum Kształcenia Podyplomowego UJ Klinika Onkologii i Hematologii Dziecięcej PA IP UJ CM, Fundacja na Rzecz Dzieci z Chorobą Nowotworową Wyspy Szczęśliwe
16-17 XI Kraków	Konferencja „Kardiologia Prewencyjna 2012”	450	I Klinika Kardiologii i Nadciśnienia Tętniczego we współpracy z Sekcją Prewencji i Epidemiologii Polskiego Towarzystwa Kardiologicznego UJ CM
17 XI Kraków	Program poprawy wczesnego wykrywania i diagnozowania nowotworów u dzieci w pięciu województwach Polski	37	Klinika Onkologii i Hematologii Dziecięcej PA IP UJ CM
17 XI Kraków	Kurs doskonalący Dr Nienkemper Manuel Postępy w zakotwiczeniu szkieletowym	48	Katedra i Zakład Ortodoncji UJ CM Medyczne Centrum Kształcenia Podyplomowego UJ
29 XI-1 XII Kraków	Diagnostyka i leczenie nowotworów układu krwiotwórczego u dzieci	8	Medyczne centrum Kształcenia Podyplomowego UJ Klinika Onkologii i Hematologii Dziecięcej PA IP UJ CM
12-14 XII Kraków	European School of Pathology – Kraków Branch 2012 – Uropathology	47	Katedra Patomorfologii UJ CM
17 XII Kraków	Podstawy Radioterapii	80	Katedra Okulistyki UJ CM
15 XII Kraków	VI Krakowskie Sympozjum Alergologii i Immunologii Klinicznej	200	PTA, Zakład Alergologii Klinicznej i Środowiskowej Katedry Toksykologii i Chorób Środowiskowych, Zakład Immunologii Klinicznej Katedry Immunologii Klinicznej i Transplantologii, Zakład Immunologii, Katedry Immunologii UJ CM
14-15 XII Kraków	XXV Jubileuszową Konferencję Naukowo-Szkoleniową Oddziału Podkarpackiego Polskiego Towarzystwa Anestezjologii i Intensywnej Terapii	200	Katedra Anestezjologii i Intensywnej Terapii UJ CM

Wydział Farmaceutyczny			
17 III Skawina	Żywnienie pozajelitowe. Leczenie nadciśnienia tętniczego w świetle nowych wytycznych PTNT	20	Studium Kształcenia Podyplomowego Wydz. Farmaceutycznego UJ CM przy współudziale Sekcji Aptek Szpitalnych PTF-arm O/ Kraków oraz Komisji ds. Aptek Szpitalnych Okręgowej Izby Aptekarskiej w Krakowie
10-15 VII Opava, Czechy	18 Międzynarodowy Medyczny Kongres Esperancki	57	Institute of Pharmacology Polish Academy of Sciences Jagiellonian University Medical College, Faculty of Health Sciences, Jagiellonian University Medical College, Faculty of Pharmacy, Department of Inorganic and Analytical Chemistry Silesian University in Opava
8 IX Kraków	4th Computational Pharmacy Workshop	25	Zakład Farmacji Społecznej, Pracownia Farmakoepidemiologii i Farmakoekonomiki
5-6 X Kraków	Konferencja Lekarsko-Farmaceutyczna „Bezpieczna Farmakoterapia”	168	Fundacja „Bezpieczna Farmakoterapia” przy współudziale Naczelnej Rady Lekarskiej oraz Naczelnej Rady Aptekarskiej, Komitet Naukowy – prof. dr hab. Barbara Filipek
Wydział Nauk o Zdrowiu			
29-31 III Szczyrk	XIX Kurs i warsztaty zrozumienia, diagnostyki i leczenia osteoporozy	100	Zakład Chorób Kości i Stawów Instytutu Fizjoterapii wraz z Niepublicznym Centrum Kształcenia Ustawicznego Polskiego Towarzystwa Osteoartrologii
12-13 IV Kraków	Konferencja Jagiellońska Wiosna Fizjoterapii. Konferencja naukowo-szkoleniowa z zakresu fizjoterapii	120	Instytut Fizjoterapii
12-13 IX Nowy Targ	I Małopolska konferencja dla położnych „Interdyscyplinarne aspekty zawodu położnej”	120	Instytut Pielęgniarstwa i Położnictwa, Małopolska Okręgowa Izba Pielęgniarek i Położnych, Ogólnopolski Związek Zawodowy Położnych w Krakowie
22-23 IX Kraków	IV Symposium Naukowo-Szkoleniowe „Rola Grup Balinta w doskonaleniu kontaktu terapeutycznego”	80-90	Zakład Psychologii Zdrowia Instytutu Pielęgniarstwa i Położnictwa
24-25 IX Kazimierz Dolny	„Ergonomia w gospodarce opartej na wiedzy”	47	Zakład Ergonomii i Fizjologii Wysiłku Fizycznego Instytutu Fizjoterapii
5-6 X Kraków	Konferencja „Etyczne problemy zarządzania w służbie zdrowia”	80	Zakład Filozofii i Bioetyki Instytutu Pielęgniarstwa i Położnictwa, Wydział Lekarski
16-17 XI Kraków	„Kardiologia Prewencyjna 2012 – wytyczne, wątpliwości, gorące tematy”	350	Współorganizator Prof. dr hab. Andrzej Pająk Kierownik Zakładu Epidemiologii i Badań Populacyjnych Instytutu Zdrowia Publicznego, Uniwersytet Jagielloński – Collegium Medicum
12 XII Kraków	Zmiana strategii polityki społecznej i ochrony zdrowia wobec wysokiej dynamiki starzenia się populacji w Polsce	80	Współorganizator UJ CM (Zakład Ekonomiki Zdrowia i Zabezpieczenia Społecznego Instytutu Zdrowia Publicznego) Ministerstwo Pracy i Polityki Społecznej
Wydział Zarządzania i Komunikacji Społecznej			
13-15 I Kraków	Człowiek Zalogowany	93	Instytut Psychologii Stosowanej
19 V Kraków	I Naukowa Konferencja Trenersko-Coachingowa „Profectus” Szkolenia i coaching jako forma wsparcia rozwoju człowieka	73	Instytut Psychologii Stosowanej, PRAGMA – Koło Naukowe IPS

30 V Kraków	Zarządzanie turystyką w sytuacji kryzysowej: innowacje, edukacja, marka	100	Katedra Zarządzania w Turystyce
20-21 X Kraków	Zdrowie i odporność psychiczna	70	Instytut Psychologii Stosowanej
Wydział Studiów Międzynarodowych i Politycznych			
12 III Kraków	Podsumowanie polskiej prezydencji w Radzie UE	45	Instytut Nauk Politycznych i Stosunków Międzynarodowych
19-20 IV Kraków	Nowe strategie na nowy wiek. Granice i możliwości integracji regionalnych i globalnych	55	Instytut Nauk Politycznych i Stosunków Międzynarodowych
23-25 V Kraków	III Festiwal Dyplomatyczny	40	Instytut Nauk Politycznych i Stosunków Międzynarodowych
24-25 V Kraków	Konstytucjonalizm w państwach anglosaskich i jego społeczno-kulturowe zaplecze	28	Instytut Nauk Politycznych i Stosunków Międzynarodowych
25-26 V Kraków	Międzynarodowa Konferencja „Tożsamość, indywidualizm, wspólnotowość w kulturze rosyjskiej”	60	Instytut Rosji i Europy Wschodniej
29 V Kraków	Afryka – kontynent zmarnowanych szans czy nieograniczonych możliwości?	40	Instytut Nauk Politycznych i Stosunków Międzynarodowych
28-29 V Kraków	American Ethnicity: Rethinking Old Issues, Asking New Questions	14	Instytut Amerykanistyki i Studiów Polonijnych UJ; The Immigration and Ethnic History Society (USA); Konsulat Generalny USA w Krakowie; Polska Akademia Umiejętności; Urząd Miasta Krakowa
1-2 VI Kraków	Human Values in Intercultural Space	12	Instytut Bliskiego i Dalekiego Wschodu
11 VI Kraków	Różne wymiary realizmu politycznego w Polsce „Ludowej”	35	Instytut Nauk Politycznych i Stosunków Międzynarodowych
3-4 VII Kraków	Międzynarodowa Konferencja „Chrześcijaństwo i współczesne koncepcje człowieka”	33	Instytut Rosji i Europy Wschodniej
20-22 IX Kraków	Boundaries In/Of International Relations	80	Wydział Studiów Międzynarodowych i Politycznych
27 IX Kraków	Policja Państwowa w II RP	60	Instytut Nauk Politycznych i Stosunków Międzynarodowych
27-29 IX Kraków	The Association of European Migration Institutions Annual Meeting and Conference	22	Instytut Amerykanistyki i Studiów Polonijnych UJ; Dom Polonii
18-20 X Ojców	IV konferencja „Myśl i kultura buddyjska”	17	Instytut Bliskiego i Dalekiego Wschodu
26-27 X Kraków	2012 Presidential Elections in the United States: Challenges and Expectations	33	Instytut Amerykanistyki i Studiów Polonijnych UJ; Konsulat Generalny USA w Krakowie
13-14 XI Kraków	Media a polityka-między informacją i kreacją	30	Instytut Nauk Politycznych i Stosunków Międzynarodowych
19-20 XI Kraków	Język ukraiński w życiu i działalności elit na Ukrainie na przestrzeni wieków. Kultura, nauka, oświata, religia, społeczeństwo, polityka	70	Katedra Ukrainoznawstwa

6-7 XII Kraków	VI Akademia Politologiczna „Polityka a wojna”	40	Instytut Nauk Politycznych i Stosunków Międzynarodowych
7 XII Kraków	Transgresje w kulturze	25	Instytut Studiów Regionalnych
7-10 XII Kraków	The 3. International Conference on Human Rights Education. Global Convergence and Local Practice	450	Wydział Studiów Międzynarodowych i Politycznych
12 XII Kraków	Akcja <i>Wisła</i> a losy mniejszości ukraińskiej w Polsce w latach 1947-2012	10	Katedra Ukrainoznawstwa
Wydział Biochemii, Biofizyki i Biotechnologii			
4-8 II Zakopane	XXXIX Szkoła Zimowa WBBiB UJ „Współczesne trendy w Biochemii, Biofizyce i Biologii Komórki”	145	WBBiB, prof. Jerzy Kruk
13-17 II Kraków	ROS and chlorophyll catabolites in leaf senescence. A biophysical approach	40	prof. dr hab. Kazimierz Strzałka i prof. dr hab. Tadeusz Sarna, w ramach projektu unijnego CropLife
21-22 II Kraków	Warsztaty „Biotechnologia Molekularna dla Zdrowia”	110	zespół BMZ WBBiB
13-15 IV Kraków	II Studencka Konferencja Matematyczno-Informatyczno-Biologiczna „Liczby – Komputery – Życie”	ok. 100	prof. M. Pasenkiewicz-Gieruła, prof. W. Zwonek Koło Naukowe Studentów Biotechnologii „Mygen”
18-20 V Kraków	I Międzynarodowa Konferencja Studentów Biofizyki	97	prof. J. Dobrucki Koło Studentów Biofizyki „Nobel”
28-29 IX Kraków	50 years of gene therapy: the contribution of Professor Waclaw Szybalski to science and humanity	160	WBBiB Zakład Biotechnologii Medycznej, PAU, PTBK

8. Współpraca międzynarodowa

Współpraca międzynarodowa Uniwersytetu Jagiellońskiego (wraz z Collegium Medicum) w roku 2012 realizowana była poprzez wymianę osobową pracowników, doktorantów i studentów (uczestnictwo w międzynarodowych imprezach, wymiana realizowana w ramach umów bilateralnych, kwerendy naukowe, zatrudnienie, lektoraty języka polskiego, wyjazdy na studia i szkoły letnie), prowadzenie wspólnych badań naukowych oraz uczestnictwo w międzynarodowych sieciach oraz badawczych/edukacyjnych projektach i programach.

8.1. Wyjazdy i przyjazdy pracowników i doktorantów

Zadaniem Działu Współpracy Międzynarodowej, podległego prorektorowi ds. badań i funduszy strukturalnych, było negocjowanie, przygotowywanie, koordynacja i obsługa administracyjno-finansowa umów bilateralnych ogólnouczelnianych z zagranicznymi uczelniami, obsługa wyjazdów służbowych pracowników i doktorantów UJ za granicę, koordynacja wyjazdów studenckich w ramach umów bilateralnych z zagranicznymi uczelniami, jak również ofert Ministerstwa Nauki i Szkolnictwa Wyższego (stypendia i lektoraty języka polskiego). DWM kontynuowało wydawanie biuletynu informacyjnego w języku angielskim *Newsletter* (powstałego w roku 1996) poświęconego współpracy międzynarodowej UJ i przygotowywało informacje dla studentów, doktorantów i pracowników naukowych UJ o ofertach studiów, możliwościach stypendialnych, kursach językowych, szkołach letnich, międzynarodowych konferencjach i innych ofertach zagranicznych (lista dystrybucyjna).

Na poniższym wykresie przedstawiono liczbę pracowników i doktorantów wyjeżdżających oraz przyjeżdżających do UJ w trzech ostatnich latach.

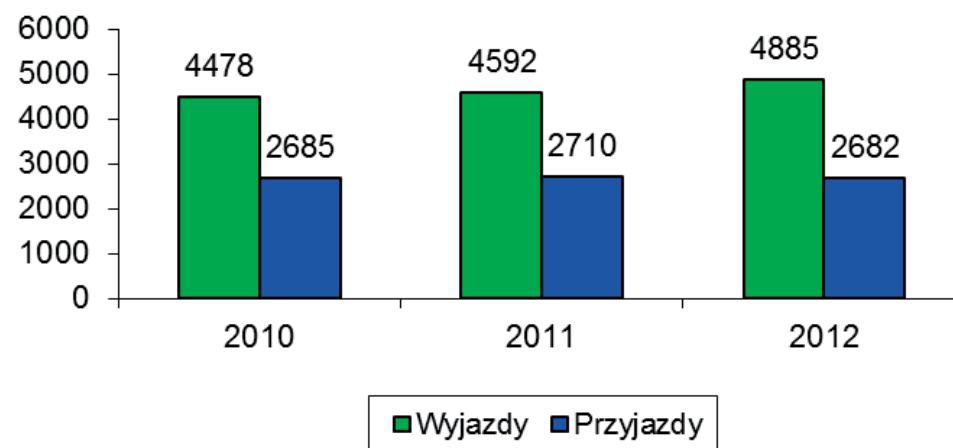

W roku 2012 wyjechało za granicę 4885 pracowników i doktorantów UJ (liczba ta nie obejmuje studentów). Wymiana osobowa objęła 84 państwa. W tym samym okresie Uniwersytet odwiedziło 2682 cudzoziemców z 83 krajów (liczba ta nie obejmuje studentów).

Struktura wyjazdów

Udział w imprezach naukowych	2490	50,97%
Wymiana realizowana w ramach umów ogólnouczelnianych	64	1,30%
Lektorzy języka polskiego	14	0,28%
pozostałe	2317	47,45%
Razem	4885	100,00%

Struktura przyjazdów

Udział w imprezach naukowych	1510	56,3%
Wymiana realizowana w ramach umów ogólnouczelnianych	60	2,2%
pozostałe	1112	41,5%
Razem	2682	100,0%

Struktura wyjazdów i przyjazdów

Wydział/jednostka UJ	Przyjazdy		Wyjazdy	
		wb		wb
Prawa i Administracji	63	6	166	13
Filozoficzny	155	5	246	9
Historyczny	188	6	293	7
Filologiczny	142	9	327	15
Polonistyki	29	8	146	8
Fizyki, Astronomii i Informatyki Stosowanej	256	3	671	1
Matematyki i Informatyki	40	–	238	1
Chemii	495	3	317	–
Biologii i Nauk o Ziemi	234	9	498	–
Zarządzania i Komunikacji Społecznej	112	–	187	3
Studiów Międzynarodowych i Politycznych	265	3	270	5
Biochemii, Biofizyki i Biotechnologii	17	–	201	–
Collegium Medicum	110	–	924	–
Biblioteka Jagiellońska	487	5	23	2
pozostałe jednostki	29	3	314	–
	2622	60	4821	64

W drugiej kolumnie wyszczególniono dane dotyczące wymiany w ramach umów ogólnouczelnianych (tzw. wymiana bezpośrednia).

W następnej tabeli zestawiono **wyjazdy pracowników i doktorantów** do krajów, z którymi UJ utrzymuje najbardziej ożywione kontakty zagraniczne (procentowy udział w całości wyjazdów).

Kraj	Rok					
	2010		2011		2012	
Niemcy	635	14,2%	612	13,3%	761	15,6%
Francja	357	7,9 %	398	8,7%	361	7,4%
Włochy	286	6,4%	376	8,2%	390	8,0%
W. Brytania	255	5,7%	280	6,1%	319	6,5%
USA	229	5,1%	303	6,6%	342	7,0%
Hiszpania	262	5,8%	212	4,7%	243	5,0%

W poniższej tabeli zestawiono **przyjazdy gości** z krajów, z którymi UJ utrzymuje najbardziej ożywione kontakty zagraniczne (procentowy udział w całości przyjazdów).

Kraj	Rok					
	2010		2011		2012	
Niemcy	424	15,8%	544	20,1%	436	16,3%
USA	264	9,8%	170	6,3%	194	7,2%
Francja	242	9,0%	202	7,5%	180	6,7%
Ukraina	116	4,3%	151	5,6%	178	6,6%
Hiszpania	85	3,1%	112	4,1%	120	4,5%
W. Brytania	72	2,7%	107	3,9%	87	3,3%

Tzw. wymiana bezpośrednia (w ramach umów międzyuczelnianych) pracowników i doktorantów w 2012 r. objęła 15 krajów i 124 osoby.

Kraj	Wyjazdy	Przyjazdy	Kraj	Wyjazdy	Przyjazdy
Austria	9	8	Macedonia	3	0
Bułgaria	0	2	Niemcy	20	24
Chiny	1	0	Słowacja	3	5
Chorwacja	1	4	Ukraina	5	9
Czechy	3	1	USA	5	1
Finlandia	3	0	Węgry	1	4
Francja	4	1	Włochy	5	1
Holandia	1	0	Razem	64	60

8.2. Porozumienia międzyuczelniane

W roku 2012 Uniwersytet Jagielloński współpracował z 186 uczelniami zagranicznymi. Współpraca ta realizowana była w oparciu o 80 umów zawartych na szczeblu uniwersyteckim, 56 – wydziałowych (w tym 17 umów UJ CM) i 50 – instytutowych.

W roku 2012 UJ podpisał 19 nowych porozumień międzyuczelnianych: 8 na szczeblu uniwersyteckim, 7 – wydziałowym (w tym 2 UJ CM) i 4 – instytutowym.

Lp.	Kraj	Nazwa uczelni	Miejscowość	Rodzaj umowy	Jednostka UJ
1	Brazylia	Uniwersytet Stanowy w Rio de Janeiro	Rio de Janeiro	CM	Collegium Medicum
2	Brazylia	Uniwersytet Federalny Rio Grande Do Norte	Natal	O	Różne jednostki
3	Francja	Université Montpellier I	Montpellier	O	Różne jednostki
4	Francja	Université Henri Poincaré, Nancy-1	Nancy	W	Wydział Chemii
5	Japonia	Gunma University	Takasaki	W	Wydz. Filologiczny
6	Kanada	Université de Montréal	Montreal	O	DWM
7	Niemcy	Goethe-Universität Frankfurt am Main	Frankfurt nad Menem	O	Różne jednostki
8	Niemcy	Julius Maximilian Universität Würzburg	Würzburg	W	Wydział Prawa i Administracji
9	Norwegia	Norwegian University of Science and Technology	Trondheim	O	Różne jednostki

10	Rosja	Kazański Uniwersytet Państwowy	Kazań	W	Wydział Biochemii, Biofizyki i Biotechnologii
11	Rosja	Rosyjski Państwowy Uniwersytet Humanistyczny (filia w Domodiedowo)	Domodiedowo	I	Instytut Filologii Wschodniosłowiańskiej
12	Rosja	Dom Emigracji Rosyjskiej im. A. Sołżenicyna	Moskwa	I	Instytut Filologii Wschodniosłowiańskiej
13	Rosja	Państwowy Uniwersytet w Sankt Petersburgu	St. Petersburg	O	DWM
14	Rumunia	Uniwersytet Babes-Bolyai	Cluj-Napoca	O	Różne jednostki
15	Serbia	Institute of Literature and Arts	Belgrad	I	Instytut Filologii Słowiańskiej
16	Ukraina	Narodowy Uniwersytet Kijowski im. Tarasa Szewczenki w Kijowie	Kijów	O	DWM
17	Ukraina	Instytut Językoznawstwa im. A.A. Potebni	Kijów	I	Instytut Filologii Wschodniosłowiańskiej
18	USA	New York College of Podiatric Medicine	Nowy Jork	CM	Collegium Medicum
19	Wenezuela	University of Santa Maria	Caracas	W	Wydział Studiów Międzynarodowych i Politycznych

Umowy ogólnouczelniane (O), wydziałowe (W), instytutowe (I)

8.3. Międzynarodowa wymiana studentów 2012/2013

Studencką wymianą międzynarodową zajmuje się Biuro Obsługi Studentów Zagranicznych (BOSZ) podlegające prorektorowi ds. dydaktyki.

BOSZ jest jednostką kompleksowo obsługującą obcokrajowców w zakresie:

- informowania o studiach,
- współpracy z zagranicznymi uczelniami oraz instytucjami oferującymi stypendia,
- pomocy w kwestiach socjalnych i administracyjnych,
- koordynacji działań integrujących cudzoziemców ze wspólnotą akademicką.

Biuro obsługuje ponadto studentów polskich w zakresie wyjazdów stypendialnych Programu Erasmus oraz Funduszu Stypendialnego i Szkoleniowego (tzw. Mechanizm Norweski).

BOSZ aktywnie uczestniczy w działaniach promocyjnych mających na celu zachęcanie kandydatów z zagranicy do odbywania studiów w Polsce, w tym szczególnie w Krakowie (www.study-krakow.com).

Wykaz obcokrajowców przebywających na studiach, stażach i kursach w UJ w roku akademickim 2012/2013

Studia pierwszego stopnia (stacjonarne i niestacjonarne)	245
Studia drugiego stopnia (stacjonarne i niestacjonarne)	318
Studia jednolite magisterskie (stacjonarne i niestacjonarne)	109
Szkoła Medyczna dla Cudzoziemców	691
Studia doktoranckie	66
Program Erasmus	701
Stażyci (czyli inne programy wymiany międzynarodowej)	169
Centrum Języka i Kultury Polskiej w Świecie - kursy jednosemestralne i roczne - kursy w Szkole Kultury i Języka Polskiego	85 (I semestr) 86 (II semestr) 730
Razem	3200

Wykaz doktorantów i stażystów zagranicznych według wydziałów¹

Wydział/Jednostka	Doktoranci	Stażyci
Biochemii, Biofizyki i Biotechnologii	2	1
Biologii i Nauk o Ziemi	13	13
Chemii	3	2
Farmaceutyczny	1	0
Filologiczny	3	8
Filozoficzny	4	15
Fizyki, Astronomii i Informatyki Stosowanej	11	1
Historyczny	9	18
Lekarski	1	0
Matematyki i Informatyki	6	2
Międzyuczelniane Indywidualne Studia Humanistyczne	-	5
Nauk o Zdrowiu	-	0
Polonistyki	1	50
Prawa i Administracji	6	24
Studiów Międzynarodowych i Politycznych	5	16
Zarządzania i Komunikacji Społecznej	1	14
Razem	66	169

Wykaz doktorantów i stypendystów zagranicznych otrzymujących stypendia (2012/2013)

Rodzaj stypendium	Doktoranci	Stażyci
Stypendia Rządu RP	9	35
Stypendia rządowe kraju wysyłającego	2	20
Współpraca międzynarodowa	0	28
Erasmus Mundus: Advanced Spectroscopy in Chemistry	0	1
Erasmus Mundus Joint Doctorate	0	1

¹ Wykaz nie uwzględnia stypendystów Programu Erasmus.

Rodzaj stypendium	Doktoranci	Stażyści
EU-AU Joint Mobility programme Border Crossings: People and Places	0	4
CEEPUS	0	25
DAAD	0	1
GFPS	0	1
Fundacja Wyszehradzka	0	2
Program Stypendialny Lane Kirklanda	0	12
Polsko-Amerykańska Komisja Fulbrighta	0	7
Program Utrecht-Network	0	1
Fundacja na rzecz Nauki Polskiej	19	0
Projekt POKL	2	0
Stypendium Molmed	1	0
Razem	33	138

Studenci Uniwersytetu Jagiellońskiego mogą korzystać z szerokiej oferty stypendialnej Programu Erasmus. W chwili obecnej nasza Uczelnia ma podpisane 1246 umów o wymianie akademickiej z uczelniami Unii Europejskiej oraz uczelniami z państw stowarzyszonych z UE (Szwajcaria, Norwegia, Islandia, Turcja). W I semestrze w roku 2012/2013 za granicę wyjechało 488 stypendystów Programu Erasmus, w murach uczelni gościliśmy 487 studentów tego programu. Rokrocznie przyjmujemy również wielu studentów zagranicznych chętnie przyjeżdżających na Uniwersytet Jagielloński celem odbycia stażu naukowo-badawczego, kwerend bibliotecznych lub praktyk, w ramach wielu różnych programów wymian międzynarodowych.

8.4. Projekty międzynarodowe realizowane przez jednostki UJ i działalność Lokalnych Punktów Kontaktowych w 2012 roku

8.4.1. Siódmy Program Ramowy (7. PR) Badań i Rozwoju Technologicznego (2007-2013)

7. Program Ramowy w zakresie badań i rozwoju technologicznego jest największym mechanizmem finansowania i kształtowania badań naukowych na poziomie europejskim. Jest to program siedmioletni (2007-2013) o budżecie wynoszącym prawie 54 miliardów euro.

7. PR jest podstawowym instrumentem realizacji celu strategicznego jaki wyznaczyła Rada Europejska w marcu 2000 roku w Lizbonie: przekształcenie UE w najbardziej konkurencyjną, dynamiczną i opartą na wiedzy gospodarkę na świecie, zdolną do zapewnienia trwałego wzrostu gospodarczego, stworzenia liczniejszych i lepszych miejsc pracy oraz zagwarantowania większej spójności społecznej. Trójkąt wiedzy, który tworzą edukacja, badania i innowacje, jest niezbędny do osiągnięcia tego celu.

Program składa się z czterech programów szczegółowych, uzupełniających o program obejmujący badania nuklearne (EURATOM) i działania Wspólnotowego Centrum Badawczego (JRC).

COOPERATION (Współpraca)

Program ma na celu wspieranie ponadnarodowej współpracy naukowo-badawczej w wybranych dziesięciu obszarach tematycznych:

- zdrowie,
- żywność, rolnictwo, rybołówstwo i biotechnologia,
- technologie informacyjne i komunikacyjne,
- nanonauki, nanotechnologie, materiały i nowe technologie produkcyjne,
- energia,
- środowisko (łącznie ze zmianami klimatycznymi),
- transport (łącznie z aeronautyką),
- nauki społeczno-ekonomiczne i humanistyczne,
- przestrzeń kosmiczna,
- bezpieczeństwo.

IDEAS (Pomysły)

Program wspiera badania przełomowe, przekraczające obecny stan wiedzy (frontier research) inicjowane przez naukowców we wszystkich dziedzinach nauki. Granty są przewidziane dla młodych naukowców (ERC Starting Grants) i doświadczonych naukowców (ERC Advanced Grants). Osobną ścieżkę finansowania stanowią ERC Synergy Grants, których celem jest tworzenie wybitnych grup badawczych z naukowcami o ugruntowanej pozycji z różnych dziedzin, realizujących wspólne przedsięwzięcia badawcze prowadzące do przełomowych osiągnięć.

PEOPLE (Ludzie)

Program ma na celu wzmacnianie potencjału ludzkiego w zakresie badań i rozwoju technologicznego w Europie oraz zachęcanie do mobilności międzynarodowej i międzysektorowej.

CAPACITIES (Możliwości)

Celem programu jest wspieranie infrastruktury badawczych, regionalnych klastrów badawczych, a także rozwój pełnego potencjału badawczego we wspólnotowych regionach konwergencji i regionach najbardziej oddalonych. Program obejmuje badania na rzecz małych i średnich przedsiębiorstw, problemy budowy społeczeństwa opartego na wiedzy, koordynację polityki badawczej oraz horyzontalne działania w zakresie współpracy międzynarodowej.

W roku 2012 UJ realizował **36 projektów** w ramach powyższego programu, w tym **9** projektów w jednostkach Collegium Medicum. Ponadto w 2012 roku Uniwersytet kontynuował realizację **14 projektów** w ramach 6. Programu Ramowego (patrz tabela na s. 143).

8.4.2. Inne międzynarodowe programy i stypendia

Lifelong Learning Programme (LLP) – program Uczenie się przez całe życie – program edukacyjny uruchomiony przez UE w 2007 r. LLP przewidziany został do realizacji w latach 2007–2013. Ma na celu wzmocnienie współpracy pomiędzy krajami Unii Europejskiej oraz wspieranie wymiany uczniów i nauczycieli z krajów członkowskich. Cele programu to m.in.: powiększenie osobistych doświadczeń nauczanych o wiedzę na temat innych krajów Europy, rozwijanie poczucia jedności z Europą, wspomaganie procesów przystosowania się do nowych warunków społecznych i ekonomicznych w perspektywie zjednoczonej Europy, szanowanie odmienności kulturowej, wyznaniowej, społecznej, narodowościowej, promocję kreatywności, konkurencyjności, szans na zatrudnienie oraz rozwoju przedsiębiorczości itd. W skład pakietu LLP wchodzi: program Comenius, Erasmus, Grundtvig, Leonardo da Vinci, Jean Monnet.

W 2012 roku Uniwersytet był zaangażowany w realizację **32 projektów** edukacyjnych typu Lifelong Learning Programme (LLP), w tym **2** projekty realizowane przez jednostki Collegium Medicum.

Uniwersytet realizuje również projekty w ramach tzw. **innych programów zagranicznych (IPZ)** – są to projekty badawcze lub edukacyjne, obejmujące między innymi projekty dofinansowywane z:

- *Funduszu Wyszehradzkiego* – dotacje na projekty kulturowe, naukowe i edukacyjne przyczyniające się do rozwoju współpracy regionalnej między Polską, Węgrami, Czechami i Słowacją;
- *Funduszu Stypendialnego i Szkoleniowego* – wspierająca współpracę edukacyjną pomiędzy Polską a krajami – darczyńcami (Islandią, Liechtensteinem, Norwegią), której celem jest zwiększenie zakresu i podniesienie jakości organizacji mobilności studentów i pracowników;
- *Stypendium im. Lane'a Kirklanda* – przekazywanie polskich doświadczeń w zakresie transformacji systemowej innym krajom Europy Środkowo-Wschodniej w ramach dwusemestralnych studiów uzupełniających w polskich szkołach wyższych, połączonych z kilkutygodniowymi stażami w instytucjach państwowych i prywatnych;
- *Erasmus Mundus* – dofinansowanie wspólnych studiów prowadzonych przez konsorcja uczelni;
- *Akcje COST* – Europejski Program Współpracy w Dziedzinie Badań Naukowo-Technicznych (European Cooperation in the Field of Scientific and Technical Research) – to struktura instytucjonalna utrzymywana wspólnie przez 34 państwa europejskie i Izrael

(jako państwo współpracujące), której najważniejszym zadaniem jest wspieranie międzynarodowej współpracy naukowo-technicznej krajów członkowskich. *COST* wspiera przedsięwzięcia badawcze o określonej tematyce;

- *Granty NIH* – granty badawcze przyznawane przez The National Institute of Health w Stanach Zjednoczonych;
- *Program Zdrowia Publicznego* – polega na wspieraniu polityki informacyjnej w dziedzinie zdrowia publicznego, tworzeniu zdolności

szybkiego i skoordynowanego reagowania w sytuacjach zagrażających zdrowiu publicznemu, a także na promowaniu zdrowia oraz zapobieganiu chorobom poprzez wprowadzanie problematyki zdrowia publicznego we wszelkie możliwe dziedziny życia społecznego.

W ramach **innych programów zagranicznych (IPZ)** w 2012 r. w UJ realizowano **48 projektów** badawczych, w tym **18** realizowanych przez jednostki Collegium Medicum oraz **43 projekty** edukacyjne w tym **4** realizowane przez wydziały Collegium Medicum.

Projekty międzynarodowe z rozbiem na wydziały realizowane w 2012 r. (po kosztach poniesionych, w zaokrągleniu do pełnych złotych)

Wydział/Jednostka	6 Program Ramowy UE		7 Program Ramowy UE		Inne badawcze projekty zagraniczne		Projekty edukacyjne, w tym LLP		RAZEM	
	liczba	kwota (w PLN)	liczba	kwota (w PLN)	liczba	kwota (w PLN)	liczba	kwota (w PLN)	liczba	kwota (w PLN)
Wydział Prawa i Administracji	0	0	0	0	4	133 994	1	81 183	5	215 177
Wydział Filozoficzny	0	0	0	0	1	1 935	0	0	1	1 935
Wydział Historyczny	1	3 518	0	0	1	35 205	3	54 107	5	92 830
Wydział Filologiczny	0	0	0	0	1	20 930	1	7 542	2	28 472
Wydział Polonistyki	0	0	0	0	0	0	6	339 694	6	339 694
Wydział Matematyki i Informatyki	0	0	2	86 459	0	0	0	0	2	86 459
Wydział Fizyki, Astronomii i Informatyki Stosowanej	3	43 263	7	1 401 638	3	118 964	1	42 253	14	1 606 118
Wydział Biologii i Nauk o Ziemi	3	19 212	6	861 782	1	5 282	2	88 798	12	975 074
Wydział Biochemii, Biofizyki i Biotechnologii	0	0	5	1 114 578	6	1 685 263	0	0	11	2 799 841
Wydział Chemii	2	26 937	5	676 528	6	383 941	2	177 543	15	1 264 949
Wydział Studiów Międzynarodowych i Politycznych	1	12 536	0	0	5	202 150	7	359 305	13	573 991
Wydział Zarządzania i Komunikacji Społecznej	2	238 684	0	0	1	254 087	7	298 619	10	791 390
Biblioteka Jagiellońska	0	0	0	0	0	0	0	0	0	0
Jagiellońskie Centrum Rozwoju Leków	0	0	0	0	1	1 296	0	0	1	1 296
CITTRU	2	1 534	2	179 123	0	0	0	0	4	180 657

Centrum Badań nad Szkolnictwem Wyższym	0	0	0	0	0	0	2	74 557	2	74 557
Biuro ds. Osób Niepełnosprawnych	0	0	0	0	0	0	2	321 538	2	321 538
BOSZ	0	0	0	0	0	0	5	7 661 263	5	7 661 263
RAZEM UJ	14	345 684	27	4 320 108	30	2 843 047	39	9 506 402	110	17 015 241
Wydział Lekarski	0	0	7	7 428 856	12	1 438 194	0	0	19	8 867 050
Wydział Farmaceutyczny	0	0	0	0	2	72 932	1	1 554	3	74 486
Wydział Nauk o Zdrowiu	0	0	2	161 584	4	133 140	2	205 204	8	499 928
JCJ Studium Językowe w CM	0	0	0	0	0	0	1	85 172	1	85 172
RAZEM UJ CM	0	0	9	7 590 440	18	1 644 266	4	291 930	31	9 526 636
RAZEM UJ i UJ CM	14	345 684	36	11 910 548	48	4 487 313	43	9 798 332	141	26 541 877

Strukturę projektów międzynarodowych realizowanych przez Uniwersytet Jagielloński w roku 2012 przedstawiają poniższe wykresy:

Projekty międzynarodowe realizowane w UJ w roku 2012 (liczbowo, wg wydziałów)

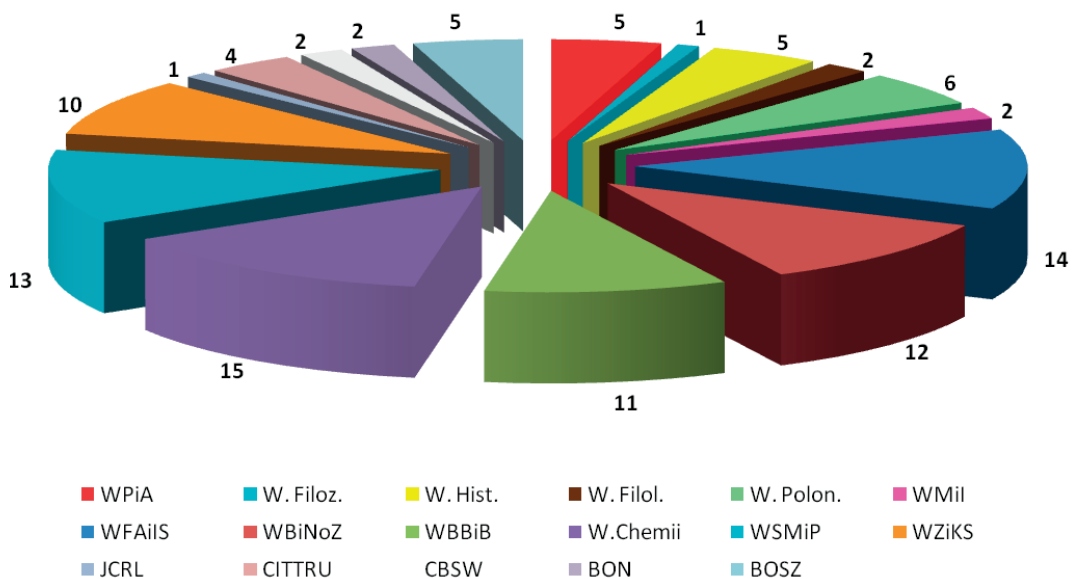

Projekty międzynarodowe realizowane w UJ CM w roku 2012 (liczbowo, wg wydziałów)

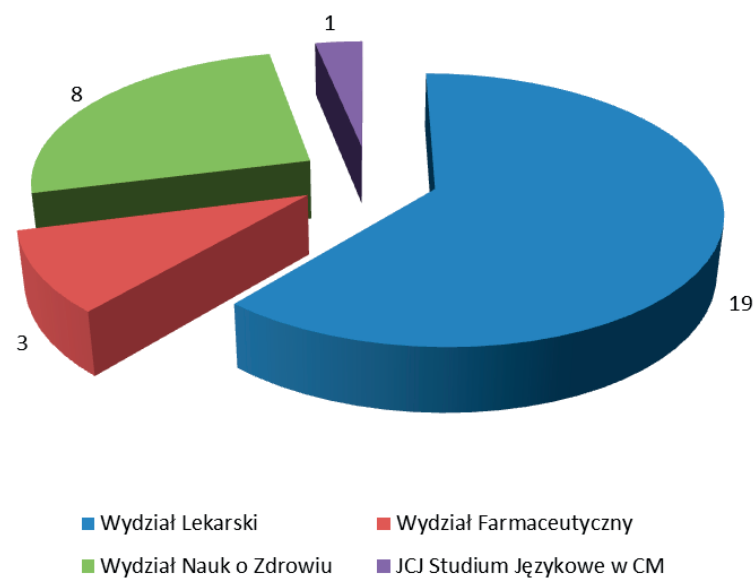

Strukturę finansową projektów z wyszczególnieniem poszczególnych programów międzynarodowych ilustrują wykresy poniżej.

**Projekty międzynarodowe realizowane w UJ w roku 2012
(kwotowo, wg typu programu)**

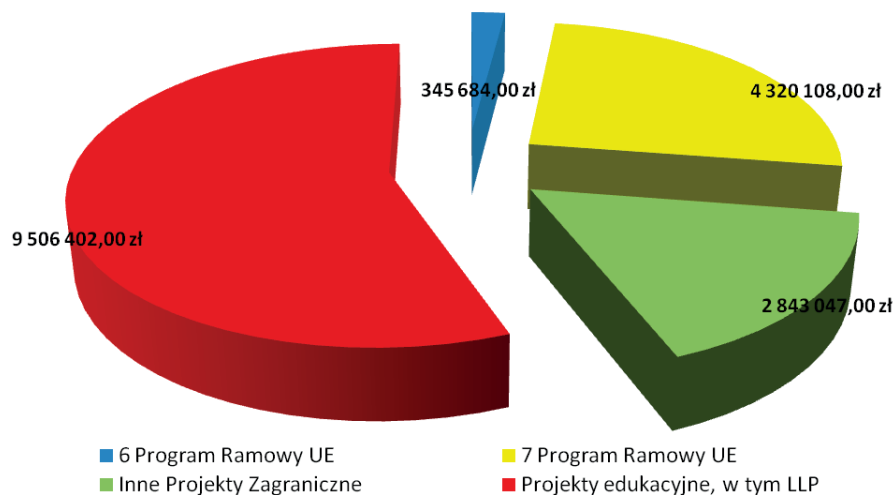

**Projekty międzynarodowe realizowane w UJ CM w roku 2012
(kwotowo, wg typu programu)**

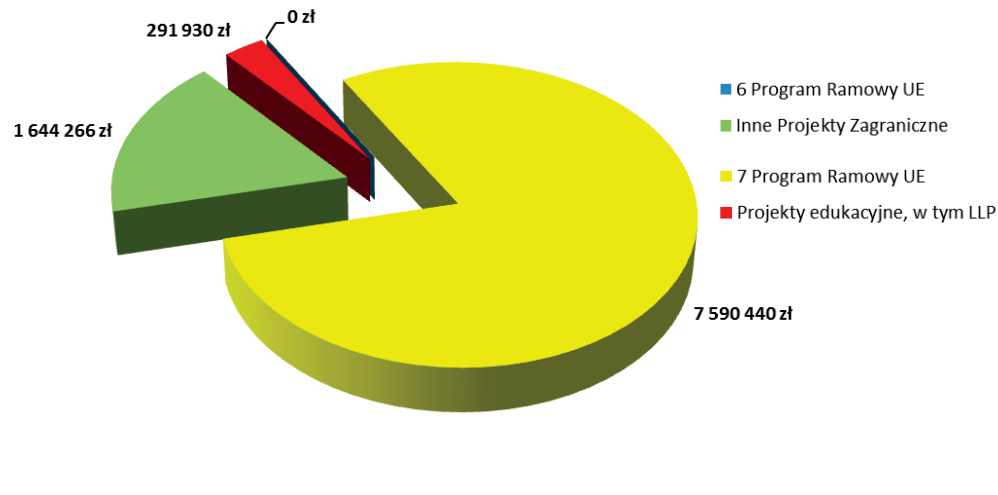

Liczba projektów międzynarodowych realizowanych w roku 2012

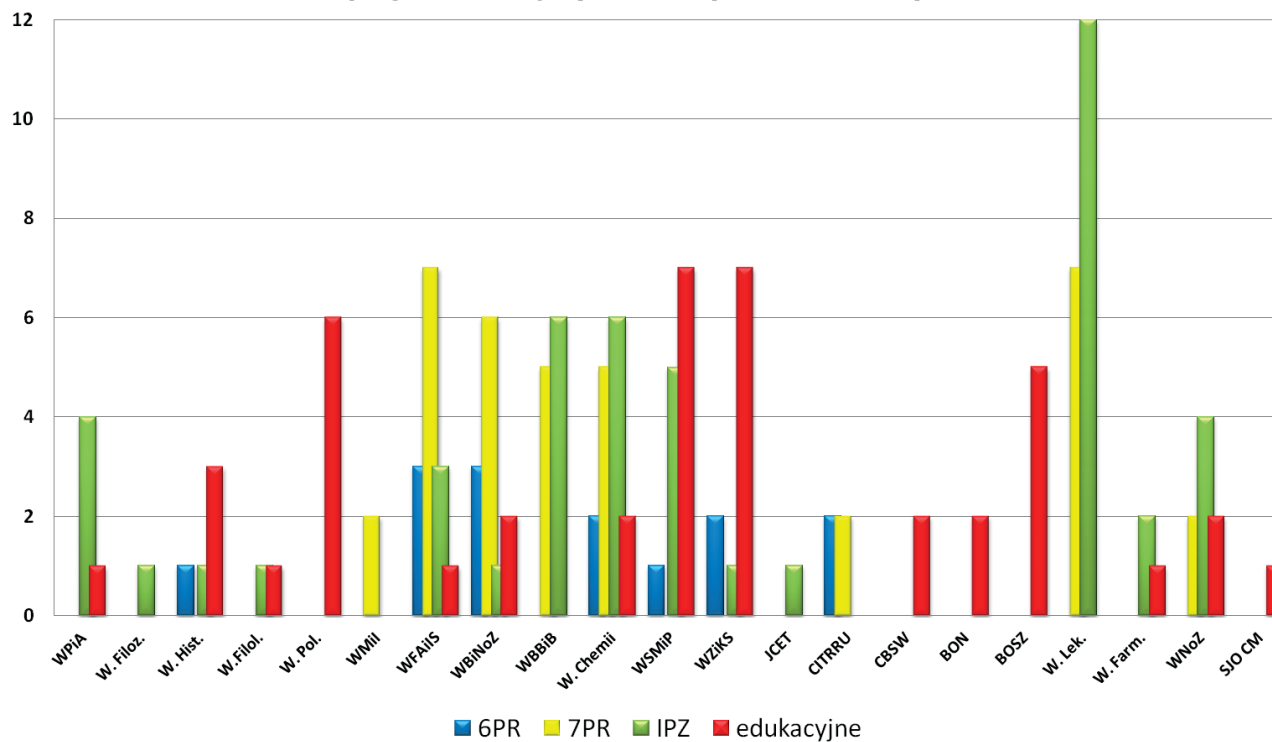

8.4.3. Działalność punktów kontaktowych

W 2012 roku UJ realizował **27 projektów** w ramach 7. Programu Ramowego. Do bieżących zadań punktów kontaktowych należy organizowanie szkoleń, konsultacji i dni informacyjnych, które mają przybliżyć tematykę wyżej wymienionego programu, jak również pomóc w aplikacji i prowadzeniu projektów. Poniżej terminy i zakres tematyczny spotkań prowadzonych przez Lokalny Punkt Kontaktowy przy Dziale Programów Badawczych UJ:

20, 22, 27 i 29.03.2012 r. – prowadzenie szkolenia i warsztatów w języku angielskim dla grupy doktorantów z Uniwersytetu Jagiellońskiego nt. *Project application and management, good practices*.

01.10.2012 – 05.10.2012 r. – konsultacje indywidualne dla wnioskodawców Programu IDEAS *Starting Grants*. Związane one były z terminami zamykających się konkursów w 2012 r. Nie posiadamy dokładnej informacji, ile osób skorzystało z tych konsultacji, ponieważ nie prowadzimy ewidencji, ile osób dzwoniło i w jakich dniach i godzinach oraz w jakim zakresie zostały udzielone konsultacje.

25.10.2012 r. – wspólnie z Newcastle University zorganizowaliśmy szkolenie wraz z warsztatami pt. *Overview of Horizon 2020: Framework Programme for Research and Innovation (2014-2020)*. Szkolenie w dużej części prowadzone było przez p. Deirdre Dodd, EU Funding Manager z ww. Uniwersytetu. Ona też poprowadziła warsztaty *Proposal writing workshop for collaborative projects in FP7*.

08.10.2012 – 12.10.2012 r. – ogłosiliśmy otwarte dni konsultacyjne Programu *Ideas „Advanced Grant”*, nakierowane na doświadczonych naukowców – pracowników UJ.

22.11.2012 r. – LKP zorganizowało, wspólnie z RPK i KPK, szkolenie na temat *Otwarte konkursy w 7.PR i Program Horyzont 2020*. Pani Katarzyna Walczyk-Matuszyk z KPK miała ciekawą prezentację nt. współpracy przedsiębiorstw ze sferą nauki w programie Horyzont 2020 i generalnie spotkanie cieszyło się dużym zainteresowaniem.

03.12.2012 – 07.12.2012 r. – ogłosiliśmy otwarte dni konsultacyjne Programu *Ideas „Synergie Grant”*, dla pracowników UJ. Zostały złożone 2 wnioski konsultowane przez nas.

10.12.2012 – 14.12.2012 r. – ogłosiliśmy otwarte dni konsultacyjne Programu *Ideas „Consolidator Grant”*, dla pracowników UJ. Do tego konkursu również zostały złożone 2 wnioski konsultowane przez nas.

Pracownicy LPK brali również **udział w szkoleniach i konferencjach** organizowanych przez Regionalny Punkt Kontaktowy w Krakowie oraz Krajowy Punkt Kontaktowy w Warszawie. Poniżej zakres tematyczny spotkań.

Szkolenie *Mobilność międzynarodowa sukcesem w nauce*, 15 i 19.06.2012 r., Politechnika Krakowska, RPK Kraków

Szkolenie *ABC Przygotowania projektu w 7. Programie Ramowym*, 21.09.2012 r., RPK, Kraków

Szkolenie *O skutecznej ochronie innowacji. Ochrona własności intelektualnej*, 09.10.2012 r., RPK, Kraków

Dzień informacyjny konkursu *Marie Curie Industry-Academia Partnership and Pathways 2013 w 7. Programie Ramowym UE*, 10.10.2012 r., KPK, Warszawa

VI Konferencja Nauka dla Biznesu pt.: *Partnerstwo dla innowacji*, 18.10.2012 r., RPK, Kraków

Szkolenie *Mobilność międzynarodowa w świetle przepisów prawa polskiego*, 14.11.2012 r., KPK, Warszawa

Spotkanie sieci RPK połączone ze szkoleniem, 28-29.11.2012 r. RPK – Krynica

Ponadto Pracownicy LPK regularnie pomagają w przygotowywaniu projektów i udzielają konsultacji indywidualnych, w tym także w kwestiach prawnych i finansowych. W ramach działalności PK prowadzimy w Uniwersytecie centrum informacji dla mobilnych naukowców Marie Curie Welcome Centre (<http://www.uj.edu.pl/nauka/badania-programy-miedzynarodowe/programy-mobilnosci>), zajmujące się kompleksową obsługą administracyjną projektów, w ramach których realizowane są stypendia indywidualne i instytucjonalne. Zadaniem punktu jest pomoc pracownikom UJ wyjeżdżającym za granicę na stypendia MC, jak również cudzoziemcom przyjeżdżającym na naszą uczelnię (portal mobilności opracowany również w języku angielskim).

Od 2007 roku wydajemy biuletyn „**EUROGRANT**”, w którym na bieżąco zamieszczone są aktualne informacje dotyczące 7. Programu Ramowego oraz innych międzynarodowych programów badawczych. Dystrybuowany jest on w formie drukowanej i elektronicznej; dostępny na stronie: <http://www.uj.edu.pl/nauka/badania-programy-miedzynarodowe/biuletyn-eurogrant>.

Drogą listy dystrybucyjnej „**BADANIA**” przekazujemy informacje o inicjatywach naszego punktu oraz naszych partnerów z regionalnego konsorcjum, o nowych konkursach ogłaszanych przez KE, możliwościach znalezienia partnerów do konsorcjum itp.

Tworzymy i aktualizujemy również strony internetowe poświęcone bieżącym wydarzeniom i ogłoszeniom o konkursach zamieszczając na nich materiały ze zorganizowanych szkoleń oraz wszelkie praktyczne informacje dot. międzynarodowych programów badawczych (<http://www.uj.edu.pl/nauka/badania-programy-miedzynarodowe>).

Lokalny Punkt Kontaktowy Programów Europejskich Działający przy Dziale Nauki i Współpracy Międzynarodowej CM udzielał pomocy organizacyjno-administracyjnej w realizacji 9 projektów naukowo-badawczych w ramach 7 Programu Ramowego UE, w tym 7 kontynuowanych z lat poprzednich i 2 nowych.

Pracownicy LPK UJ CM organizowali także konsultacje indywidualne dla pracowników UJ CM w zakresie przygotowania wniosków w odpowiedzi na ogłoszenia konkursowe oraz zapytania kierowane na adres elektroniczny Punktu Kontaktowego przez osoby przygotowujące jako koordynatorzy wnioski na konkursy w ramach programów szczegółowych Ideas (6 złożonych wniosków), Cooperation (8 złożonych wniosków). Pracownicy Punktu

udzielili w ciągu roku ponad półtora tysiąca porad, dotyczących możliwości i ogólnych zasad udziału w 7 Programie Ramowym, głównie w ramach priorytetów 1 – Health i 5 – Food.

Pracownicy Lokalnego Punktu Kontaktowego przy DNiWM UJ CM prowadzili także dziesięciogodzinne zajęcia warsztatowe dla uczestników studiów doktoranckich na Wydziale Lekarskim UJ CM w ramach kursu „Metodyka pozyskiwania środków na indywidualne badania naukowe”. W trakcie tych warsztatów omówiono możliwości rozwoju kariery młodych naukowców w oparciu o ofertę programu Marie Curie Actions, ofertę stypendialną Joint Research Centre, programów IDEAS. Dwugodzinne spotkanie poświęcono praktycznemu zapoznaniu się z portalami CORDIS, Research Participant Portal oraz serwisem EURAXESS.

9. Finanse

Podobnie jak w latach ubiegłych działalność dydaktyczna wydziałów medycznych finansowana jest przez Ministerstwo Zdrowia, a pozostałych wydziałów przez Ministerstwo Nauki i Szkolnictwa Wyższego. W konsekwencji w Uniwersytecie przygotowuje się dwa budżety – dla dwóch części Uniwersytetu („starego” Uniwersytetu i „Collegium Medicum”). Działają oddzielne służby finansowe obsługujące obie części Uniwersytetu.

9.1. Uniwersytet Jagielloński (bez Collegium Medicum)

9.1.1. Przychody

Z końcem kwietnia 2012 roku Ministerstwo Nauki i Szkolnictwa Wyższego określiło plan dotacji w obszarze działalności dydaktycznej na kwotę 316 169,0 tys. zł, z tego na:

- zadania związane z kształceniem studentów studiów stacjonarnych, uczestników stacjonarnych studiów doktoranckich i kadr naukowych oraz utrzymaniem Uczelni, w tym na remonty, zwanej dalej dotacją stacjonarną w wysokości: 315 261,9 tys. zł
- zadania związane z kształceniem i rehabilitacją leczniczą studentów niepełnosprawnych w wysokości 907,1 tys. zł

We wrześniu Ministerstwo Nauki i Szkolnictwa Wyższego dokonało zwiększenia dotacji podstawowej o kwotę 2 963,7 tys. zł z tytułu uruchomienia rezerwy celowej „Rezerwa na zmiany systemowe oraz niektóre zmiany organizacyjne”.

Dotacja MNiSW na działalność dydaktyczną UJ w latach 2004 – 2012

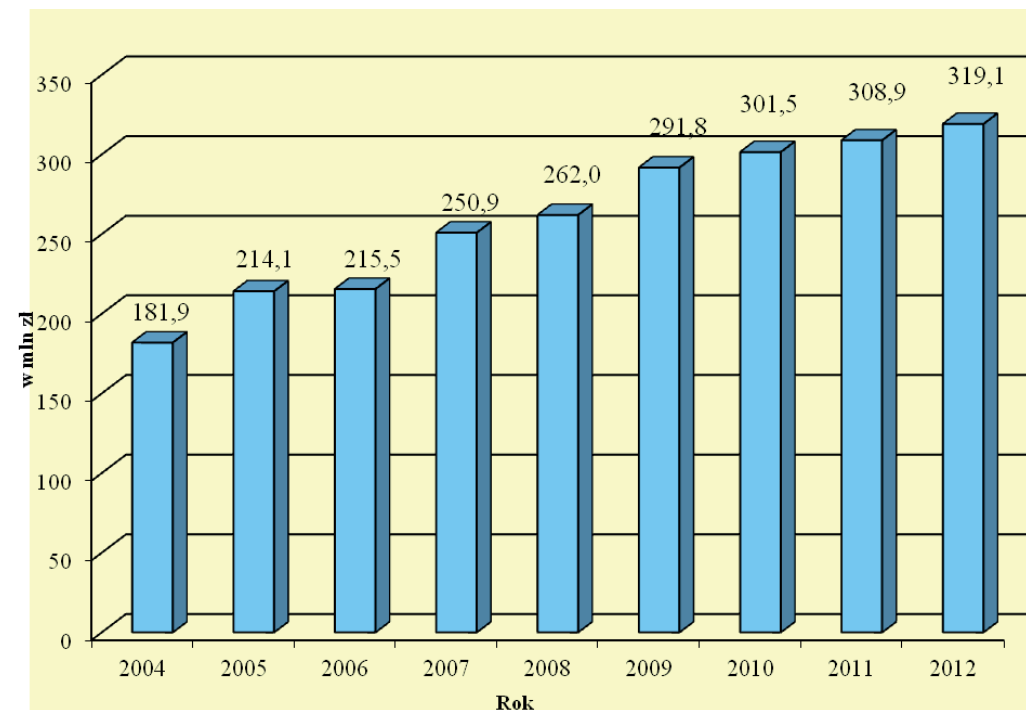

Przychody UJ z tytułu opłat za studia w latach 2004–2012

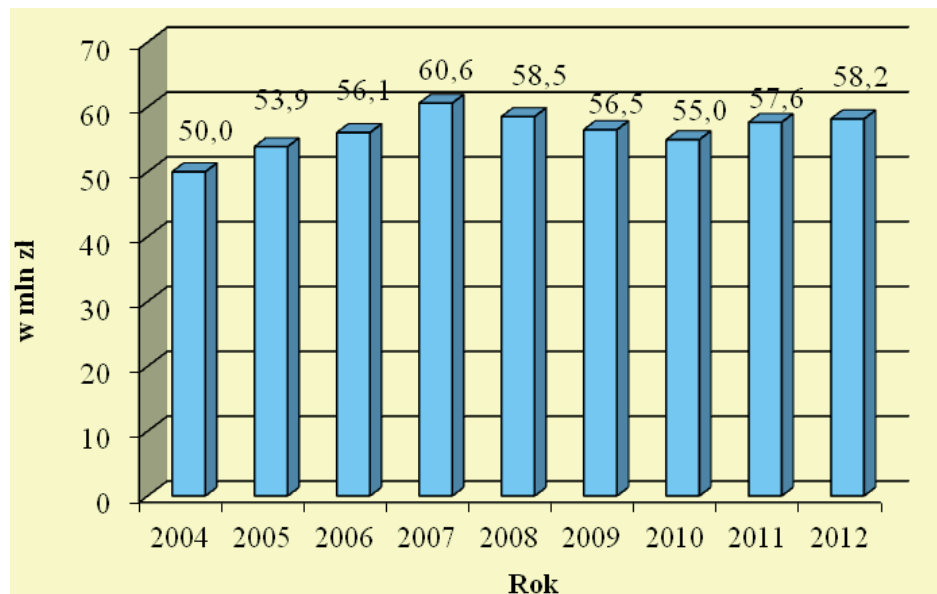

Pozostałe przychody działalności dydaktycznej UJ w latach 2004–2012

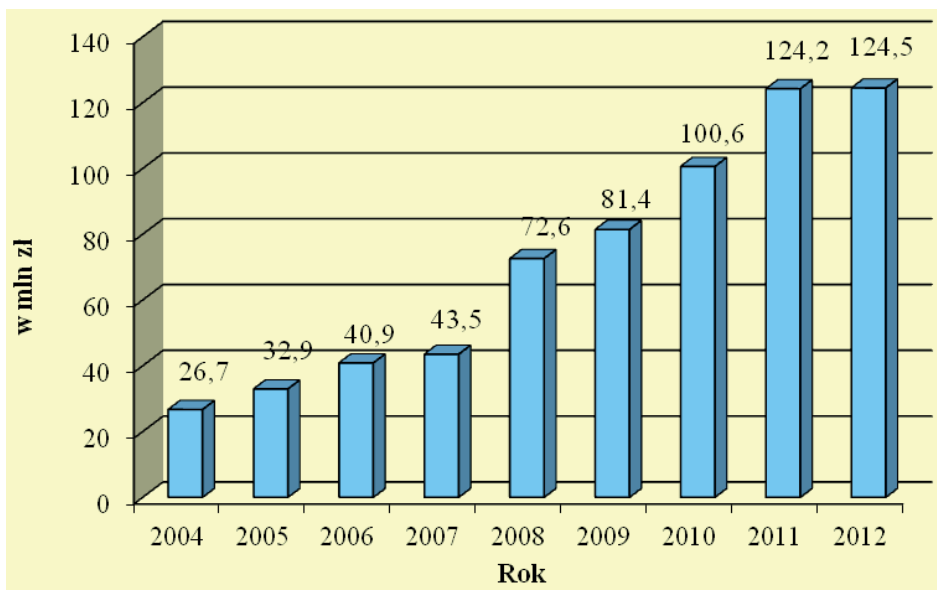

Łączne przychody z działalności dydaktycznej UJ (bez Collegium Medicum)

(w tys. zł)

Lp.	Rodzaj przychodów	Plan na rok 2012	Wykonanie 2012	Procentowy udział (%)	3:2
					Wyk. %
0	1	2	3	4	5
1.	Dotacja MNiSW	319 132,70	319 132,70	63,60%	100,00%
2.	Opłaty za studia	56 700,00	58 160,20	11,59%	102,58%
3.	Pozostałe przychody	122 100,00	124 450,60	24,80%	101,93%
Razem		497 932,70	501 743,50	100,00%	100,77%

Specyfikacja przychodów pozabudżetowych

(w tys. zł)

Lp	Rodzaj dochodów	Wykonanie 2011	Wykonanie 2012	3:2 %
0	1	2	3	4
1	Przychody ze sprzedaży usług	67 360,4	57 085,9	84,7%
1	Sprzedaż usług poligraficznych	0,0	0,0	0,0%
2	Sprzedaż usług wydawniczych	5 919,6	4 677,5	79,0%
3	Sprzedaż usług hotelowych	2 201,3	2 711,9	123,2%
4	Przychody z wynajmu lokali	6 652,1	4 424,2	66,5%
5	Przychody z tytułu refundacji kosztów	1 732,3	1 518,6	87,7%
6	Sprzedaż książek	284,2	185,0	65,1%
7	Sprzedaż usług bibliotecznych	403,3	496,3	123,1%
8	Opłaty za hotele asystenckie	774,1	749,8	96,9%
9	Przychody z tytułu kursów językowych	3 579,6	0,0	0,0%

	10	Przychody ze zjazdów i konferencji	4 517,2	4 150,4	91,9%
	11	Oplaty za czynności dydaktyczne	5 956,6	5 789,0	97,2%
	12	Amortyzacja pokryta z dotacji	23 579,7	16 703,7	70,8%
	13	Pozostałe przychody	11 760,4	15 679,5	133,3%
2	Dotacje przedmiotowe		56 852,5	67 364,7	118,5%
	1	SOCRATES, ERASMUS, MUNDUS	7 967,0	8 065,0	101,2%
	2	Leonardo da Vinci	511,2	610,5	119,4%
	3	Lifelong Learning	114,0	242,6	212,8%
	4	PrKirklanda	166,8	180,3	108,1%
	5	Tempus	98,5	284,3	288,6%
	6	Dofinansowania Unijne	47 631,8	57 900,1	121,6%
	7	Pozostałe (w tym: FNorweski)	363,2	81,9	22,5%
Razem (1+2)			124 212,9	124 450,6	100,2%

Podział dotacji MNiSW między jednostki UJ

- W założeniach do planu rzeczowo-finansowego podstawowa dotacja na działalność dydaktyczną po wyłączeniu dotacji celowych została podzielona na następujące części:
 - zasadniczą część dotacji przeznaczoną na finansowanie kształcenia studentów i rozwój kadry naukowej
96,5% dotacji tj. 304 227,7 tys. zł
 - wyodrębnioną część dotacji przeznaczoną na finansowanie i dofinansowanie remontów obiektów dydaktycznych
3,5% dotacji tj. 11 034,2 tys. zł
- Zasadnicza część dotacji na działalność dydaktyczną rozdzielona została na:
 - część przeznaczoną dla wydziałów i rozdysponowaną wg formuły algorytmu: **78,4% dotacji tj. 247 084,4 tys. zł***
 - część przeznaczoną do podziałów pozaalgorytmicznych (finansowanie jednostek poza- i międzywydziałowych, międzyuczelnianych oraz administracji ogólnouczelnianej)
17,2% dotacji tj. 52 899,1 tys. zł

Oprócz dotacji wyliczonej za pomocą algorytmu jednostki otrzymały dodatkowo: środki na nagrody Ministra i Rektora, wyliczone zgodnie z ustawą *Prawo o szkolnictwie wyższym*
1,35% dotacji tj. 4 244,2 tys. zł
- Dotacja na działalność dydaktyczną w kwocie **247 084,4 tys. zł*** została podzielona na wydziały według algorytmu podziału dotacji i pomniejszona o obciążenia z tytułu zajęć realizowanych na rzecz wydziałów przez jednostki pozawydziałowe. Kwoty przekazane wydziałom przedstawia tabela na następnej stronie.

* Obciążono kosztem zajęć realizowanych przez Jagiellońskie Centrum Językowe, Studium WF i Studium Pedagogiczne.

4. Podział dotacji MNiSW między wydziały w roku 2012

(w tys. zł)

Lp.	Wydział/Jednostka	Przyjęty w planie na rok 2012 podział dotacji MNiSW pomiędzy wydziały	Procentowy udział wydziału w łącznej puli dotacji do podziału pomiędzy wydziały	Zwiększenia dotacji przekazywane wydziałom w trakcie roku budżetowego	Dotacja łączna po zwiększeniach dla wydziałów	Procentowy udział łącznej dotacji wydziału w puli dotacji po zwiększeniach
0	1	2	3	4	5	6
1.	Prawa i Administracji	16 065,1	6,86%	769,4	16 834,5	7,00%
2.	Filozoficzny	25 020,0	10,69%	596,7	25 616,7	10,65%
3.	Historyczny	16 071,3	6,87%	940,5	17 011,8	7,07%
4.	Filologiczny	25 671,0	10,97%	713,5	26 384,5	10,97%
5.	Polonistyki	15 018,0	6,42%	399,1	15 417,1	6,41%
6.	Fizyki, Astronomii i Informatyki Stosowanej	21 037,0	8,99%	502,1	21 539,1	8,95%
7.	Matematyki i Informatyki	12 750,3	5,45%	316,0	13 066,3	5,43%
8.	Chemii	17 193,6	7,35%	411,1	17 604,7	7,32%
9.	Biologii i Nauk o Ziemi	30 268,8	12,93%	679,0	30 947,8	12,86%
10.	Zarządzania i Komunikacji Społecznej	21 876,0	9,35%	394,1	22 270,1	9,26%
11.	Studiów Międzynarodowych i Politycznych	21 447,6	9,16%	543,0	21 990,6	9,14%
12.	Biochemii, Biofizyki i Biotechnologii	11 625,7	4,97%	260,2	11 885,9	4,94%
13.	Kolegium Europejskie	0,0	0,00%	0,0	0,0	0,00%
Razem		234 044,4	100,00%	6 524,7	240 569,1	100,00%

Informacja o liczbie wysoko kwalifikowanej kadry akademickiej

Lp.	Nazwa jednostki organizacyjnej	Przeciętny stan zatrudnienia									Sumaryczna liczba kadry			%	%
		Prof. tytularni			Dr hab.			Doktorzy			2010	2011	2012	12:11	13:12
		2010	2011	2012	2010	2011	2012	2010	2011	2012					
0	1	2	3	4	5	6	7	8	9	10	11	12	13	14	15
1.	Wydział Prawa	32,4	31,3	34,7	36,4	36,0	39,3	94,0	99,7	100,8	162,8	167,0	174,8	102,6%	104,7%
2.	Wydział Filozoficzny	29,5	29,6	28,6	47,4	45,6	52,0	142,1	150,0	146,1	219,0	225,2	226,7	102,8%	100,7%
3.	Wydział Historyczny	30,8	29,6	31,0	43,7	47,4	52,4	84,9	77,3	71,0	159,4	154,3	154,4	96,8%	100,1%
4.	Wydział Filologiczny	29,9	27,1	23,6	56,9	63,7	70,3	164,4	162,9	172,0	251,2	253,7	265,9	101,0%	104,8%
5.	Wydział Polonistyki	32,6	32,8	32,3	34,0	35,7	41,5	75,6	73,9	70,6	142,2	142,4	144,4	100,1%	101,4%
6.	Wydział Fizyki, Astronomii i Informatyki Stosowanej	52,3	53,8	55,7	47,5	45,2	45,5	71,0	65,9	61,6	170,8	164,9	162,8	96,5%	98,7%
7.	Wydział Matematyki i Informatyki	23,4	22,7	23,2	23,4	25,6	25,5	75,8	75,2	71,6	122,6	123,5	120,3	100,7%	97,4%
8.	Wydział Chemii	25,3	25,5	26,4	29,3	28,3	30,2	111,0	116,1	113,0	165,6	169,9	169,6	102,6%	99,8%
9.	Wydział Biologii i Nauk o Ziemi	52,3	51,8	48,7	42,0	45,5	52,9	143,4	139,4	137,2	237,7	236,7	238,8	99,6%	100,9%
10.	Wydział Zarządzania i Komunikacji Społecznej	30,9	31,3	32,4	54,6	54,3	48,1	142,5	141,7	137,8	228,0	227,3	218,3	99,7%	96,0%
11.	Wydział Studiów Międzynarodowych i Politycznych	29,4	29,9	29,7	29,5	32,9	34,4	122,3	127,6	134,3	181,2	190,4	198,4	105,1%	104,2%
12.	Wydział Biochemii, Biofizyki i Biotechnologii	16,4	18,6	18,3	17,8	17,1	18,1	55,3	52,6	56,1	89,5	88,3	92,5	98,7%	104,8%
13.	Jednostki pozawydziałowe	2,0	1,2	0,0	0,0	0,0	0,0	23,9	23,5	29,1	25,9	24,7	29,1	95,4%	117,8%
	Razem	387,2	385,2	384,6	462,5	477,3	510,2	1 306,2	1 305,8	1 301,2	2 155,9	2 168,3	2 196,0	100,6%	101,3%

Informacja o liczbie studentów studiów stacjonarnych

Lp.	Nazwa jednostki organizacyjnej	Liczba studentów									
		Studia stacjonarne			%		Studia doktoranckie			%	
		2010	2011	2012	3:2	4:3	2010	2011	2012	8:7	9:8
0	1	2	3	4	5	6	7	8	9	10	11
1.	Wydział Prawa i Administracji	4 245	4 320	4 067	101,77%	94,14%	258	241	254	93,41%	105,39%
2.	Wydział Filozoficzny	3 013	3 124	2 994	103,68%	95,84%	322	346	373	107,45%	107,80%
3.	Wydział Historyczny	1 875	2 133	2 160	113,76%	101,27%	178	190	208	106,74%	109,47%
4.	Wydział Filologiczny	3 031	3 156	3 273	104,12%	103,71%	140	149	148	106,43%	99,33%
5.	Wydział Polonistyki	1 769	1 878	1 891	106,16%	100,69%	223	231	231	103,59%	100,00%
6.	Wydział Fizyki, Astronomii i Informatyki Stosowanej	907	1 079	1 104	118,96%	102,32%	187	212	207	113,37%	97,64%
7.	Wydział Matematyki i Informatyki	1 208	1 406	1 687	116,39%	119,99%	118	132	131	111,86%	99,24%
8.	Wydział Chemii	1 241	1 303	1 419	105,00%	108,90%	126	128	146	101,59%	114,06%
9.	Wydział Biologii i Nauk o Ziemi	2 242	2 220	2 139	99,02%	96,35%	265	285	299	107,55%	104,91%
10.	Wydział Zarządzania i Komunikacji Społecznej	3 842	4 224	4 607	109,94%	109,07%	117	121	141	103,42%	116,53%
11.	Wydział Studiów Międzynarodowych i Politycznych	3 260	3 522	3 512	108,04%	99,72%	239	224	213	93,72%	95,09%
12.	Wydział Biochemii, Biofizyki i Biotechnologii	438	464	459	105,94%	98,92%	90	97	113	107,78%	116,49%
13.	Jednostki pozawydziałowe	199	235	268	118,09%	114,04%	0	0	0	0	0
	Razem	27 270	29 064	29 580	106,58%	101,78%	2 263	2 356	2 464	104,11%	104,58%

Informacja o liczbie studentów na studiach niestacjonarnych

Lp.	Nazwa jednostki organizacyjnej	Liczba studentów				
		Studia niestacjonarne			%	%
		2010	2011	2012	3:2	4:3
0	1	2	3	4	5	6
1.	Wydział Prawa i Administracji	3 328	3 114	2 953	93,57%	94,83%
2.	Wydział Filozoficzny	1 608	1 407	1 110	87,50%	78,89%
3.	Wydział Historyczny	714	492	309	68,91%	62,80%
4.	Wydział Filologiczny	1 303	954	735	73,22%	77,04%
5.	Wydział Polonistyki	333	204	96	61,26%	47,06%
6.	Wydział Fizyki, Astronomii i Informatyki Stosowanej	92	127	113	138,00%	88,98%
7.	Wydział Matematyki i Informatyki	6	2	0	33,33%	0,00%
8.	Wydział Chemii	11	1	0	-	-
9.	Wydział Biologii i Nauk o Ziemi	493	397	286	80,53%	72,04%
10.	Wydział Zarządzania i Komunikacji Społecznej	2 508	2 724	2 860	108,61%	104,99%
11.	Wydział Studiów Międzynarodowych i Politycznych	1 157	999	779	86,34%	77,98%
12.	Wydział Biochemii, Biofizyki i Biotechnologii	48	17	15	35,42%	88,24%
13.	Jednostki pozawydziałowe	0	0	0	-	-
	Razem	11 601	10 438	9 256	89,98%	88,68%

Wybrane informacje ze sprawozdania z wykonania planu rzeczowo-finansowego

Lp.	PRZYCHODY I KOSZTY	Kwota (w tys. zł)	
		wykonanie za 2011 r.	wykonanie za 2012 r.
0	1	2	3
PRZYCHODY			
A.	Przychody działalności operacyjnej	583 658,3	626 000,7
1.	Przychody działalności dydaktycznej	492 825,0	511 206,7
	z tego		
	dotacje z budżetu	308 885,3	326 512,6
	środki z budżetów jednostek samorządu terytorialnego	2 091,4	2 083,3
	opłaty za zajęcia dydaktyczne	57 635,4	58 160,2
	pozostałe	124 212,9	124 450,6
2.	Przychody ogółem z działalności badawczej	84 467,7	107 653,3
3.	Pozostałe przychody operacyjne	4 543,6	5 146,1
4.	Przychody ogółem wydzielonej działalności gospodarczej	899,2	1 205,8
	Koszty wytworzenia świadczeń na własne potrzeby jednostki	878,2	752,3
5.	Przychody ze sprzedaży towarów i materiałów	44,6	36,5
B.	Przychody finansowe	16 711,0	13 629,4
KOSZTY			
C.	Koszty działalności operacyjnej	590 795,6	632 708,9
1.	Amortyzacja	60 061,2	66 941,0
2.	Zużycie materiałów i energii	41 792,7	47 117,2
3.	Usługi obce	58 955,6	57 500,4
4.	Podatki i opłaty	528,3	571,9
5.	Wynagrodzenia	301 359,1	304 477,1
6.	Świadczenia na rzecz pracowników	59 303,9	64 412,9
7.	Pozostałe koszty rodzajowe	44 387,2	62 798,5
8.	Zmiana stanu produktów	8 804,5	10 515,7
9.	Wartość sprzedanych towarów i materiałów	44,6	36,5
10.	Pozostałe koszty operacyjne	15 558,5	18 337,7
D.	Koszty operacji finansowych	117,4	1 887,5

ZYSK			
E.	Zysk na działalności operacyjnej	-7 137,3	-6 708,2
F.	Zysk brutto	9 456,3	5 033,7
G.	Wynik zdarzeń nadzwyczajnych	0,0	0,0
H.	Podatek dochodowy	71,9	52,6
I.	Zysk netto	9 384,4	4 981,1

Wynik finansowy

(w tys. zł)

Lp.	Rodzaj działalności	Przychody i zyski	Koszty i straty	Wynik na działalności
0	1	2	3	4
1.	Działalność dydaktyczna	511 206,7	505 978,2	5 228,5
2.	Działalność naukowo-badawcza	107 653,3	107 099,3	554,0
3.	Działalność gospodarcza	1 205,8	1 257,2	-51,4
4.	Koszt wytworzenia na własne potrzeby	752,3	x	752,3
5.	Sprzedaż materiałów	36,5	36,5	0,0
6.	Pozostała działalność operacyjna	5 146,1	18 337,7	-13 191,6
7.	Działalność operacyjna (1+2+3+4+5+6)	626 000,7	632 708,9	-6 708,2
8.	Operacje finansowe	13 629,4	1 887,5	11 741,9
9.	Działalność gospodarcza (7+8)	639 630,1	634 596,4	5 033,7
10.	Wynik zdarzeń nadzwyczajnych	0,0	0,0	0,0
11.	Zysk	x	x	4 981,1
	Strata	x	x	x

Wykorzystanie środków na działalność naukową przedstawia się następująco:

(w tys. zł)

Lp.	Rodzaj działalności	Plan 2012	Wykonanie 2012	3 : 2 (%)
0	1	2	3	4
1.	Działalność statutowa	31 590	30 903	98%
a.	Łączność komputerowa	x	774	x
b.	Aparatura specjalna	x	1 835	x
c.	Zakup czasopism i baz danych	x	836	x
d.	Pozostałe	x	27 458	x
2.	Badania własne	x	0	x
3.	Projekty badawcze	26 402	42 886	162%
4.	Środki na finansowanie współpracy naukowej z zagranicą	3 370	4 621	137%
5.	Środki na działalność uzupełniającą badania	x	x	x
6.	Sprzedż pozostałych prac i usług badawczych	3 000	2 950	98%
Razem		64 362	81 360	126%

Zdolność płatnicza Uczelni

(w tys. zł)

Lp.	Wyszczególnienie	2011	2012	(3-2)	3 : 2 %
0.	1	2	3	4	5
1.	Stan środków pieniężnych	280 495	320 377	39 882	114,22%
2.	Zapasy	3 548	3 768	220	106,20%
3.	Należności	285 618	366 831	81 213	128,43%
4.	Zobowiązania	74 251	71 262	-2 989	95,97%
5.	Wskaźnik zdolności płatniczej ^{x)}	7,7	9,7	x	126,38%
6.	Wskaźnik wypłacalności gotówkowej ^{xx)}	3,8	4,5	x	119,01%

^{x)} - (1+2+3):4

^{xx)} - 1 : 4

Realizacja budżetu wydziałów

Na kolejnych 3 stronach przedstawione są informacje o wykonaniu budżetu przez wydziały. Wydziały (bez wydziałów medycznych) przeznaczyły na swoją działalność dydaktyczną łącznie **287 209,4** tys. zł.

Przychody i wydatki na działalność dydaktyczną wydziałów w okresie od 1 stycznia do 31 grudnia 2012 r.

(w tys. zł)

Lp.	Nazwa jednostki organizacyjnej	Stan środków na początek okresu	Wpływy								Razem (3-11)
			dotacja	Zwiększenie z funduszu rozwoju	środki pozabudż.	Rektorski Fundusz Rozwoju	opłaty za studia	pozostałe przychody	odsetki bankowe	środki na refundację kosztów wydział.	
0	1	2	3	5	6	7	8	9	10	11	12
1.	Wydział Prawa i Administracji	26 426,6	18 834,5	1 495,9	116,1	0,0	10 430,8	1 715,4	1 623,1	211,7	34 427,5
2.	Wydział Filozoficzny	6 876,5	25 616,7	433,4	164,2	0,0	2 419,1	1 297,5	482,3	361,4	30 774,6
3.	Wydział Historyczny	317,6	17 011,8	125,9	257,6	0,0	950,8	920,7	40,5	346,9	19 654,2
4.	Wydział Polonistyki	4 068,9	15 417,1	71,1	183,2	0,0	3 047,7	738,7	268,7	226,1	19 952,6
5.	Wydział Filologiczny	4 559,3	26 384,5	327,8	184,7	0,0	2 705,7	538,0	302,2	209,6	30 652,5
6.	Wydział Fizyki, Astronomii i Informatyki Stosowanej	2 117,3	21 539,1	36,7	197,5	0,0	238,0	1 938,2	186,4	624,2	24 760,1
7.	Wydział Matematyki i Informatyki	885,7	14 848,5	8,5	250,6	0,0	190,5	1 380,9	99,8	579,0	17 357,8
8.	Wydział Chemii	1 347,0	17 721,7	8,2	152,9	0,0	132,0	741,1	163,0	805,3	19 724,2
9.	Wydział Biologii i Nauk o Ziemi	9 610,2	30 947,8	95,3	376,5	0,0	770,9	623,6	748,4	1 282,1	34 844,6
10.	Wydział Zarządzania i Komunikacji Społecznej	2 490,8	22 270,0	1 167,5	197,2	0,0	7 933,5	1 414,4	229,7	412,0	33 624,3
11.	Wydział Studiów Międzynarodowych i Politycznych	5 190,1	21 990,7	272,4	277,8	0,0	2 834,4	2 371,0	348,4	127,0	28 221,8
12.	Wydział Biochemii, Biofizyki i Biotechnologii	4 228,4	11 885,9	9,4	57,3	0,0	266,7	377,5	289,8	791,7	13 678,3
	Razem	68 118,4	244 468,3	4 052,1	2 415,6	0,0	31 920,1	14 057,0	4 782,3	5 977,0	307 672,4

Lp.	Nazwa jednostki organizacyjnej	Wydatki												Razem (13-24)	Pozost. rozch.	Stan środków na koniec okresu
		osobowy fund. płac	dotatkowe wynagrodz.	wynagr. z tyt. umów cywilnoprawnych	narzuty na wynagrodz.	stypendia	media	deleg. kraj.	deleg. zagr.	usł. wewn.	usł. zewn.	zakup środków trwałych	pozostałe			
0		13	14	15	16	17	18	19	20	21	22	23	24	25	26	27
1.	Wydział Prawa i Administracji	17 697,7	1 214,6	2 949,2	4 217,2	249,5	48,3	57,9	169,2	1 570,7	1 098,6	342,2	320,3	29 935,4		30 918,7
2.	Wydział Filozoficzny	15 887,2	1 250,0	2 037,9	3 981,3	1 230,0	54,4	46,4	11,1	2 329,9	886,8	518,0	310,0	28 543,0	-131,2	8 976,9
3.	Wydział Historyczny	11 705,0	927,3	809,8	2 895,6	356,4	0,0	57,3	42,1	1 983,9	301,1	128,3	103,4	19 310,2	-51,8	609,6
4.	Wydział Polonistyki	10 525,0	827,6	1 419,3	2 600,2	139,0	0,0	39,4	57,1	1 409,6	1 400,5	273,4	164,8	18 855,9	0,0	5 165,6
5.	Wydział Filologiczny	19 262,1	1 538,9	1 814,8	4 935,6	220,5	0,0	28,3	37,4	1 729,0	450,4	74,3	137,4	30 228,7	30,0	5 013,1
6.	Wydział Fizyki, Astronomii i Informatyki Stosowanej	13 457,7	1 136,6	434,8	3 248,9	1 880,2	1 711,5	17,6	38,0	347,7	767,7	265,6	258,0	23 564,3	105,1	3 418,2
7.	Wydział Matematyki i Informatyki	8 203,4	642,2	434,8	1 921,7	879,0	1 186,6	50,3	34,6	843,5	277,7	292,3	317,3	15 083,4	-20,0	3 140,1
8.	Wydział Chemii	10 949,6	875,7	258,5	2 585,6	1 231,8	1 497,3	14,3	10,9	387,1	281,7	124,0	280,6	18 497,1	0,0	2 574,1
9.	Wydział Biologii i Nauk o Ziemi	17 138,3	1 397,5	907,3	4 269,5	1 367,4	1 839,3	124,6	62,2	3 514,0	676,3	742,8	384,1	32 423,3	196,8	12 228,2
10.	Wydział Zarządzania i Komunikacji Społecznej	17 313,4	1 421,3	3 432,2	4 382,2	196,2	1 745,8	18,9	67,3	1 273,5	791,5	232,6	448,5	31 323,4	123,8	4 915,5
11.	Wydział Studiów Międzynarodowych i Politycznych	14 600,0	1 098,7	2 370,1	3 822,8	562,2	598,2	36,6	234,4	1 392,2	703,7	186,3	313,2	25 918,4	0,0	7 493,6
12.	Wydział Biochemii, Biofizyki i Biotechnologii	6 724,4	535,9	256,7	1 648,2	1 148,7	1 616,1	19,7	18,7	594,3	176,7	535,5	251,4	13 526,2	-11,0	4 369,5
		163 463,8	12 866,3	17 125,4	40 508,8	9 460,9	10 297,5	511,3	783,0	17 375,4	7 812,7	3 715,3	3 289,0	287 209,4	241,7	88 823,1

Przychody i wydatki na działalność statutową i dla młodych naukowców wydziałów w okresie od 1 stycznia do 31 grudnia 2012 r.

(w tys. zł)

Lp.	Nazwa jednostki organizacyjnej	Stan środków na początek okresu (DS+DSC)	Dotacja DS	Dotacja DSC	Wydatki DS + DSC	Pozostałe przychody (DS+DSC)	Stan środków na koniec roku (DS+DSC)
0	1	2	3	4	5	7	8
1.	Wydział Prawa i Administracji	498 683,59	764 373,00	334 008,00	892 882,92	0,00	704 181,67
2.	Wydział Filozoficzny	430 376,77	1 067 992,00	377 554,00	530 362,61	0,00	1 345 560,16
3.	Wydział Historyczny	728 715,09	870 624,00	208 700,00	1 152 621,90	0,00	655 417,19
4.	Wydział Filologiczny	611 702,63	1 070 584,00	145 016,00	725 129,85	0,00	1 102 172,78
5.	Wydział Polonistyki	253 660,49	401 449,00	252 792,00	578 713,54	0,00	329 187,95
6.	Wydział Fizyki, Astronomii i Informatyki Stosowanej	592 244,19	2 778 754,00	297 646,00	1 980 994,69	0,00	1 687 649,50
7.	Wydział Matematyki i Informatyki	693 488,09	884 703,00	152 200,00	710 201,25	0,00	1 020 189,84
8.	Wydział Chemii	641 361,06	2 190 808,00	395 408,00	1 510 642,38	0,00	1 716 934,68
9.	Wydział Biologii i Nauk o Ziemi	653 525,18	3 267 073,00	579 616,00	2 194 876,80	0,00	2 305 337,38
10.	Wydział Zarządzania i Komunikacji Społecznej	437 070,04	611 319,00	150 238,00	605 607,85	0,00	593 019,19
11.	Wydział Studiów Międzynarodowych i Politycznych	619 258,13	477 516,00	338 362,00	806 715,31	0,00	628 420,82
12.	Wydział Biochemii, Biofizyki i Biotechnologii	520 657,77	1 844 457,00	360 570,00	1 022 478,65	0,00	1 703 206,12
Razem		6 680 743,03	16 229 652,00	3 592 110,00	12 711 227,75	0,00	13 791 277,28

9.2. Collegium Medicum

Decyzją Ministerstwa Zdrowia z dnia 18 kwietnia 2012 Uniwersytetowi Jagiellońskiemu – Collegium Medicum została przyznana dotacja podmiotowa w wysokości **108 996 871 zł**. Kwota powyższa uległa zwiększeniu w październiku 2012 w związku z podniesieniem składki rentowej do łącznej kwoty **110 496 871 zł**. Ponadto Uczelnia wykorzystwała środki Ministerstwa Nauki i Szkolnictwa Wyższego na finansowanie zadań projektowych w kwocie **3 252 185,76 zł**.

Wskaźniki rzeczowe, które w istotny sposób wpływają na przydział dotacji przez Ministra Zdrowia przedstawia poniższa tabela:

Lp.	Wyszczególnienie	Przeciętna liczba etatów		Zmiana w %
		2011	2012	
1	Profesorowie	134	139,6	104,2%
2	Adiunkci	575	595,6	103,6%
3	Asystenci	459	448,7	97,8%
4	Ogółem kadra akademicka	1168	1183,9	101,4%

Lp.	Wyszczególnienie	Przeciętna liczba osób		Zmiana w %
		2011	2012	
1	Liczba słuchaczy doktoranckich studiów dziennych	183	213	116,0%
2	Liczba studentów studiów dziennych	4822	4976	103,0%

Dotacje Ministerstwa Zdrowia na działalność dydaktyczną UJ CM w latach 2005–2012 (w tys. zł)

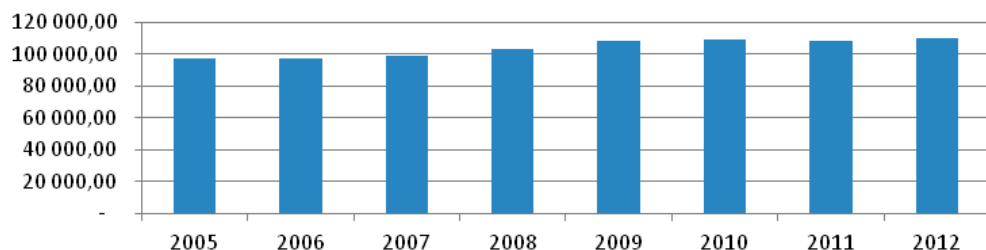

Podział dotacji

Z dotacji na działalność dydaktyczną przyznanej decyzją Ministerstwa Zdrowia wydzielono kwotę przeznaczoną na pokrycie kosztów rzeczowych działalności dydaktycznej wydziałów według poniższego algorytmu:

$$\text{Algorytm dydaktyczny (ADW)} = W_D + W_K + W_N$$

WD – wskaźnik dydaktyczny (waga 40%) – liczba studentów i doktorantów na Wydziale,
 WK – wskaźnik kadrowy (waga – 40%) – liczba Profesorów x2, Doktorów habilitowanych x 1,5 i Doktorów x 1 na Wydziale,
 Wn – wskaźnik nauki (waga – 20%) – liczba grantów NCN i NBCiR na Wydziale.

Podział dotacji na wydatki rzeczowe działalności dydaktycznej wydziałów wg algorytmu ustalonego przez Senat UJ (zł)

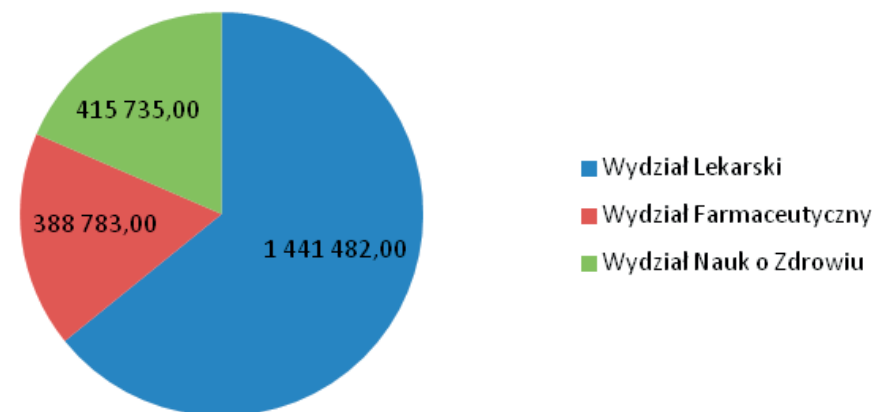

Część dotacji pozostała po podziale j.w. została zagregowana w budżecie centralnym UJ Collegium Medicum i wykorzystana na pokrycie kosztów:

- funduszu wynagrodzeń wszystkich pracowników UJ Collegium Medicum,
- utrzymania obiektów,
- pozostałe koszty uczelni,

Podział dochodów pozabudżetowych

W roku 2012 obowiązywały następujące zasady podziału dochodów pozabudżetowych ustalone w Uchwałach Senatu:

Lp.	Rodzaj dochodów	% podział dochodów			
		ogółem	jednostka	wydział	budżet centralny
0	1	2	3	4	5
1.	Dochody z tytułu kształcenia studentów	-	-	-	-
	1) opłaty za studia wieczorowe	100	-	70	30
	2) opłaty za studia obcokrajowców	100	-	60	40
	3) opłaty za studia podyplomowe	100	-	70	30
	4) wpisowe za studia odpłatne	100	-	100	-
	5) opłaty za egzaminy wstępne	100	-	-	100
	6) opłaty za powtarzanie roku	100	-	-	100
2.	Dochody z tytułu wynajmu lokali	100	-	-	100
3.	Pozostałe dochody działalności dydaktycznej	100	-	-	100

Przychody z działalności dydaktycznej

Zasadniczym źródłem przychodów działalności dydaktycznej (66,6%) są dotacje. Wzrost dotacji budżetowej w stosunku do roku 2011 o 6,5% spowodowany był zwiększeniem dotacji podstawowej oraz przyznanymi dotacjami na działania projakościowe, w tym dla:

- Krajowego Naukowego Ośrodka Wiodącego,
- najlepszego kierunku,
- 30% najlepszych doktorantów,

Zwraca uwagę dynamika przychodów pozabudżetowych, w tym przychodów z tytułu kształcenia studentów, które w stosunku do roku 2011 wzrosły o 18,6%. Tak istotny wzrost spowodowany był zwiększeniem ilości studiów podyplomowych, płatnych kursów, szkoleń itp. Pośredni wpływ na wzrost przychodów miała również zmiana sposobu rozliczania opłat za studia. Obecny sposób zgodny jest z zasadą memoriału ustawy o rachunkowości. Zgodnie z nią, zaległe należne opłaty zostały zarachowane do przychodów ze sprzedaży roku obrachunkowego 2012 aby zachować współmierność kosztów i przychodów.

Pozostałe przychody pozabudżetowe zmalały w stosunku do 2011 o 19,1%. Główne pozycje przychodów pozabudżetowych w 2012 r. to:

- przychody dotyczące projektów o charakterze edukacyjnym
- wynajem pomieszczeń
- sprzedaż zwierząt laboratoryjnych
- sprzedaż dotycząca Komisji Bioetycznej
- sprzedaż wewnętrzna
- usługi hotelowe i wynajmu lokali
- pozostałe

Przychody z działalności dydaktycznej (w tys. zł)

Lp.	Rodzaj przychodu	2011 r.	2012 r.	3:2%
0	1	2	3	5
1	Dotacja MZ	108 787,4	113 749,1	104,6%
2	Opłaty za studia	41 500,4	49 222,8	118,6%
3	Pozostałe przychody	10 458,2	8 179,1	78,2%
	Razem	160 746,0	171 151,0	106,5%

Przychody z działalności badawczej

Zgodnie z metodologią przyjętą przez Ministerstwo Nauki i Szkolnictwa Wyższego w sprawozdaniu finansowym za rok 2012 dochody z tytułu działalności naukowo-badawczej wykazano w wysokości poniesionych kosztów (nie dotyczy prac i usług badawczych umownych).

Wykorzystanie środków na działalność badawczą (w tys. zł)

Lp.	Rodzaj przychodu	2011 r.	2012 r.	3:2%
0	1	2	3	5
1	Działalność statutowa	14 637,2	15 465,3	105,7%
2	Projekty NCN i NCBiR	9 492,1	11 092,1	116,9%
3	Współpraca z zagranicą	7 765,3	13 168,3	169,6%
4	Sprzedaż usług badawczych	1 402,0	1 561,5	111,4%
5	Środki na realizację programów określonych przez ministra właściwego do spraw nauki	231,7	665,6	287,3%
6	Pozostałe	8 864,4	9 813,8	110,7%
	Razem	42 392,70	51 766,6	122,1%

Koszty działalności Uczelni

Koszty działalności dydaktycznej wzrosły w stosunku do roku 2011 o 0,25%

Wykonanie 2011 rok	164 444,9 tys. zł
Plan 2012 rok	164 822,4 tys. zł
Wykonanie 2012 rok	164 842,2 tys. zł

Koszty działalności badawczej wzrosły o 22,1% w stosunku do roku 2011 głównie na skutek większego niż zakładano zaawansowania realizacji części projektów i wykorzystania dotacji na działalność statutową z roku ubiegłego.

Wykonanie 2011 rok	41 980,0 tys. zł
Plan 2012 rok	51 276,2 tys. zł
Wykonanie 2012 rok	51 256,5 tys. zł

Koszty rodzajowe ogółem (w tys.)

Lp.	Rodzaj przychodu	2011 r.	2012 r.	3:2%
0	1	2	3	5
1	Wynagrodzenia	117 842,2	122 679,3	104,1%
	w tym: ze stosunku pracy	98 559,6	101 700,7	103,2%
2	Świadczenia na rzecz pracowników	23 290,3	25 938,4	111,4%
3	Usługi obce	21 043,0	19 141,3	91,0%
4	Materiały i energia	18 435,9	19 518,8	105,9%
5	Amortyzacja	9 515,4	7 604,3	79,9%
6	Podatki i opłaty	149,3	172,0	115,2%
7	Pozostałe koszty rodzajowe	11 973,6	19 848,8	165,8%
Razem		202 249,7	214 902,9	106,3%

Zdolność płatnicza

Analiza wskaźnikowa zdolności płatniczej Uniwersytetu Jagiellońskiego – Collegium Medicum wskazuje wzrost zdolności płatniczej w stosunku do roku 2011.

Analiza zdolności płatniczej (w tys.)

Lp.	Rodzaj przychodu	2011 r.	2012 r.	3:2%
0	1	2	3	5
1	Stan środków pieniężnych	64 376,5	74 899,0	116,4%
2	Zapasy	571,2	962,4	168,5%
3	Należności	6 239,9	46 580,1	746,5%
4	Zobowiązania	27 863,9	30 321,6	108,8%
5	Wskaźnik zdolności płatniczej (1+2+3) / 4	2,55	4,04	158,4%
6	Wskaźnik wypłacalności gotówkowej 1:4	2,31	2,47	106,9%

Wynik na działalności (w tys.)

Lp.	Rodzaj przychodu	Przychody i zyski	Koszty i straty	Wynik na działalności	
0	1	2	3	5	
1	Działalność dydaktyczna	171 151,0	164 842,2	6 308,8	
2	Działalność naukowo-badawcza	51 766,6	51 256,5	510,1	
3	Pozostała działalność operacyjna	1 346,1	3 131,6	-1 785,5	
4	Działalność operacyjna (1+2+3)	224 263,7	219 230,3	5 033,4	
5	Operacje finansowe	919,3	1 567,6	-648,3	
6	Działalność ogółem (4+5)	225 183,0	220 797,9	4 385,1	
7	Zyski nadzwyczajne	-	-	-	
8	Straty nadzwyczajne	-	-	-	
9	Wynik na działalności	zysk netto	x	x	4 385,1
		zysk brutto	x	x	4 315,8

10. Inwestycje i remonty

10.1. Inwestycje UJ i UJ CM

Inwestycje kontynuowane w 2012 roku w ramach „Programu wieloletniego Budowa Kampusu 600-lecia Odnowienia Uniwersytetu Jagiellońskiego” (w tys. zł)

Lp.	Nazwa zadania	Rok rozpoczęcia	Wartość kosztorysowa	Nakłady poniesione w 2012 r.	Nakłady poniesione ogółem	Planowany termin zakończenia/rok
1	Infrastruktura Kampusu	2001	21 485	14	6 935	2015
2	Wydział Fizyki, Astronomii i Informatyki Stosowanej	2003	241 233	82 000	125 037	2014
3	Wydział Chemii	2004	202 650	3 884	6 388	2015
4	Instytut Nauk Geologicznych	2004	36 500	-	312	2015

Uszczegółowiony opis zakresu prac dla zadań inwestycyjnych

Lp.	Nazwa zadania	Zakres wykonanych prac
1	Infrastruktura Kampusu	W roku 2012 nie została przewidziana dotacja dla tego zadania. Wykonano program funkcjonalny dla kolejnego etapu realizacji Alei Wawelskiej.
2	Wydział Fizyki, Astronomii i Informatyki Stosowanej	Kontynuowano roboty budowlano-montażowe we wszystkich branżach, prowadzono prace w zakresie zagospodarowania terenu.
3	Wydział Chemii	Wykonano i odebrano projekt budowlany wraz z projektem wykonawczym, przeprowadzono wycinkę drzew i krzewów na terenie przeznaczonym pod inwestycje.
4	Instytut Nauk Geologicznych	W roku 2012 nie były realizowane żadne prace i nie została przewidziana dotacja dla tego zadania.

Inwestycje realizowane poza planem wieloletnim

Lp.	Nazwa zadania	Zakres wykonanych prac
1	Budowa Kompleksu Paderevianum II UJ szansą na wzmocnienie potencjału edukacyjnego regionu	Wykonano projekt budowlany dla budynków A i B, prowadzono roboty budowlane w zakresie ścianek szczelinowych, wzmocnienia fundamentów istniejącego budynku Paderevianum od strony budynku A, wykonano roboty ziemne oraz częściową realizację elementów żelbetonowych piwnicy budynku A. Wykonano przekładki sieci zewnętrznych.
2	Małopolskie Centrum Biotechnologii	Kontynuowane były roboty wykończeniowe oraz instalacyjne.
3	Centrum Edukacji Przyrodniczej	Rozstrzygnięto postępowanie przetargowe i zawarto umowę z generalnym realizatorem inwestycji oraz opracowany został zamienny projekt budowlany.
4	Narodowe Centrum Promieniowania Elektromagnetycznego	Prowadzone były roboty budowlano-montażowe w zakresie stanu surowego zamkniętego oraz sporządzano projekty wykonawcze dla instalacji wewnętrznych.

Inwestycje zrealizowane w 2012 r. w UJ Collegium Medicum

Lp.	Nazwa inwestycji adres	Środki wydatkowane z budżetu centralnego UJ CM (w tys. zł)	Środki otrzymane z Ministerstwa Nauki i Szkolnictwa Wyższego (w tys. zł)	Środki UE (w tys. zł)
I	II	III	IV	V
1.	Nowa siedziba Szpitala Uniwersyteckiego UJ CM w Krakowie-Prokocimiu	8	-	-
2.	Przebudowa istniejących bloków porodowych wraz z wyposażeniem w Katedrze Ginekologii i Położnictwa UJ CM Kraków, ul. Kopernika 23	-	-	658
3.	Przebudowa Katedry Ginekologii i Położnictwa – utworzenie Centrum Medycyny Rozrodu oraz unowocześnienie Kliniki Położnictwa i Perinatologii Kraków, ul. Kopernika 23	17	700	-
4.	Adaptacja budynku stołówki studenckiej na potrzeby Studium Wychowania Fizycznego i Sportu – II etap (siłownia) Kraków, ul. Badurskiego 19	80	-	182
5.	Biomedyczne Centrum Naukowo-Badawcze Kraków, ul. Grzegórzecka/Sniadeckich	503	-	-
6.	Przebudowa istniejących pomieszczeń laboratoryjnych na specjalistyczne laboratorium „OMICRON” – Katedra Biochemii Lekarskiej Kraków, ul. Kopernika 7C	-	3638	-
7.	Katedra Medycyny Sądowej Kraków, ul. Grzegórzecka 16 – przebudowa pomieszczeń na pracownię radiologii tanatologicznej – remont i przebudowa auli wykładowej	709	-	1633
Ogółem		1317	4338	2473

Uszczegółowiony opis zakresu prac dla ww. zadań inwestycyjnych w UJ Collegium Medicum

Lp.	Nazwa zadania inwestycyjnego	Zakres wykonanych prac
1.	Nowa siedziba Szpitala Uniwersyteckiego UJ CM w Krakowie-Prokocimiu	<ul style="list-style-type: none"> - aktualizacja WKI - oznakowanie drzew przewidzianych do wycinki na terenie inwestycji - oszacowanie wartości drewna uzyskanego z wycinki drzew z terenu inwestycji
2.	Przebudowa istniejących bloków porodowych wraz z wyposażeniem w Katedrze Ginekologii i Położnictwa UJ CM Kraków, ul. Kopernika 23	<ul style="list-style-type: none"> - prace wykończeniowe, wyposażenie (inwestycja realizowana w latach 2010–2012)
3.	Katedra Ginekologii i Położnictwa UJ CM – utworzenie Centrum Medycyny Rozrodu oraz unowocześnienie Kliniki Położnictwa i Perinatologii Kraków, ul. Kopernika 23	<ul style="list-style-type: none"> - roboty budowlane - instalacja wod.-kan, c.o. - wentylacja mechaniczna - instalacja elektryczna - montaż windy szpitalnej - nadzory autorskie
4.	Adaptacja budynku stołówki studenckiej na potrzeby Studium Wychowania Fizycznego i Sportu – II etap (siłownia) Kraków, ul. Badurskiego 19	<ul style="list-style-type: none"> - roboty budowlane - instalacje: wód.-kan., c.o., went. mechaniczna, sygnalizacja p.poż.
5.	Biomedyczne Centrum Naukowo-Badawcze Kraków, ul. Grzegorzewska/Sniadeckich	<ul style="list-style-type: none"> - dokumentacja projektowo-kosztorysowa
6.	Przebudowa istniejących pomieszczeń laboratoryjnych na specjalistyczne laboratorium „OMICRON” – Katedra Biochemii Lekarskiej Kraków, ul. Kopernika 7C	<ul style="list-style-type: none"> - roboty budowlane - instalacja wod.-kan, c.o. - wentylacja mechaniczna, klimatyzacja - instalacja elektryczna, teletechniczna - wymiana okien - wyposażenie (dygestorium, lampy bakterioobójcze) - budowa 2 linii kablowych NN-0,4 KV dla zasilania podstawowego i rezerwowego - nadzory konserwatorskie, autorskie i archeologiczne - wykonanie dokumentacji zamiennej wielobranżowej
7.	Katedra Medycyny Sądowej Kraków, ul. Grzegorzewska 16 – przebudowa pomieszczeń na pracownię radiologii tanatologicznej	<ul style="list-style-type: none"> - roboty budowlane, instalacyjne, konserwacyjne - wyposażenie meblowe, - zakup i montaż tomografu
	- remont i przebudowa auli wykładowej	<ul style="list-style-type: none"> - roboty budowlane i instalacyjne (wentylacja i klimatyzacja, c.o., wod.-kan., inst. elektryczne i teletechniczne, audio-wideo) - wymiana okien - rekonstrukcja i renowacja zabytkowej katedry wykładowej - wyposażenie (siedziska) - nadzory autorskie

10.2. Remonty UJ i UJ CM

Wysokość nakładów, jakie zostały wydatkowane na remonty obiektów Uczelni w roku 2012 przedstawia poniższe zestawienie:

Źródło finansowania	Nakłady na remonty w roku 2012 (w tys. zł)	
	UJ	UJ CM
Nakłady na remonty i modernizacje ogółem, w tym:	12 125	5 506
1) dotacja MNiSW na remonty obiektów dydaktycznych	5 718	-
2) dotacja MNiSW na remonty domów studenckich i stołówek	3 859	-
3) dotacja z rezerwy celowej MNiSW	841	
4) dotacja SKOZK na remonty obiektów zabytkowych	2 227	61

Źródło finansowania	Nakłady na remonty w roku 2012 (w tys. zł)	
	UJ	UJ CM
5) środki Małopolskiego Regionalnego Programu Operacyjnego	1 980	
6) środki własne, wydziałów i jednostek	1 359	1 285
7) dotacja MNiSW (dotacja KNOW)		2 805
8) dotacja MZ na remonty obiektów dydaktycznych		1 262
9) dotacja MZ na remonty domów studenckich		93

Ważniejsze zadania remontowe zrealizowane w obiektach Uniwersytetu Jagiellońskiego w roku 2012

Obiekt	Zakres rzeczowy	Źródło finansowania	Poniesione nakłady finansowe
Wydział Chemii ul. Ingardena 3	kontynuacja termomodernizacji budynku cd. wymiany okien + luksfery	UJ	99 711
Kampus „600-lecia Odnowienia UJ” ul. Gronostajowa 7	remont dachu budynku Wydziału Biochemii, Biofizyki i Biotechnologii	UJ	2 993 387
	wymiana sprzężarek w agregatach wody lodowej	UJ	135 976
Collegium Novum Ul. Gołębia 24	roboty remontowo-budowlane wewnątrz budynku	UJ	107 054
Collegium Maius UJ ul. Jagiellońska 15	rewaloryzacja dziedzińców Collegium Maius oraz kontenerowej zabudowy poddasza – zakończenie	UJ	1 293 842
Collegium Maius UJ ul. Jagiellońska 15	rewaloryzacja dziedzińców Collegium Maius oraz kontenerowej zabudowy poddasza – zakończenie	dotacja z rezerwy celowej MNiSW	841 818
Collegium Maius UJ ul. Jagiellońska 15	rewaloryzacja dziedzińców Collegium Maius oraz kontenerowej zabudowy poddasza – zakończenie	MRPO	1 980 275
Wydział Polonistyki ul. Gołębia 20	kontynuacja prac remontowych w budynku roboty malarskie, posadzkarskie, konserwatorskie, uporządkowanie instalacji elektrycznej wraz z instalacją iluminacji	UJ	289 165
Collegium Kołłątaja	realizacja wymiennikowni oraz przyłącza c.o. do budynku	UJ	148 397
Instytut Nauk Geologicznych ul. Oleandry 2a	remont sanitariatów oraz pomieszczeń piwnicznych	UJ	105 527
Ogród Botaniczny ul. Kopernika 27	kontynuacja modernizacji systemu ogrzewania Ogrodu	UJ	401 163
	prace remontowo-budowlane	UJ	257 988

Wydział Fizyki, Astronomii i Informatyki Stosowanej ul. Orła 171	remont oświetlenia zewnętrznego terenu Obserwatorium (kontynuacja) oraz ocieplenie pawilonu	UJ	134 328
ul. Czapskich 4	remont budynku oficyny	UJ	313 881
Polanka Hallera	wykonanie przyłącza i nowej sieci wodociągowej na terenie majątku	UJ	67 719
ul. Bydgoska 19b	remont pomieszczeń	UJ	175 000
Biblioteka Jagiellońska Al. Mickiewicza 22	remont systemu transportu książek	UJ	215 207

Tak jak w ubiegłych latach, bardzo znaczącą rolę w finansowaniu remontów w obiektach zabytkowych UJ miała dotacja z Narodowego Funduszu Odnowy Zabytków Krakowa.

Spółeczny Komitet Odnowy Zabytków Krakowa przeznaczył dla Uniwersytetu Jagiellońskiego kwotę w wysokości 2.227 tys. złotych. Dotacja ta wraz z środkami finansowymi Uczelni pozwoliła na realizację następujących zadań remontowo-konserwatorskich:

Obiekt	Zakres rzeczowy
Biblioteka Jagiellońska Al. Mickiewicza 22	Remont konserwatorski stiukoluster hallu cz. II – zakończenie zadania: 193 257,60 zł Konserwacja stołów w Czytelni Głównej: 55 915,00 zł
Collegium Iuridicum ul. Grodzka 53	Remont konserwatorski elewacji od strony Pl. Św. Marii Magdaleny: 366 988,69 zł
Collegium Śniadeckiego ul. Kopernika 27	Remont konserwatorski Kordegardy Wschodniej – II etap: 508 372,95 zł
Collegium Sanockie ul. Batorego 12	Remont konserwatorski elewacji od strony dziedzińca wraz z renowacją drewnianych balkonów: 262 210,54 zł
Collegium Kołłątaja ul. Św Anny 6/Gołębia 9	Remont konserwatorski dziedzińców Collegium Kołłątaja – III etap: 553 200,71 zł
Collegium Novum, ul. Gołębia 24	Kontynuacja remontu pomieszczeń IIp. wraz ze wzmocnieniem stropów: 208 184,05 zł
Collegium Maius ul. Jagiellońska 15	Remont i zabezpieczenie więźby dachowej – II etap: 511 091,25 zł
Collegium Witkowskiego, ul. Gołębia 13	Kontynuacja remontu wnętrz – poziom parteru: 599 680,11 zł

Ważniejsze zadania remontowe zrealizowane w obiektach UJ Collegium Medicum w roku kalendarzowym 2012

Lp.	Nazwa i adres obiektu, opis zadania remontowego	Źródło finansowania	Wartość wyk. robót (w tys. zł)
I	II	III	IV
I.	ZADANIA REMONTOWE WSPÓŁFINANSOWANE Z DOTACJI SKOZK		
1)	Katedra Biochemii Lekarskiej Kraków, ul. Kopernika 7C – remont konserwatorski elewacji północnej wraz z renowacją i rekonstrukcją stolarki okiennej II etap	dotacja SKOZK dotacja MZ	61 215
Razem			276
II.	WYMIANA STOLARKI OKIENNEJ		
1)	Zakład Higieny i Ekologii Kraków, ul. Kopernika 7A 7 szt. okien	dotacja MZ	46
2)	Wydział Farmaceutyczny Kraków, ul. Medyczna 9 115 szt. okien	dotacja MZ	314
Razem			360
III.	POZOSTAŁE WAŻNIEJSZE PRACE REMONTOWO-ADAPTACYJNE		
1)	Budynek Dydaktyczny UJ CM Kraków ul. Grzegorzeczka 16 – wykonanie instalacji wentylacji mechanicznej nawiewno-wywiewnej – I etap skrzydło wschodnie – remont zewnętrznych kamiennych schodów wejścia głównego	dotacja KNOW z MNiSW dotacja MZ	2 805 51

2)	Zakład Higieny i Ekologii Kraków, ul. Kopernika 7A		
	– prace malarskie w pomieszczeniach biurowych i dydaktycznych	dotacja MZ	66
	Katedra Biochemii Lekarskiej Kraków, ul. Kopernika 7B		
	– prace malarskie w pomieszczeniach dydaktycznych	dotacja MZ	47
3)	Collegium Nowodworskiego Kraków, ul. św. Anny 12		
	– remont sanitariatów	dotacja MZ	35
4)	Wydział Nauk o Zdrowiu Kraków, ul. Michałowskiego 12		
	– prace remontowe w holu wejściowym i pomieszczeniach Dziekanatu	Studia niestacjonarne WNoZ	85
5)	Wydział Nauk o Zdrowiu Kraków, ul. Kopernika 25		
	– remont sali wykładowej wraz z zapleczem sanitarnym	Studia niestacjonarne WNoZ	62
6)	Obiekt Dydaktyczno-Administracyjny Kraków, ul. Grzegorzeczka 20		
	– remont sanitariatu dla studentów oraz pomieszczeń Wydziału Nauk o Zdrowiu	dotacja MZ	77
	– remont pomieszczeń Zakładu Ergonomii i Fizjologii Wyższego Wydziału Nauk o Zdrowiu	dotacja MZ Studia niestacjonarne WNoZ	185
7)	Wydział Farmaceutyczny Kraków, ul. Medyczna 9		
	– przebudowa sal ćwiczeń i pracowni asystentów Zakładu Biochemii Farmaceutycznej	dotacja MZ	798
8)	II Katedra Chorób Wewnętrznych Kraków ul. Skawińska 8		
	– prace malarskie w pomieszczeniach dydaktycznych Katedry	dotacja MZ	58

9)	Sieci zewnętrzne Kraków-Prokocim		
	– Przebudowa istniejącego przyłącza wodociągowego (I etap)	dotacja MZ	43
		dotacja MZ na remonty domów studenckich	43
Razem			4355
IV. PRACE REMONTOWE W DOMU STUDENCKIM PRZY UL. BADURSKIEGO 13, 15, 17			
1)	– wykonanie opinii o stanie technicznym budynków oraz programu funkcjonalno-użytkowego dla przebudowy zespołu domów studenckich	dotacja MZ na remonty domów studenckich	51
		Razem	
V. DOKUMENTACJA PROJEKTOWA			
1)	Collegium Nowodworskiego Kraków, ul. św. Anny 12		
	– dokumentacja budowlano-wykonawcza naprawy więźby dachowej	dotacja MZ	17
2)	Klinika Okulistyki i Onkologii Okulistycznej Katedry Okulistyki Kraków, ul. Kopernika 38		
	– dokumentacja projektowo-kosztorysowa na przebudowę sal chorych wraz z wydzieleniem sanitariatów	środki własne Katedry	52
3)	Zakład Dydaktyki Medycznej Kraków, ul. św. Łazarza 16		
	– wykonanie dokumentacji projektowo-kosztorysowej instalacji chłodzenia dla pomieszczeń dydaktycznych	dotacja MZ	7
Razem			76
Ogółem			5118

W roku 2012 na zadania remontowe w obiektach UJ Collegium Medicum wydatkowano ogółem 5 506 tys. zł. Remonty były realizowane z udziałem środków pochodzących z dotacji celowych Ministerstwa Nauki i Szkolnictwa Wyższego, Społecznego Komitetu Odnowy Zabytków Krakowa, środków własnych Wydziałów oraz z dotacji Ministerstwa Zdrowia.

Zrealizowane zadania miały na celu poprawę stanu technicznego budynków oraz rozbudowę i unowocześnienie bazy dydaktyczno-naukowej.

10.3. Eksploatacja UJ i UJ CM

W ramach podstawowych zadań realizowanych przez Dział Eksploatacji Uniwersytetu Jagiellońskiego i przy ścisłej współpracy z administratorami obiektów, zapewniono w Uczelni:

- a) pełny, bezpieczny i bezawaryjny zakres dostaw mediów energetycznych:
 - energii elektrycznej,
 - gazu ziemnego wysokometanowego, dla potrzeb bytowych i grzewczych w kotłowniach,
 - ciepła w postaci gorącej wody z miejskiej sieci ciepłowniczej dla centralnego ogrzewania i centralnej ciepłej wody użytkowej,
- b) bezpieczne funkcjonowanie dźwigów osobowych, towarowo-osobowych i platform,
- c) prawidłową pracę kotłowni i wymiennikowni,
- d) prawidłową pracę urządzeń i instalacji klimatyzacyjnych i wentylacyjnych

W ramach możliwości, na bieżąco, pracownicy UJ usuwali awarie instalacji: elektrycznych, wody zimnej, wody ciepłej, centralnego ogrzewania i kanalizacji.

Zabezpieczenie potrzeb mediów energetycznych, zostało uzyskane poprzez realizację zawartych umów z dostawcami mediów tj.:

- TAURON Sprzedaż Sp. z o.o.;
- PGNiG S.A.;
- Miejskim Przedsiębiorstwem Energetyki Ciepłej S.A. w Krakowie.

W roku 2012 zabezpieczono dostawę mediów energetycznych na potrzeby Uniwersytetu Jagiellońskiego w następujących ilościach:

1. energia elektryczna 24 197,5 tys. kWh;
2. gaz ziemny wysokometanowy 665,0 tys. m³;
3. ciepło z zakupu 112 700,0 GJ.

Z posiadanych środków przyznanych na fundusz konserwacji i eksploatacji UJ, Dział Eksploatacji przy pomocy zewnętrznych firm specjalistycznych prowadził eksploatację, konserwację wraz z bieżącymi naprawami:

- 74 dźwigów (54 szt. osobowych, 10 szt. towarowych, 9 szt. urządzeń dla osób niepełnosprawnych; 1 wyciąg towarowy);
- 28 kotłowni (46 kotłów gazowych, 6 kotłów olejowych);
- 4 stacji średniego napięcia;
- instalacji sygnalizacji pożaru;
- urządzeń i instalacji wentylacyjnych i klimatyzacyjnych. – szt. 42;
- podręcznego sprzętu gaśniczego;
- instalacji monitoringu pożarowego;

Przeprowadzono również kompleksowe kontrole wraz z usuwaniem stwierdzonych usterek:

- klap p.poż. w kanałach wentylacyjnych systemów klimatyzacji i wentylacji w budynkach UJ;
- systemów oddymiania obiektów;
- szczelności instalacji gazowych we wszystkich obiektach UJ wraz z budynkami mieszkalnymi;
- instalacji elektrycznych w zakresie oporności izolacji, skuteczności ochrony przeciwporażeniowej i instalacji odgromowych w 34 obiektach zgodnie z harmonogramem;
- instalacji elektrycznych w zakresie oporności izolacji i skuteczności ochrony przeciwporażeniowej wszystkich kotłowni gazowych, olejowych, stacji wymienników ciepła oraz hydroforni jako pomieszczeń o szczególnym zagrożeniu zlokalizowanych na terenie Krakowa;
- instalacji i systemów detekcji gazów w kotłowniach gazowych UJ;
- próby szczelności węzłów c.o. i c.w.u.;
- przy współpracy z Działem Administracyjno-Gospodarczym i WPiA przeprowadzono przeglądy serwisowe agregatów chłodniczych i central klimatyzacyjnych wraz z czyszczeniem i dezynfekcją.

W trybie awaryjnym wymieniono w budynku zlokalizowanym przy Rynku Głównym 8 kocioł centralnego ogrzewania.

Również w trybie awaryjnym wymieniono kocioł c.w.u. w budynku Domu Gościnnego UJ przy ul. Floriańskiej 49.

Działalność Działu Eksploatacji Technicznej

Dział Eksploatacji Technicznej prowadzi eksploatację i konserwację instalacji elektrycznych, centralnego ogrzewania, wodnych, hydraulicznych, gazowych, wentylacyjnych, klimatyzacyjnych w obiektach Uniwersytetu Jagiellońskiego – Collegium Medicum w celu zapewnienia ciągłego, bezpiecznego i ekonomicznego użytkowania budynków oraz planuje działania prewencyjne w celu zapewnienia prawidłowego ich funkcjonowania.

Sprawowany jest również nadzór nad oszczędnym zużyciem czynników energetycznych oraz kontroling kosztów utrzymania budynków.

Ponadto DET pełni nadzór nad:

1. Sprawnym funkcjonowaniem oraz unowocześnianiem centrali telefonicznych, instalacji wewnętrznych, urządzeń klimatyzacyjnych, urządzeń chłodniczych;
2. Bezpiecznym funkcjonowaniem dźwigów osobowych i towarowo-osobowych;

3. Sprawnym funkcjonowaniem kotłowni gazowej i wymiennikowni ciepła;
4. Procedurami odbiorowymi urządzeń przyjmowanych do eksploatacji;
5. Realizacją zaleceń pokontrolnych SANEPID-u, PIP oraz własnych służb BHP i p.poż.
6. Monitorowaniem stanu technicznego obiektów UJ CM;
7. Wykonywaniem przeglądów instalacji elektrycznych, gazowych i p. poż. zgodnie z wymogami prawa budowlanego;
8. Nadzór nad serwisem, naprawami gwarancyjnymi i pogwarancyjnymi oraz okresowymi przeglądami technicznymi, współpraca ze specjalistycznymi serwisami do instalacji i sprzętu;

9. Tworzeniem harmonogramu przeglądów i remontów, planowaniem robót remontowo-modernizacyjnych.

Oprócz ww. prac Dział Eksploatacji Technicznej CM był w stałej gotowości do interwencji w przypadku awarii oraz rozwiązywał problemy w sytuacjach awaryjnych instalacji: elektrycznych, wody, centralnego ogrzewania. Wdrożenie systemu Helpdesk (zgłaszanie awarii, zlecenie robót naprawczych itp.) znacznie usprawniło pracę Działu.

Branżowe Brygady Remontowe wykonały remonty budowlane obiektów UJ Collegium Medicum na łączną kwotę ok. **576 266,00 zł**.

Świadczone usługi transportowe dla potrzeb jednostek organizacyjnych Collegium Medicum UJ na kwotę ok. **407 070,48 zł**.

Dział Eksploatacji Technicznej CM zlecił i nadzorował 159 koniecznych remontów i napraw jednostkom zewnętrznym na kwotę **993 163,62 zł**.

11. Biblioteka, Wydawnictwo

11.1. Działalność bibliotek Uniwersytetu Jagiellońskiego w 2012 roku

Zbiory w systemie bibliotecznym UJ

W 2012 r. system biblioteczno-informacyjny Uniwersytetu Jagiellońskiego obejmował Bibliotekę Jagiellońską wraz z 39 bibliotekami instytutowymi i 5 wydziałowymi UJ oraz Biblioteką Medyczną CM z podległymi jej bibliotekami zakładowymi Collegium Medicum.

W rejestrze przybytków Biblioteki Jagiellońskiej odnotowano wpływ 141 794 wol. i jedn. dokumentów samoistnych oraz 3875 dokumentów towarzyszących (audiowizualnych i elektronicznych), w tym 62 169 wol. druków zwartych i 1 922 dokumenty towarzyszące, 30 627 wol. wydawnictw ciągłych i 1 557 dokumentów towarzyszących, 47 429 jedn. zbiorów specjalnych i 396 dokumentów towarzyszących oraz 1569 wol. zakupionych na potrzeby wymiany. W rejestrze ubytków odnotowano 232 wol. o łącznej wartości 17 376,50 zł. Równocześnie odnaleziono 254 wol. (o wartości 10 172,00 zł), które wykreślono z rejestru ubytków i wpisano do ksiąg inwentarzowych.

Ogółem w BJ na zakup literatury naukowej i baz danych wydano 1 158 025,64 zł, w tym z budżetu BJ 96 579,64 zł. Wartość zbiorów, które wpłynęły do Biblioteki w ramach egzemplarza obowiązkowego wyniosła 3 583 807,00 zł (w tym druki zwarte: 1 896 384,00 zł i wydawnictwa ciągłe: 1 687 423,00 zł).

Do inwentarza BJ wpłynęło 146 233 wol. i jedn. o łącznej wartości 6 787 286,25 zł. Dodatkowo w 2012 r. zeskanowano i opublikowano w Jagiellońskiej Bibliotece Cyfrowej 72 460 publikacji, o łącznej wadze 164 257 GB, których wartość oszacowano na 24 638 550,00 zł (przy założeniu, że wartość wytworzenia, opracowania i opublikowania 1 GB wynosi 150,00 zł).

Stan zbiorów bibliotek UJ na dzień 31 grudnia 2012 r.

	Druki zwarte (wol.)	Wyd. ciągłe (wol.)	Zbiory specj. (jedn.)	Razem (wol. i jedn.)
Biblioteka Jagiellońska	2 419 261	926 350	1 782 668	5 128 279
Biblioteki instytutowe UJ	1 604 747	254 775	146 834	2 006 356
Razem:	4 024 008	1 181 125	1 929 502	7 134 635

Drukowane czasopisma bieżące w Bibliotece Jagiellońskiej

	Liczba tytułów czasopism krajowych	Liczba tytułów czasopism zagranicznych	Razem
Biblioteka Jagiellońska	6 803	847	7 650
Biblioteki instytutowe	1 276	640	1 916

Zbiory elektroniczne Biblioteki Jagiellońskiej wg stanu na 31 grudnia 2012 r.

Zbiory elektroniczne zinwentaryzowane	14 749 jedn.
Licencjonowane zbiory elektroniczne, do których BJ opłaciła dostęp w tym: Książki elektroniczne: Czasopisma elektroniczne: Bazy danych:	166 452 jedn. 118 436 jedn. 47 961 jedn. 55
Materiały zdigitalizowane przez Bibliotekę	157 020 jedn.

Opracowanie zbiorów

Komputerowy Katalog Zbiorów Bibliotek UJ (<http://www.bj.uj.edu.pl/uj/katalog>), obsługiwany jest nadal przez zintegrowany system biblioteczny VTLS / Virtua. Według stanu na dzień 31 grudnia 2012 r. baza ta rejestruje 957 764 tytuły książek i czasopism w 2 404 894 egzemplarzach oraz 52 491 rekordów zasobu wydawnictw wielotomowych, seryjnych i czasopism Biblioteki Jagiellońskiej oraz bibliotek instytutowych UJ. Spójność danych i efektywne wyszukiwanie w Katalogu zapewnia kartoteka haseł wzorcowych (khw), licząca 1 247 760 rekordów różnych typów. W sumie Komputerowy Katalog Zbiorów Bibliotek UJ zawiera 4 662 909 rekordów (stan na dzień 31.12.2012 r.). Zbiory opracowane komputerowo stanowią obecnie 31% ogólnej liczby zbiorów BJ.

W porównaniu do roku poprzedniego w 2012 r. znacząco wzrósł koszt utrzymania centralnego katalogu UJ (o 22%), który wyniósł 180 475 zł (w tym serwis i prawo do aktualizacji VTLS / Virtua: 144 643 zł, zaś serwis i prawo do aktualizacji ORACLE: 35 832 zł).

Przyrost komputerowego opracowania zbiorów w roku 2012

	Rekordy bibliograficzne (tytuły)	Rekordy egzemplarza	Rekordy zasobu (liczba tomów)	Rekordy khw
Rekordy wprowadzone w 2012 r.	94 904	237 802	3 961	123 204
w tym sporządzone przez:				
Bibliotekę Jagiellońską	29 160	155 383	3 031	26 056
Biblioteki instytutowe UJ	17 054	70 341	653	11 058
Bibliotekę Medyczną i biblioteki zakładowe UJ CM	2 375	12 078	277	3 802
przejęte z bazy NUKAT	46 315	-	-	82 288

Bibliotekarze UJ współkatalogują w Komputerowym Katalogu Zbiorów Bibliotek UJ uczestnicząc jednocześnie we współkatalogowaniu w narodowym katalogu centralnym NUKat, we współtworzeniu którego biorą udział 84 biblioteki krajowe. Udział bibliotekarzy UJ przedstawia się następująco:

Typ rekordu	NUKAt (ogólna liczba rekordów)	UJ (liczba rekordów utworzonych przez bibliotekarzy UJ)
Rekordy bibliograficzne dla druków zwartych	2 396 450	345 710
Rekordy bibliograficzne dla wydawnictw ciągłych	75 109	14 117
Rekordy kartoteki haseł wzorcowych - hasła opisu bibliograficznego	1 738 866	333 853
Rekordy kartoteki haseł wzorcowych - hasła przedmiotowe jhp KABA + hasła przedmiotowe rozwinięte jhp KABA	1 579 264	139 083

Udostępnianie zbiorów

W porównaniu do roku 2011 liczba czytelników zarejestrowanych w bazie BJ zmalała o 2 199 osób – odnotowano 25 457 aktywnych czytelników.

Korzystanie ze zbiorów w gmachu Biblioteki odbywało się w czytelnich, zapewniających 400 miejsc. Czytelnie odwiedziły łącznie 66 302 osoby, którym udostępniono 237 458 wol. i jedn. Do dyspozycji czytelników przeznaczonych było 45 komputerów, za pośrednictwem których zamawiano pozycje z Komputerowego Katalogu Zbiorów Bibliotek UJ, Katalogu Podstawowego druków wydanych do 1949 r. i katalogów kartkowych oraz korzystano z baz danych.

Udostępnianie zbiorów czytelnikom indywidualnym w systemie bibliotecznym UJ

	Liczba czytelników zapisanych	Udostępniono na miejscu	Udostępniono na zewnątrz
Biblioteka Jagiellońska	25 457	237 458*	247 763
Biblioteki instytutowe UJ**	39 838	504 658	487 265
Razem	65 295	742 116	735 028

* wg liczby wypełnionych rewersów

** wg sprawozdań bibliotek instytutowych

W dalszym ciągu z powodzeniem stosowano tryb urgowania w stosunku do czytelników zalegających z terminowym oddawaniem wypożyczonych dzieł. W wyniku podjętych działań do budżetu Biblioteki wpłynęło 2 240 zł za pozycje zagubione oraz 100 458,00 zł z tytułu opłat za przetrzymanie książek.

Z opłat pobieranych za wydanie legitymacji bibliotecznych uzyskano 127 955 zł. Ogółem w wyniku wszelkiego rodzaju opłat pobieranych przez Wypożyczalnię do budżetu Biblioteki wpłynęło 230 753,00 zł.

Usługi międzybiblioteczne w zakresie wypożyczeń

Za pośrednictwem Wypożyczalni Międzybibliotecznej czytelnicy mogą wypożyczać dzieła z innych bibliotek i instytucji krajowych, jak i zagranicznych. Do instytucji krajowych w 2012 r. BJ wysłała 890 woluminów książek oraz 213 kopii materiałów oryginalnych (mikrofisz, kserokopie, mikrofilmy zbiorów specjalnych). Do bibliotek zagranicznych wysłano 13 wol. książek oraz 22 kopie materiałów oryginalnych. W ramach świadczonych wzajemnie usług z instytucji krajowych i zagranicznych otrzymaliśmy z kolei 95 wol. druków zwartych i 66 kopii materiałów oryginalnych.

Sporządzanie kopii ze zbiorów

Działalność reprograficzna w BJ przedstawiała się następująco: dla potrzeb użytkowników wykonano 241 584 klatki mikrofilmów, 12 247 mikrofisz, 24 122 kserokopie, 1 893 fotokopii oraz 540 234 skany. Do zbiorów nagrano 278 płyt DVD oraz 577 płyt CD ze skanami z oryginałów. Skopiowano 225 płyt DVD oraz 190 płyt CD.

Udostępnianie baz danych

Ze wszystkich komputerów sieci Uniwersytetu oraz z komputerów domowych w 2012 r. czytelnicy mieli dostęp do 59 baz danych, prenumerowanych w dostępie on-line. Oprócz tego w Bibliotece Jagiellońskiej można było korzystać z dalszych 6 baz udostępnianych stacjonarnie. Łącznie udostępniono 65 baz, w tym: 38 pełnotekstowych (*Academic Search Complete, ACS Journals, AIP Journals, APS Journals, Archive of Celtic-Latin Database, Aristoteles Latinus Database, Beck Online, Business Source*

*Complete, Cambridge Journals Online, Database of Latin Dictionaries, Ebrary Academic Complete, Emerald Management Xtra, Health Source – Consumer Edition, Health Source – Nursing/Academic Edition, Historical Abstracts with Full Text, In Principio, IOP Science, JSTOR – The Arts and Sciences, Collections: I, II, III, IV, V, Leksyka – Słownik internetowy, Lex Polonica Maxima (otrzymywana w ramach egzemplarza obowiązkowego), Lex – System Informacji Prawnej, Library of Latin Texts, MasterFile Premier, Monumenta Germaniae Historica, Newspaper Source, Oxford Journal, Papal Letters, Patrologia Latina, ProQuest Central, ProQuest Dissertations and Theses, Reaxys, Regional Business News, RSC Journals, Rzeczpospolita – Archiwum, Science Direct, Springer Link, Westlaw International, Wiley Online Library), 22 bazy bibliograficzno-abstraktowe (*Agricola, Arts & Humanities Citation Index 1975-, Bibliographie de Civilisation Médiévale, Chemical Abstracts Plus, Conference Proceedings Citation Index – Science 1990-, Conference Proceedings Citation Index – Social Science & Humanities 1990-, ERIC, European Views of Americas (1493-1750), Francis, GreenFILE, Humanities Abstracts, INSPEC, International Medieval Bibliography, Library Information Science & Technology Abstracts (LISTA), Medline, MLA International Bibliography, MLA Directory of Periodicals, RILM Abstracts of Music Literature, Science Citation Index – Expanded 1945-, Scopus, Social Sciences Citation Index with Abstracts 1956-, Teacher Reference Center*), 3 bazy faktograficzne: *Abbreviations™ Online, Europa Sacra i International Directory of Medievalists* oraz 2 bazy bibliometryczne: *Essential Science Indicators i Journal Citation Reports*. Informacja na ten temat jest na bieżąco aktualizowana na stronie domowej BJ. W ramach baz pełnotekstowych zapewniono dostęp 47 653 czasopism elektronicznych.*

Ponadto w 2012 r. udostępniono ponad 20 testowych zasobów online, dotyczących niemal wszystkich dziedzin wiedzy (*BioOne Database, Book Citation Index, CAB Abstracts Plus, Communication and Mass Media Complete, eBook Academic Subscription Collection, E-LIBRO, Encyclopaedia Britannica, Encyclopaedia Islamica, Encyclopedia of Islam, Indo-European Etymological Dictionaries Online, Lex Omega z modułem Lex Komentarze, Linguistic Bibliography Online, Literary Reference Center Plus, Music Online, Periodicals Archive Online, Political Science Complete, Polpred.com, SAGE Premier, SocINDEX with Full Text*, książki wydawnictwa Brill, niesubskrybowane bazy wydawnictwa Brepolis, *Encyklopedia Chin* wydawnictwa Brill, czasopisma wydawnictwa Nature, czasopisma wydawnictwa Palgrave Macmillan). O nowo zakupionych i testowanych bazach informujemy na bieżąco kilkuset pracowników Uniwersytetu.

Tworzenie własnych baz danych

W Oddziale Informacji Naukowej i Katalogów kontynuowano prace związane z uzupełnianiem „Bazy Biogramów”, do której wprowadzono 1 310 nowych rekordów, zaś 585 rekordów już istniejących uzupełniono o nowe informacje. Na koniec 2012 r. stan bazy wynosił 37 855 rekordów. Opracowano także 361 kart do kartoteki nekrologów, która liczy obecnie 53 409 kart.

Poza godzinami pracy etatowej, w ramach umów-zleceń kontynuowano także prace przy sporządzaniu haseł indeksu do elektronicznej wersji Katalogu Podstawowego – ogółem od października 2011 r. do czerwca 2012 r. zindeksowano 335 skrzynek tego Katalogu, zawierających 96 133 karty i stworzono 30 641 haseł.

Działalność informacyjna

W roku sprawozdawczym pracownicy BJ opracowali 818 kwerend (w tym 661 krajowych i 157 zagranicznych) oraz udzielili łącznie 14 133 informacji (w tym 12 121 bibliograficznych i 2 012 rzeczowych). Bibliotekę zwiedziło 1 971 osób, w tym 326 z zagranicy (m.in. z Argentyny, Austrii, Estonii, Hiszpanii, Kazachstanu, Litwy, Łotwy, Niemiec, Norwegii, Rosji, Słowacji, Stanów Zjednoczonych, Turcji, Ukrainy, Węgier i Wielkiej Brytanii). Wśród nich było 55 bibliotekarzy (w tym 35 z zagranicy).

Projekty

W roku sprawozdawczym w Bibliotece Jagiellońskiej kontynuowano realizację dwóch projektów finansowanych z funduszy strukturalnych: „Jagiellońska Biblioteka Cyfrowa” – projekt współfinansowany przez Unię Europejską ze środków Europejskiego Funduszu Rozwoju Regionalnego w ramach Programu Operacyjnego Infrastruktura i Środowisko na lata 2007–2013 (wartość projektu: ponad 6 000 000 zł, wysokość dofinansowania (85%): ponad 5 100 000 zł) oraz „Bezpieczne i kompleksowe udostępnianie zasobów cyfrowych Uniwersytetu Jagiellońskiego w sieci Internet. Etap I” – projekt współfinansowany przez Unię Europejską ze środków Europejskiego Funduszu Rozwoju Regionalnego w ramach Małopolskiego Programu Operacyjnego na lata 2007-2013 (wartość projektu: ponad 2 500 000 zł, wysokość dofinansowania (75%): ponad 1 900 000 zł).

W realizacji projektu „JBC” uczestniczyło łącznie 55 osób, zatrudnionych zarówno na etatach stałych Biblioteki Jagiellońskiej, jak i na etatach czasowych, związanych z wykonywaniem konkretnych zadań, uwzględnionych w harmonogramie prac. Oprócz oddziałów Biblioteki Jagiellońskiej (Oddział ds. Projektów, Oddział Zabezpieczenia Zbiorów, Oddział Magazynów, Oddziały Opracowania Druków Zwartych i Ciągłych, Oddział Dokumentów Audiowizualnych, oddziały zbiorów specjalnych oraz Oddział Komputeryzacji), w realizacji zadań uczestniczyli również pracownicy Działu Spraw Osobowych UJ, Biura Zamówień Publicznych oraz Działu Rozliczeń Projektów Unijnych. Koordynacją prac zajmowała się Dyrekcja BJ oraz kierownicy działów. Dzięki dużemu zaangażowaniu całego zespołu, sprawnej i dynamicznej realizacji zadań oraz racjonalnemu wykorzystaniu środków unijnych w grudniu 2012 r. „Jagiellońska Biblioteka Cyfrowa” znalazła się na I miejscu w zestawieniu Federacji Bibliotek Cyfrowych, oferując swoim użytkownikom blisko 100 000 publikacji. W ramach przeprowadzonych prac przekonwertowano do formatu DjVu 82 612 zeskanowanych pozycji o łącznej wadze 164 257 GB. Waga plików wynikowych w formacie DjVu wyniosła 292 GB. Opublikowano 72 460 pozycji. Zakończono m.in. publikację: „Nowej Reformy”, „Gazety Poranej” i wielu innych czasopism, które są już w całości dostępne *on-line*. W trakcie realizacji projektu Biblioteka Jagiellońska wzbogaciła się o specjalistyczny sprzęt, niezbędny do wykonywania zadań. Zakupiono m.in. odpowiednie skanery, sprzęt komputerowy wraz ze specjalistycznym oprogramowaniem do wykonywania OCR, linię technologiczną do archiwizacji mikrofilmowej, sprzęt do Pracowni Konserwacji (luminometr, odkurzacz do pyłów niebezpiecznych), regały przesuwne i stacjonarne, biurowe wyposażenie meblowe. Możliwy był zakup materiałów eksploatacyjnych do odkwaszania zbiorów oraz materiałów do przeprowadzania konserwacji zachowawczej obiektów. Dla celów promocji projektu nabyliśmy informaty.

W 2012 r. zintensyfikowano również działania informacyjne i promocyjne w projekcie „Bezpieczne i kompleksowe udostępnianie zasobów cyfrowych UJ...”. Zakupiono m.in. informat do holu Biblioteki, zrealizowano zakup materiałów promujących projekt w postaci plakatów i broszur informacyjnych. W drugiej połowie roku przeprowadzono modernizację pomieszczenia serwerowni Biblioteki, dokonano zakupu serwera do digitalizacji zbiorów oraz dysków do macierzy i taśm do archiwizacji danych elektronicznych. Prace w projekcie koncentrowały się głównie wokół dwóch zadań: kontynuowania digitalizacji zbiorów oraz usprawniania nowego portalu Biblioteki Jagiellońskiej.

Pracownicy wielu oddziałów kontynuowali także realizację zadania badawczego „Utworzenie uniwersalnej, otwartej, repozytoryjnej platformy

hostingowej i komunikacyjnej dla sieciowych zasobów wiedzy dla nauki, edukacji i otwartego społeczeństwa wiedzy" (o nazwie roboczej „SyNaT” – „System Nauki i Techniki”), dofinansowanego przez Narodowe Centrum Badań i Rozwoju.

W Oddziale Starych Druków w efekcie prac prowadzonych w ramach projektu „DUN-2011-XVII” (polegającego na opracowaniu druków XVII-wiecznych ze zbiorów BJ) do systemu Virtua wprowadzono 1 200 nowych rekordów, zaś w projekcie następnym – „DUN’2012-XVII” (stanowiącym jego kontynuację) skatalogowano około 410 druków. Rozpoczęto także realizację projektu „DUN’2012-XV”, czyli opracowanie druków XV-wiecznych ze zbiorów BJ (opracowano 420 tytułów).

Pracownicy Oddziału Rękopisów zakończyli prace prowadzone w ramach projektów badawczych Ministerstwa Nauki i Szkolnictwa Wyższego przy *Inwentarzu rękopisów Biblioteki Jagiellońskiej nr 11435-11850. Archiwum Domowe Pawlikowskich, cz. 2* i *Katalogu zbioru dokumentów pergaminowych BJ. Sformułowano wniosek grantowy do Narodowego Centrum Nauki pt. Inwentarz rękopisów Biblioteki Jagiellońskiej nr 11863-12360. Archiwum Domowe Pawlikowskich, cz. 3.*

W ramach konkursu „Sonata bis” ogłoszonego przez Narodowe Centrum Nauki Oddział ds. Projektów przygotował wniosek na projekt „Proweniencje poloników z Pruskiej Biblioteki Państwowej, tzw. „Berlinki”, przechowywanej w Bibliotece Jagiellońskiej – analiza zasobu w oparciu o repozytorium cyfrowe” – projekt został zakwalifikowany do dofinansowania.

Inne prace prowadzone w Bibliotece Jagiellońskiej

W minionym roku pracownicy Sekcji Skontrum Oddziału Organizacji kontynuowali rozpoczętą w r. 2011 kontrolę stanu inwentarzowego wydawnictw zwartych w magazynie archiwalnym. Rezultaty przeprowadzonych prac przedstawiono w 7 protokołach. Prace skontrolowane prowadzone były w dwóch komisjach. Podczas kontroli ujawniono stosunkowo dużo braków względnych oraz szereg nieprawidłowości – rozbieżności między stanem faktycznym a zapisami inwentarzowymi. Pewne nieścisłości korygowano na bieżąco, natomiast pozostałe przekazano do kompetencji innych działów.

W ramach prowadzonych prac sporządzono także 3 protokoły zbiorcze dzieł zagubionych z Magazynu Głównego w łącznej liczbie 143 sygnatur. Z Wypożyczalni przyjęto 96 protokołów jednostkowych zagubionych pozycji. Wszystkie wykazane pozycje odnotowano w prowadzonych rejestrach

oraz sporządzono do nich odpowiednio: karty zagubionego dzieła, tekturki i zakładki oraz zmieniono ich status w systemie.

Na podstawie wydruków otrzymanych z Oddziału Komputeryzacji oraz fiszek nadsyłanych z Magazynu pracownicy Sekcji rejestrowali i sprawdzali pozycje nieodnalezione. Z 1 240 nowych pozycji nieodnalezionych odszukano 382 pozycje, brakujące w roku 2012 i latach poprzednich. Pozycjom odnalezionym istniejącym w systemie zmieniano status, a pozostałe zarejestrowano w kartotece „N”. Druki odnalezione oraz zastąpione za zagubione odnotowano w odpowiednich rejestrach. W roku sprawozdawczym zarejestrowano odnalezionych 254 jedn., zaś ubytkowano 231 jedn. druków zwartych i ciągłych. Ponadto uzupełniono i oddano do oprawy wszystkie egzemplarze zdefektowane (76 wol.), które zostały przekazane do Sekcji. W dwóch przypadkach w celu uzupełnienia defektów wypożyczono egzemplarze z innych bibliotek. Ogółem podczas prac skontrolowanych sprawdzono 284 000 sygnatur.

W Oddziale Zabezpieczenia Zbiorów całkowitej bądź częściowej konserwacji poddano 126 dzieł, w tym: 20 rękopisów, 30 wol. starych druków, 28 pozycji inwentarzowych ze zbiorów graficznych, 3 dzieła ze zbiorów kartograficznych, 14 muzykaliów, 19 obiektów z Oddziału Wydawnictw Rzadkich i Dokumentów Życia Społecznego oraz 12 wol. druków zwartych i czasopism z magazynu ogólnego. Sporządzono 83 komplety dokumentacji opisowej i fotograficznej konserwowanych dzieł.

W introligatorni BJ oprawiono 1 967 druków zwartych, 4 539 wol. czasopism, 1 409 broszur i 14 ksiąg administracyjnych, wykonano 2 278 opraw prowizorycznych na czasopisma i druki zwarte, przeprowadzono 413 opraw zwartych i 16 wol. czasopism, naprawiono 649 wol. druków zwartych i 1 256 wol. czasopism, wykonano 8 868 pudeł ochronnych (542 zbiorcze i 5 326 jednostkowych) oraz 2 883 koperty i koszulki ochronne (głównie na muzykalia oraz dokumenty życia społecznego i wydawnictwa rzadkie). 3 661 kart książek i czasopism poddano pełnej laminacji.

Klinika Papieru kontynuowała proces masowej konserwacji zbiorów. Do końca 2012 r. w maszynie Neschen C900 odkwaszono 1 932 pojedyncze karty różnego formatu, pochodzących ze zbiorów BJ (mapy, druki ulotne), co w przeliczeniu na format A4 dało 13 585 kart. W instalacji Bookkeeper III masowej konserwacji poddano 16 890 wol. zbiorów archiwalnych i bibliotecznych o łącznej wadze ponad 11 348 kg. Odkwaszane pozycje pochodziły ze zbiorów własnych, Archiwum Kurii Metropolitalnej w Krakowie, Archiwum Państwowego w Krakowie, Archiwum Nauki PAN i PAU w Krakowie, Muzeum Etnograficznego w Krakowie, Muzeum Historii Kielc oraz Wojewódzkiej Biblioteki Publicznej w Kielcach. Za usługę odkwaszania zbiorów obcych Biblioteka otrzymała ponad 122 000 zł.

Imprezy naukowo-kulturalne organizowane przez Bibliotekę

W 2012 r. Biblioteka Jagiellońska w ramach współpracy partnerskiej uczestniczyła w organizacji różnorodnych imprez o charakterze naukowo-kulturalnym, w tym konferencji i sympozjów naukowych. We wrześniu odbyło się spotkanie promujące rezultaty projektu „Polskie pieśni i piosenki w zbiorach Biblioteki Jagiellońskiej jako podstawa do rozwoju systemu Cyfrowej Biblioteki Polskiej Piosenki – cz. 2”, w listopadzie zorganizowano konferencję naukową „Marcin Kromer (1512-1589) – polski Liwiusz z Bieczy” (pod patronatem Prezydenta Miasta Krakowa, prof. Jacka Majchrowskiego), w grudniu miała miejsce konferencja naukowa „O miejsce książki w historii sztuki” (współorganizatorem było Muzeum Narodowe w Krakowie oraz Krakowski Oddział Stowarzyszenia Historyków Sztuki). Odbyło się też kilka spotkań prowadzonych w ramach cyklu „Stanica Kresowa”, których inicjatorem jest red. Maciej Wojciechowski i Fundacja Centrum Dokumentacji Czynu Niepodległościowego (dużym zainteresowaniem cieszyły się m.in. konferencja na temat martyrologii duchowieństwa wołyńskiego w latach II wojny światowej oraz spotkanie z Piotrem Zychowiczem, autorem książki „Pakt Ribbentrop-Beck czyli jak Polacy mogli u boku III Rzeszy pokonać Związek Sowiecki”).

W ramach spotkań autorskich, kontynuowanych w cyklu „Salon Literacki”, w 2012 r. odbyły się 4 imprezy: promocja książek Michała Jagiełły „Narody i Narodowości” oraz „Razem czy osobno” (spotkanie prowadził były wicedyrektor BJ, Ryszard Juchniewicz), promocja tomu poetyckiego Stanisława Krawczyka „Zrosty” (spotkanie prowadził prof. dr hab. Marian Kisiel), spotkanie z Julią Hartwig połączone z promocją książki „Wspólna obecność. Korespondencja Julii Hartwig i Artura Międzyrzeckiego z Anną i Jerzym Turowiczami” (prowadzenie spotkania: Tomasz Fiałkowski), prezentacja książki „Et hæc facienda, et illa non omittenda. Profesor Wacław Urban w swych dziełach wybranych” (obok Biblioteki Jagiellońskiej współorganizatorem spotkania był Instytut Historii Uniwersytetu Jana Kochanowskiego w Kielcach). Łącznie w spotkaniach tych wzięło udział około 250 osób. Ponadto w minionym roku w Bibliotece odbyło się 15 wystaw tematycznych. Zorganizowano też 16 „Wystaw Nowości”, na których eksponowano 1 561 wol. nowych nabytków BJ (w tym 1 529 polskich i 32 zagraniczne).

Działalność dydaktyczna

Kontynuowano również cykl otwartych wykładów szkoleniowych „Ars Quaerendi”, obejmujących 7 różnych sesji tematycznych. W ramach cy-

klu odbyło się 47 wykładów, w których udział wzięło 329 zarejestrowanych osób. Z rosnącym powodzeniem kontynuowano wykłady pt. „Ars Quaerendi Plus”, w ramach których grupy zorganizowane mogą zamówić jeden z wykładów „Ars Quaerendi”, bądź też wykłady specjalne, dotyczące strategii wyszukiwania piśmiennictwa z zakresu nauk humanistycznych lub wyszukiwanie cytowań publikacji naukowych. Z wykładów tych skorzystało 20 grup (łącznie 542 osoby). W roku sprawozdawczym uruchomiono jeszcze jeden cykl wykładów szkoleniowych, pt. „Ars Quaerendi Extra”, poświęconych zasadom wyszukiwania, udostępniania oraz charakterystyce kolekcji znajdujących się w zbiorach specjalnych Biblioteki Jagiellońskiej. Wykłady powtarzane są co miesiąc od października do maja, stale w tym samym dniu tygodnia, obecnie – w wybrane wtorki każdego miesiąca. Mają one charakter otwarty, adresowane są do wszystkich zainteresowanych. W 2012 r. odbyło się 11 wykładów „Ars Quaerendi Extra”, w których udział wzięły 82 osoby.

Biblioteka prowadziła również praktyki studenckie dla 18 osób, w tym dla 11 studentów bibliotekoznawstwa i informacji naukowej UJ. Szkolenie zawodowe odbyło też 7 pracowników z innych bibliotek naukowych Krakowa oraz 1 osoba z Uniwersytetu im. Adama Mickiewicza w Poznaniu.

Utrzymanie budynku

Wszelkie prace związane z bieżącym utrzymaniem infrastruktury technicznej budynku (w tym instalacji elektrycznych, wodno-kanalizacyjnych i centralnego ogrzewania, urządzeń oraz systemów związanych z zabezpieczeniem pożarowym budynków, transportem wewnętrznym oraz klimatyzacją pomieszczeń) spoczywały, wzorem lat poprzednich, w gestii Oddziału Technicznego, kierowanego przez mgr. inż. Janusza Mikę.

W systemie wentylacyjno-klimatyzacyjnym wymieniono 247 filtrów powietrza w 47 centralach klimatyzacyjnych oraz 190 w klimakonwektorach. Na bieżąco dokonywano przeglądów i konserwacji central klimatyzacyjnych, agregatów wody lodowej oraz węzłów zmieszania wody ziemniczej i grzewczej. Wymieniono dwie uszkodzone pompy wody w węzłach zmieszania, naprawiono moduły sterujące systemu automatyki sterującej falownikiem napędu wentylatora centrali klimatyzacyjnej N1 oraz wymieniono uszkodzone siłowniki zaworów regulacyjnych.

Monitorowano ciśnienie wody w instalacjach grzewczych i chłodzących, przeprowadzono wymianę i czyszczenie filtrów wody oraz oczyszczanie z kamienia komór zraszania. Sprawdzone naciągi pasków wentylatorów oraz stan łożysk i kół pasowych silników napędowych wentylatorów.

Wykonywano także niezbędne okresowe korekty w harmonogramach czasu pracy central klimatyzacyjnych.

Aktualnie, ze względu na uszkodzenie obu sprężarek, wyłączony jest z eksploatacji agregat wody lodowej AG1. Ze względu na 12-letni czas pracy całego urządzenia naprawa jest nieopłacalna – konieczna jest wymiana całego agregatu na nowy. Ze względu na rodzaj uszkodzeń (zatarte silniki wentylatorów, przepalone uzwojenia autotransformatorów, popękane nagrzewnice i chłodnice) nieopłacalna jest również naprawa niesprawnych 35 klimakonwektorów (z ogólnej liczby 225), zainstalowanych w budynku nr 2.

W węźle cieplnym c.o. wymieniony został zawór zwrotny w obiegu wody grzewczej c.o. dla budynku nr 2. Zmodernizowano też aparaturę elektrycznych układów sterowania automatyką węzła.

W głównej stacji transformatorowej przeprowadzono kontrolę stanu i konserwację baterii kondensatorów w układzie kompensującym moc bierną. W polu nr 1 rozdzielniczy głównej RG wymieniono porcelanowe oprawy bezpiecznikowe na wyłączniki typu S, poprawiając tym samym bezpieczeństwo obsługi oraz niezawodność zasilania elektrycznego. Prowadzono bieżące prace konserwacyjne i kontrolne stanu aparatury łączeniowej oraz okablowania.

System sygnalizacji pożaru podlegał regularnej kwartalnej konserwacji i kontroli wykonywanej przez Firmę INSAP. Sprawdzeniu podlegały wszystkie czujki pożarowe, przyciski, sygnalizatory oraz stałe urządzenia gaśnicze i sterowania drzwiami pożarowymi, dźwigami, wentylacją, oddymianiem oraz barierkami ewakuacyjnymi. W ramach przeglądów okresowych konserwacji poddany został agregat hydroforowy, zasilający hydranty w budynku nr 2. Dokonano też przeglądu gaśnic ręcznych oraz hydrantów. System sygnalizacji pożaru został rozbudowany o dodatkowe czujki i stałe urządzenie gaśnicze, zamontowane w ramach modernizacji serwerowni. Wymieniono ponadto powietrzną klapę odcinającą w kanale wentylacyjnym, doprowadzającym powietrze do pomieszczeń cafeterii.

W systemie transportu książek, jak co roku, przeprowadzono sprawdzenie stanu wózków, torowisk, zwrotnic, drzwi ogniowych oraz urządzeń sterujących. Wykonano bieżące naprawy układów napędowych wózków (wymiana kółek jezdnych i bocznych, regulacje sprzęgieł), zwrotnic (wymiana uszkodzonego okablowania), zasilaczy torowisk (wymiana kondensatorów filtrujących, termików). Przeprowadzono naprawy modułów sterujących, wymianę przekaźników, regulację krańcowych wyłączników w zderzakach. Zakupiono dużą partię części zamiennych, dzięki czemu aktualnie w systemie jeździ 35 z 40 wózków. Po wymianie uszkodzonych zębatek pionowych odcinków torowisk oraz gumowych elementów zakrętów i zwrotnic poprawiła się znacząco niezawodność jazdy wózków.

Prowadzono również wszelkie prace związane utrzymaniem właściwego stanu oświetlenia budynku, bieżącą naprawą sieci zasilania elektrycznego, naprawami ślusarskimi i hydraulicznymi. We wszystkich zamkach drzwi pomieszczeń technicznych, w których znajdują się centrale klimatyzacyjne i rozdzielnice elektryczne wymieniono wkładki, wprowadzając ujednolicony klucz, tak aby wszyscy pracownicy oddziału technicznego i ochrony mieli ułatwiony dostęp do tych pomieszczeń.

Dzięki kolejnej dotacji Społecznego Komitetu Odnowy Zabytków Krakowa kontynuowano i zakończono renowację zabytkowych drewnianych stołów, stanowiących pierwotne wyposażenie Czytelni Głównej oraz przeprowadzono remont konserwatorski stiukoluster holu II piętra starego gmachu Biblioteki.

Biblioteki instytutowe

Głównym zadaniem bibliotek instytutowych UJ, jako jednostek specjalistycznych, jest tworzenie księgozbioru dla prowadzonych badań oraz dydaktyki na danym kierunku. Już od kilku lat niezmiennym pozostaje fakt zmniejszającego się przyrostu księgozbiorów tych bibliotek. Rozmiar dokonywanych zakupów spada z roku na rok, co wiąże się niewątpliwie z kwestią finansowania budżetów tych jednostek.

W roku 2012 do ksiąg inwentarzowych w bibliotekach instytutowych wpisano 16 107 wol. druków zwartych, 4 632 wol. czasopism i 698 jedn. zbiorów specjalnych. Wśród tych ostatnich szczególnie dużą grupę (512 jedn.) stanowią materiały audiowizualne, cieszące się coraz większym zainteresowaniem. W tym miejscu warto też wymienić Bibliotekę Instytutu Muzykologii, która jako jedyna wzbogaciła się o 38 rękopisów. Łącznie na dzień 31 grudnia 2012 r. biblioteki instytutowe UJ posiadały 2 006 356 wol. i jedn., w tym 1 604 747 wol. druków zwartych, 254 775 wol. czasopism i 146 834 jedn. zbiorów specjalnych.

Komputeryzacja bibliotek pozostała na stałym, wyrównanym poziomie. W roku sprawozdawczym biblioteki wyposażone były w 362 komputery, z czego do dyspozycji czytelników przeznaczonych było 207 sztuk. 346 urządzeń podłączonych było do Internetu, z czego 191 dostępnych dla czytelników.

Niestety, niekorzystne zjawisko odnotowano w odniesieniu do liczby zarejestrowanych czytelników indywidualnych, wynoszącej 39 838, która w roku sprawozdawczym zmalała w porównaniu do roku poprzedzającego o ponad 4 000.

Na prawie identycznym poziomie utrzymała się liczba zatrudnionych bibliotekarzy – w bibliotekach instytutowych i wydziałowych Uczelni pra-

owało łącznie 148 osób, w tym 135 na pełnym etacie (75 zatrudnionych posiadało wyższe wykształcenie bibliotekarskie).

Jak co roku, w okresie sprawozdawczym kontynuowano systematyczne szkolenia merytoryczne dla pracowników bibliotek instytutowych w zakresie komputerowego opracowania dokumentów zwartych w systemie Virtua. W zajęciach trwających łącznie 362 godziny uczestniczyło 14 osób. Szkolenie ukończyło 9 pracowników, którym nadano uprawnienia katalogerów.

Biblioteka Medyczna Collegium Medicum

System biblioteczno-informacyjny Uniwersytetu Jagiellońskiego – Collegium Medicum obejmuje Bibliotekę Medyczną CM wraz z 3 agendami bibliotecznymi funkcjonującymi przy Instytucie Stomatologii, Instytucie Pielęgniarstwa i Położnictwa oraz Instytucie Zdrowia Publicznego. W ciągu roku objętego sprawozdaniem uległy likwidacji i przekształceniu: Biblioteka Katedry Fizjologii, Biblioteka Katedry Ginekologii i Położnictwa oraz Biblioteka Polsko-Amerykańskiego Instytutu Pediatrii. W centralnym systemie rejestrowane są również księgozbiory funkcjonujące przy katedrach, ale są one pod opieką kierowników katedr (bez etatów bibliotekarzy). Ponadto, w związku z postępującą zmianą formy udostępniania zbiorów bibliecznych oraz świadczeniem usług informacyjnych na odległość w roku 2012 kontynuowane były prace selekcyjne i likwidacyjne na terenie takich jednostek jak: II Katedra Chorób Wewnętrznych, Katedra Historii Medycyny, Katedra Histologii oraz Katedra Biologii Medycznej. Katedry te przekazały archiwalne kolekcje do zbiorów centralnych w Bibliotece Medycznej CM.

Biblioteka Medyczna oraz jej agendy posiadają wielofunkcyjnie czytelnie książek, czasopism oraz zasobów elektronicznych (131 miejsc dla czytelników, w tym 78 w BM) Do dyspozycji użytkowników we wszystkich czytelnich pozostają 54 stanowiska komputerowe, dodatkowo jest możliwość korzystania z wszystkich usług informacji naukowej oferowanych przez BM dzięki usłudze sieci WiFi z własnych laptopów.

Wpływ zbiorów bibliecznych objął 3 285 vol. i jednostek inwentarzowych. Jednocześnie na podstawie dokonanej selekcji wykreślono z inwentarza 2 175 vol.

Zbiory wg stanu inwentarza na 31 grudnia 2012 r.

	Druki zwarte	Wydawnictwa ciągłe	Zbiory specjalne	Razem
Biblioteka Medyczna CM z systemem bibliotek UJ CM	300 681	96 288	31 197	428 167

Czasopisma bieżące w wersji drukowanej

Liczba tytułów czasopism krajowych	Liczba tytułów czasopism zagranicznych	Razem
396	34	430

Ponadto zakupiono 38 tytułów czasopism o wysokim Impact Factor wyłącznie w wersji online (poza konsorcjami), aby je udostępnić w sieci komputerowej UJ. W roku 2012 zakupiono też 35 nowych specjalistycznych podręczników referencyjnych w wersjach elektronicznych, które są dostępne wyłącznie w sieci komputerowej UJ CM. Kolekcja e-booków dostępnych online za pośrednictwem katalogu na koniec 2012 r. liczyła 181 jednostek.

Wysokość i źródła środków finansowych na zakupy nowych pozycji:

- Książki (Źródła referencyjne i podręczniki): 204.605 zł;
- Prenumerata czasopism drukowanych: 196.582 zł;
- Materiały audiowizualne i inne zbiory specjalne: 3088 zł;
- Licencjonowane bazy danych, narzędzia, czasopisma i książki elektroniczne: 893.648 zł

w tym: 20% to zakupy wspólne z Biblioteką Jagiellońską, 60% to zakupy specjalistyczne (literatury medycznej) na całą sieć UJ, 20% zakupy wyłącznie dla UJ CM.

Źródła finansowania: Budżet centralny (w tym budżety wydziałów i wydzielonych jednostek): 90%; Pozabudżetowe (darowizny, wynajem, studia płatne): 1,5%; Programy badawcze: 8,5%.

Stan opracowania katalogu w systemie VTLS/VIRTUA

	Stan na 31 grudnia 2011 r.	Przyrost	Stan na 31 grudnia 2012 r.
DRUKI ZWARTE	70 932 rekordów egzemplarzy	5 233	76 165 rekordów egzemplarzy
	31 617 rekordów bibliograficznych	3 563	35 180 rekordów bibliograficznych
	15 716 modyfikacji rekordów haseł wzorcowych MeSH	671	16 387 modyfikacji rekordów haseł wzorcowych MeSH
	28 829 rekordów bibliograficznych opracowanych rzeczowo hasłami MeSH	4 803	33 632 rekordy bibliograficzne opracowane rzeczowo hasłami MeSH
CZASOPISMA	36 338 rekordów egzemplarzy	6 845	43 183 rekordów egzemplarzy
	2 665 rekordów zasobu podpiętych do 2 060 rekordów bibliograficznych	283	2 942 rekordów zasobu podpiętych do 2 343 rekordów bibliograficznych

Własne bazy danych

„**Bibliografia dorobku piśmienniczego pracowników CM UJ**” wraz z opracowaniem analiz bibliometrycznych. Baza zawiera dane za lata 1997-2012, obejmuje **55 330** rekordów bibliograficznych, którym przypisane są zmienne wskaźniki bibliometryczne. W 2012 roku nastąpił przyrost o **5 183** rekordy. Ponadto w oparciu o narzędzia Link Resolvera podłączono pełne teksty do **1800** referencji bibliograficznych (w całości – 4800 powiązań).

Na podstawie tej bazy, towarzyszącego jej archiwum dokumentacyjnego oraz innych źródeł informacyjnych przygotowane zostały analizy bibliometryczne wraz z zestawieniami dorobku naukowego. Analizy te zostały wykonane na potrzeby:

- wewnętrzne Dziekanów i Władz Uczelni,
- Centralnej Komisji ds. stopni i tytułów naukowych oraz specjalizacji medycznych,
- akredytacji i rankingów,
- realizowanych w UJ CM grantów badawczych,
- konkursu o nadanie statusu Krajowego Naukowego Ośrodka Wiodącego,
- jubileuszy i osiągnięć poszczególnych jednostek organizacyjnych,
- sprawozdawczości dla Ministerstwa Nauki i Ministerstwa Zdrowia,
- analitycznych opracowań dla Polskiej Akademii Nauk,
- promocji uczelni poprzez miesięczne raporty z bazy PubMed.

W 2012 roku zespół Informacji Naukowej opracował 277 analiz bibliometrycznych indywidualnych i 1237 analiz bibliometrycznych grupowych.

Na przestrzeni ostatnich dwóch lat nastąpił 4-krotny wzrost zapotrzebowania indywidualnych pracowników naukowych oraz ośrodków decyzyjnych uczelni na specjalistyczne analizy i opracowania bibliometryczne. Należy też zaznaczyć, że usługi w tym zakresie realizowane są również przez zespół BM UJ CM dla lekarzy regionu Małopolski i Podkarpacia, którzy przygotowują się do egzaminów specjalizacyjnych bowiem zgodnie z rozporządzeniem Ministra Zdrowia z 2010 roku wskazano biblioteki uczelni medycznych, jako jedyne jednostki uprawnione do przygotowywania syntetycznych zestawień bibliometrycznych dla lekarzy danego regionu.

Udostępnianie zbiorów i działalność usługowa

Biblioteka Medyczna

Zarejestrowani użytkownicy	Liczba odwiedzin	Liczba udostępnionych materiałów bibliotecznych	Usługi dla użytkowników indywidualnych	Usługi wypożyczalni międzybibliotecznej
12 000	21 146	62 177 czytelnie: 49 107 na zewnątrz: 13 070	1419 zleceń skanowania artykułów poprzez SDDE 15 763 wykonanych zleceń reprograficznych 8637 kwerend i zestawień tematycznych	1 583 wypożyczeń na zewnątrz 752 materiałów sprowadzonych z zewnątrz

Biblioteki wydziałów, instytutów i katedr

	Liczba odwiedzin	Liczba udostępnionych materiałów bibliotecznych	Usługi dla użytkowników indywidualnych
3 279	13 270	53 646 czytelnie: 47 580 na zewnątrz: 6066	6 161 wykonanych zleceń reprograficznych 6 644 kwerend i zestawień tematycznych

W 2012 roku Biblioteka Medyczna udostępniała **36 baz online**:

- Baz danych bibliograficznych: Medline z poziomu 4 platform, Embase, The Cochrane Library, Medical Evidence Matters, Scopus, ISI Web of Knowledge wraz z Journal of Citation Report i Essential Science Indicators, Chemical Abstracts – SciFinder, OECD Health Data, Polska Bibliografia Lekarska, Publikacje pracowników UJ CM, Pełnotekstowa Baza Prac Doktorskich UJ CM, LEX – System Informacji Prawnej AGRO, Bazy OPI, Teacher Reference Center oraz Reaxys;
- Kolekcji pełnotekstowych: American Chemical Society Publications, British Medical Journals Group, EIFL – EBSCOhost Web, Lippincott Williams & Wilkins-Journals@Ovid Full Text, Nature Publishing Group Journals Online, Proquest Medical Library, Science Direct, Springer Link, Wiley InterScience/Blackwell oraz Polskie e-czasopisma w ramach, których zorganizowany został dostęp do 8673 tytułów biomedycznych czasopism elektronicznych;
- Kolekcji książek i monografii: UpToDate, MyiLibrary, Access Medicine, Access Surgery, Medicine Complete, Ebrary Academic Complete, Ibuk;
- Bazę filmów medycznych: MedTube

Bezpośredni dostęp z baz danych do pełnych tekstów artykułów z czasopism elektronicznych został zapewniony dzięki usłudze Serial Solution Link360. W ramach zarządzania tym narzędziem dokonano aktualizacji i weryfikacji dostępów do holdingów czasopism drukowanych z odwołaniami do Bazy Katalogowej UJ oraz wygenerowano osobną bazę obejmującą kolekcję wszystkich licencjonowanych e-booków.

Najważniejsze dane statystyczne dotyczące portalu BM (z wyłączeniem komputerów BM)

Strona Główna	210 448
Zasoby	71 015
Serwisy informacyjne	14 766
Usługi	12 507
Ranking wykorzystywania zasobów i narzędzi informacyjnych:	
Katalog komputerowy	27 642
MEDLINE (PubMed)	23 327
ISI Web of Knowledge	9 060
Publikacje Pracowników UJ CM	7 875
Polska Bibliografia Lekarska	5 838
Scopus	5 104
Embase	3 427
E-Lokalizator	2 946
Up to date	1 862
Journal of Citation Reports	1 858
Pełnotekstowa Baza Prac Doktorskich UJ CM	1 578
Access Medicine	1 576
Cochrane Library	1 329
Chemical Abstracts – SciFinder	923
Access Surgery	610

Inne ważne przedsięwzięcia i prace

1. Na zlecenie władz uczelni została przygotowana analiza pt. *Restrukturyzacja systemu biblioteczno-informacyjnego w Uniwersytecie Jagiellońskim Collegium Medicum w odniesieniu do zasobów ludzkich*. Wyniki tej analizy zapoczątkowały trudny proces przemian strukturalnych w Bibliotece Medycznej, w tym redukcję etatów o 30% składu osobowego. Wdrożone zmiany w sposobie funkcjonowania biblioteki jak i podejmowane w procesie restrukturyzacyjnym działania mają zaowocować w najbliższych latach efektywnym systemem korzystania z gromadzonych materiałów bibliotecznych i zasobów informacji naukowej.

2. W ramach projektu *Pro bono Collegii Medici Universitatis Jagiello-nicae* finansowanego z Programu Operacyjnego Kapitał Ludzki zespół bibliotekarzy medycznych przeprowadził w 2012 roku 13 edycji kursu (130 h) mającego na celu podniesienie *kompetencji i umiejętności informacyjnych* wśród kadry dydaktycznej. Szkolenia te objęły 112 uczestników. Prowadzone kursy przyczyniają się do lepszego wykorzystywania przez użytkowników możliwości i funkcji, które stwarza im biblioteka medyczna funkcjonująca razem z Biblioteką Jagiellońską w spójnym systemie.

3. Biblioteka Medyczna była organizatorem V Warsztatów Kartoteki MeSH-PL, w których wzięło udział 30 osób reprezentujących wszystkie biblioteki uczelni medycznych oraz przedstawiciele z NUKAT (marzec 2012). Warsztaty funkcjonujące pod patronatem Konferencji Dyrektorów Bibliotek Akademickich Uczelni Medycznych stały się impulsem do przeprowadzenia 5-ciu aktualizacji struktur języka haseł przedmiotowych MeSH opracowywanego w National Library of Medicine w Bethesda (US).

4. W ramach realizacji Zadania Badawczego SYNAT pt: *Utworzenie uniwersalnej, otwartej, repozytoryjnej platformy hostingowej i komunikacyjnej dla sieciowych zasobów wiedzy dla nauki, edukacji i otwartego społeczeństwa wiedzy* [Program strategiczny: Interdyscyplinarny system interaktywnej informacji naukowej i naukowo technicznej, finansowany przez Narodowe Centrum Badań i Rozwoju, Nr Umowy SP/I/1/77065/10] realizowanego przez Uniwersytet Jagielloński – zespół BM m.in. opracował i przeprowadził strukturyzację metadanych zasobów internetowych z zakresu nauk medycznych oraz wiele raportów dotyczących funkcjonowania różnorodnych kolekcji w powiązaniu z zasobami cyfrowymi. BM była również organizatorem ogólnopolskiego seminarium, na którym omówione zostały wyniki badań nad zasobami słownikowymi i systemami ontologicznymi z obszaru nauk o zdrowiu.

5. Pracownicy biblioteki uczestniczyli w międzynarodowej konferencji pod patronatem Europejskiego Stowarzyszenia Bibliotekarzy Medycznych, (EAHIL, Bruksela 4-6 lipca 2012 r.) na której przedstawili rezultaty prac przedsięwziętych w ramach projektu SYNAT. Ponadto zespół przygotował kilka artykułów, które zostały opublikowane w specjalistycznych czasopi-smach zawodowych i naukowych.

11.2. Wydawnictwo Uniwersytetu Jagiellońskiego

11.2.1. Finanse

W 2012 roku przychody z podstawowej działalności operacyjnej Wydawnictwa UJ wyniosły 4677,5 tys. złotych, a koszty rodzajowe zamknęły się kwotą 4085,7 tys. złotych¹. Przychody zewnętrzne (sprzedaż towarów

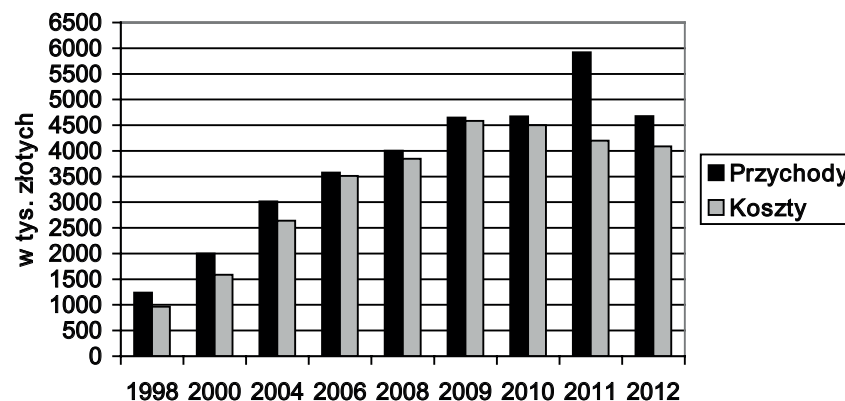

i rozliczenie dotacji zewnętrznych) stanowiły 62,2%, przychody pochodzące z jednostek UJ 29,82%, a przychody finansowe 7,98% ogólnych przychodów Wydawnictwa. Koszty produkcyjne stanowiły 75,19%, koszty sprzedaży 2,37%, a koszty ogólnego zarządu 22,4% ogółu kosztów rodzajowych, poniesionych w 2012 roku.

11.2.2. Produkcja wydawnicza

Pozycja	Rok					
	1998	2003	2008	2010	2011	2012
Liczba wydanych tytułów	98	152	235	287	280	278
Liczba tytułów przyjętych do druku	102	140	264	271	264	267

¹ Dane nie obejmują zmian związanych ze zmianą stanu produktów oraz pozostałych kosztów i przychodów operacyjnych (na których księguje się m.in. odpisy aktualizacyjne, aktualizacje należności, przeceny towarów, różnice inwentaryzacyjne) oraz kosztów finansowych.

W 2012 r. wydano 278, a przyjęto do wydania 267 tytuły (w tym 189 nowości) oraz dodatkowo 29 innych zleceń. W roku sprawozdawczym rozpoczęto produkcję 143 tytułów dofinansowanych przez Uczelnię, 31 tytułów dofinansowanych ze środków pozyskanych poza UJ oraz 93 tytułów, które Wydawnictwo wydaje z własnych środków.

11.2.3. Sprzedaż

Obroty ze sprzedaży książek w latach 1997–2012 (w tys. zł)

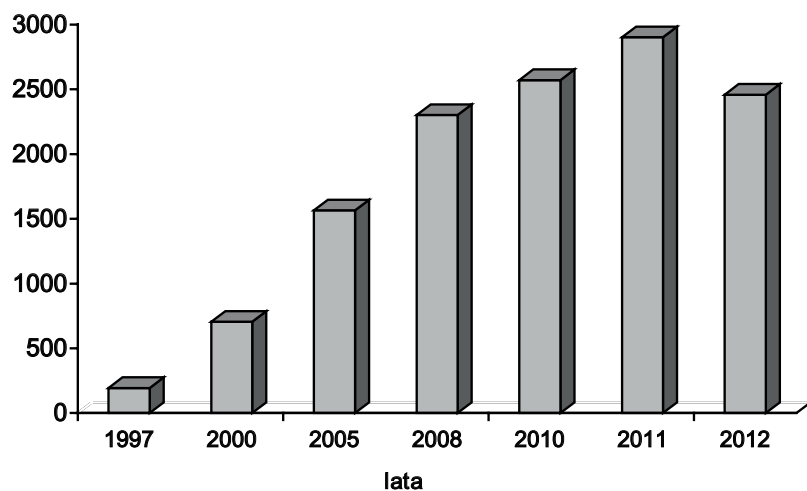

Obroty ze sprzedaży książek na rynku zewnętrznym wyniosły 2,46 mln złotych. Sprzedaż zorganizowana jest w kilku kanałach dystrybucyjnych, do których należą: sieć księgarń współpracujących bezpośrednio z Wydawnictwem, wybrane hurtownie zapewniające pośrednie dotarcie do pozostałych księgarń i bibliotek w Polsce, bezpośrednie zamówienia z instytucji naukowych i bibliotek w całej Polsce, własna księgarnia internetowa oraz sprzedaż bezpośrednia związana z prowadzonymi akcjami marketingowymi (sprzedaż na kiermaszach, targach, konferencjach naukowych, spotkaniach promocyjnych). Ważnym elementem rozpowszechniania treści naukowych jest również sprzedaż elektronicznych wersji publikacji.

11.2.4. Zmiany strukturalne i osobowe

W Wydawnictwie na dzień 31 grudnia 2012 roku zatrudnionych było 29 osób. Bardzo poważnym i nierozwiązanym problemem jest lokalizacja magazynów Wydawnictwa, gdyż za główny magazyn Wydawnictwo UJ zmuszone jest płacić wysoki czynsz. Nie udało się dotychczas pozyskać pomieszczeń magazynowych w ramach budynków Uczelni.

12. Działalność wybranych jednostek organizacyjnych

12.1. Jednostki pozawydziałowe

12.1.1. Archiwum Uniwersytetu Jagiellońskiego

Zasadnicze prace Archiwum UJ skoncentrowane są na kilku sferach działaniach: przejmowaniu akt od jednostek, porządkowaniu zasobu, udostępnianiu akt jednostkom UJ oraz badaczom i miłośnikom, konserwacji archiwaliów, obsłudze Archiwum Prac Dyplomowych (APD), współdziałaniu z Jagiellońską Biblioteką Cyfrową (JBC) oraz pracach badawczych nad dziejami UJ i realizacji projektu „Pamięć Uniwersytetu”.

W 2012 r. Archiwum UJ przejęło m. in. akta z Biur: Rektora UJ i Prorektorów UJ, oraz z Działów: Socjalnego, Nauczania, Organizacji, Administracyjno-Gospodarczego UJ (dokumentację techniczną), a także spuścizny prof. Józefa Wolskiego i prof. Marii Bobrownickiej. W sumie akcesja objęła: 680,21 mb akt, w tym z UJ: 513,2 mb, zaś z UJ CM: 167,1 mb.

W trakcie prac archiwalnych dokonano brakowania: 60,4 mb akt (UJ: 57,9 mb; UJ CM: 2,5 mb). Pracownicy Archiwum UJ uporządkowali w 2012 r. 16 zespołów akt z następujących jednostek: Towarzystwo Asystentów UJ (5 mb), Instytut Historii Sztuki UJ, Katedra Mineralogii UJ, Koło Naukowe Językoznawców Studentów UJ, Koło Archeologiczne Uczniów UJ, Federacja Polskich Organizacji Studenckich, Katedra Mineralogii i Petrografii UJ i AGH, Związek Nauczycielstwa Polskiego, Fundusz Samopomocy Profesorów i Docentów AM, AR i UJ; Biuro Rektora UJ (24,5 mb); Zespół Radców Prawnych AM i UJ CM (1,1 mb); Katedra Dermatologii UJ CM (1 mb), Katedra Epidemiologii i Medycyny Zapobiegawczej UJ CM (0,1 mb), Katedra Fizjologii UJ CM (1,05 mb), Zakład Reumatologii i Balneologii UJ CM (0,2 mb), Wydział Lekarski UJ CM (25 mb). W sumie uporządkowano 59 mb akt (UJ: 29,5 mb; UJ CM: 29,5 mb). W trakcie porządkowania były zespoły z następujących jednostek: NSZZ Solidarność przy Muzeum UJ (0,1 mb); Instytut Informatyki (4,9 mb), Kwestura UJ (11,9 mb), Drukarnia UJ (0,5

mb), Instytut Filologii Wschodniosłowiańskiej (6 mb); Wydział Farmaceutyczny UJ CM (4,5 mb), Dział Organizacji i Planowania UJ CM (2,5 mb). W tych zespołach uporządkowano 30,7 mb akt (UJ: 23,4 mb, UJ CM: 7 mb). Uporządkowanie wymienionych zespołów umożliwi udostępnianie ich zainteresowanym badaczom oraz jednostkom UJ na potrzeby wewnętrzne.

W ramach systematycznej akcji digitalizowania wybranych zespołów akt Archiwum UJ w 2012 r. zdigitalizowało 872 rozprawy doktorskie z lat 1982-1991 (razem 205.673 skanów), a także 10 innych jednostek archiwalnych (sygnatury: S I 505, S II 514a, S II 647, S II 648, S II 649, S II 650, S II 651, S II 652, S II 653, S II 654; łącznie: 14490 skanów). Ponadto w Pracowni Reprografii Archiwum UJ wykonano ok. 3500 fotografii cyfrowych na potrzeby czytelników oraz kwerend zewnętrznych, a także ok. 9500 fotografii cyfrowych dla tworzonego Repozytorium Cyfrowego Archiwum.

Utworzone w 2011 r. Archiwum Prac Dyplomowych UJ w ramach Archiwum UJ funkcjonowało bez zarzutu w 2012 r. Zostały w nim dokonane kosmetyczne zmiany wynikające z opinii studentów oraz sugestii jednostek, zebrane po sesji jesiennej 2011 r. W trakcie roku 2012 nie było żadnych problemów i zastrzeżeń do działania systemu. Wprowadzone do niego zostały wszystkie prace magisterskie i licencjackie ze wszystkich wydziałów UJ i Collegium Medicum. Ilość studentów mających problemy z obsługą APD była mniejsza niż rok wcześniej. Poprawiona i poszerzona została strona z pomocą i wszelkimi instrukcjami dla studentów. Od 2012 r. prace magisterskie i licencjackie są przechowywane wyłącznie w wersji elektronicznej w APD. Natomiast rozprawy doktorskie są gromadzone w Archiwum UJ w obu wersjach, papierowej i elektronicznej. W 2012 r. wprowadzono do APD ok. 5000 prac licencjackich i ok. 8000 prac magisterskich oraz 267 rozpraw doktorskich.

Ścisła współpraca Archiwum UJ z Biblioteką Jagiellońską w ramach Jagiellońskiej Biblioteki Cyfrowej (JBC) zaowocowała w 2012 r. wprowadzeniem do JBC 2248 doktoratów z lat 2004-2012. Każdy z nich został

precyzyjnie opisany w JBC. Poprzez JBC zostanie upublicznionych 30% prac doktorskich tych autorów, którzy wyrazili na to zgodę w specjalnym oświadczeniu (wypełnia je każdy doktorant). Pozostałe 70% doktoratów jest udostępniane w wersji elektronicznej tylko w Czytelni Archiwum UJ na stanowiskach komputerowych, bowiem ich autorzy nie wyrazili zgody na udostępnienie w internecie. W ramach katalogowania w 2012 r. zasobu biblioteki Archiwum UJ do systemu Virtua wprowadzono w 2401 jednostek inwentarzowych.

W roku 2012 z czytelni Archiwum UJ skorzystały 953 osoby, którym udostępniono ponad 2990 jednostek archiwalnych. Na potrzeby administracji UJ, m.in. Działu Spraw Osobowych, wypożyczono ok. 480 jednostek archiwalnych. Ponadto pracownicy wykonali ponad 180 różnego rodzaju kwerend archiwalnych zamówionych przez badaczy, instytucje naukowe, muzealne oraz sądy i urzędy z Polski i z zagranicy. Sekretariat Archiwum UJ wystawił ponad 550 urzędowych zaświadczeń, głównie na potrzeby Zakładu Ubezpieczeń Społecznych.

W Archiwum UJ są organizowane praktyki głównie dla studentów Instytutu Historii UJ, specjalizacji archiwistycznej. W 2012 r. praktyki archiwalne I stopnia odbyło 7 osób, zaś II stopnia 3 osoby. Ponadto archiwiści z różnych instytucji i studenci kierunków humanistycznych z wyższych uczelni w Polsce mają możliwość zapoznania się z dziejami i zasobem Archiwum UJ w ramach specjalnie przygotowanych pokazów. W 2012 r. takich pokazów zorganizowano 12.

W Pracowni Konserwacji Papieru i Skóry Archiwum UJ przeprowadzono konserwację: 1 dokumentu pergaminowego (dypl. perg. 686), 1 starodruku oprawnego (sygn. St. druk 346), 9 starodruków nieopravných (sygn. St. druk 148, St. druk 146, St. druk 385, St. druk 147, St. druk 149, St. druk 384, St. druk 323, St. druk 150, St. druk 151), 4 rękopisów opravných (sygn. Rkp. 58, Rkp.2, Rkp. 27, Rkp. 70), 4 katalogi (S II 234, S II 278, WF II 48, S II 209), 36 teczek osobowych (363 karty) (sygn. WF II 504), 1 plakatu („Chryzantemy”), 2 dokumentów papierowych (świadcstwa M. Milewskiego, T. Podgórskiego), a także na prośbę Muzeum Wydziału Lekarskiego UJ przeprowadzono konserwację woskowych modeli serc. Pracownia wykonała też szereg prac introligatorskich oraz 3 woskowe kopie pieczęci mistrza Andrzeja z Buku, rektora Uniwersytetu (zm. 1439).

W Pracowni przygotowano również od strony konserwatorskiej 52 obiekty (głównie dokumenty), które zostały w 2012 r. wypożyczone z Archiwum UJ na 4 wystawy organizowane przez Muzeum UJ i PAU. Ponadto Pracownia przeprowadziła badania mikrobiologiczne (stanu zagrzybienia) teczek osobowych z Działu Spraw Osobowych i akt z Działu Socjalne-

go przyjmowanych przez Archiwum UJ, a także sporządziła oceny stanu zachowania akt w wielu jednostkach UJ planowanych do przejścia przez Archiwum.

Ważnym statutowym zadaniem Archiwum UJ są badania nad przeszłością naszego Uniwersytetu, które prowadzi Oddział Badań nad Dziejami UJ. Zadania badawcze Oddziału skoncentrowane są na okresie staropolskim. Dotyczą różnych aspektów życia uniwersyteckiego: funkcjonowania instytucji i jej zaplecza gospodarczego, dydaktyki i twórczości profesorów, kultury duchowej. Podejmowane zadania mają charakter badań podstawowych (poszukiwanie, gromadzenie i opracowywanie źródeł, edycje tekstów). W celu publikowania wydań, monografii, zbiorów studiów dotyczących UJ czy – w przyszłości – materiałów pokonferencyjnych, w 2010 r. powołano do istnienia serię wydawniczą „Historia et Monumenta Universitatis Jagellonicae”. W 2012 r. ukazał się drukiem tom 2 tej serii: Zofia Włodek, *Z dziejów filozofii i teologii na Uniwersytecie Krakowskim w XV wieku. Sylwetki–teksty–studia*, red. nauk. D. Wójcik-Zega i W. Zega, wyd. Societas Vistulana, Kraków 2011 (Historia et Monumenta Universitatis Jagellonicae, II). Uroczysta promocja zbioru prac prof. Zofii Włodek odbyła się 29 października 2012 r. w Auli Collegium Maius z udziałem JM Rektora UJ prof. Wojciecha Nowaka, który w trakcie uroczystości nadał tej wielce zasłużonej dla UJ Uczonej Medal Plus Ratio Quam Vis. Za poważne osiągnięcie naukowe należy uznać rozprawę doktorską Marcina Bastera: *Bursa Starnigielska Uniwersytetu Krakowskiego w XVII i XVIII wieku* (promotor prof. Krzysztof Stopka), ukończoną w 2012 r. Zawiera ona nie tylko opracowanie dziejów wspomnianej Bursy na tle systemu kolegijskiego Uniwersytetu Krakowskiego, ale również edycje cennych źródeł z Archiwum UJ dotyczących Bursy Starnigielskiej: metryki z lat 1647-1777 (rękopis 94), rachunków (rękopis 106), statutów (rękopis 328, akta luźne 6110a, 6110b), dokumentów (akta luźne, fasc. 42, nr 2690, 2715; akta luźne 2736) i inwentarzy (akta luźne 6108). Prace Oddziału Badań w 2012 r. koncentrowały się na przygotowaniu edycji źródeł z rękopisów Archiwum UJ: rękopis 63: Uchwały Kolegium Większego (*Conclusiones Collegii Maioris*), t. I: 1432-1591; rękopis 17: Akta Sądu Rektorskiego (*Acta rectoralia*), t. II: 1536-1580.

W Oddziale Badań nad Dziejami UJ został przygotowany wniosek o finansowanie projektu badawczego pt. „Corpus academicum Cracoviense. Elektroniczna baza studentów i profesorów Uniwersytetu Krakowskiego w okresie staropolskim 1364-1780” w ramach Narodowego Programu Rozwoju Humanistyki. Wniosek został oceniony bardzo wysoko (298 punktów na 300 możliwych) i otrzymał pełne finansowanie. Pięcioletni projekt badawczy polega na stworzeniu prozopograficznej bazy danych,

zbierającej nazwiska i rekonstruującej kariery studentów i profesorów Uniwersytetu z doby staropolskiej w oparciu o źródła rękopiśmienne i drukowane. Projekt będzie realizowany w ramach Wydziału Historycznego UJ przez 22 osobowy zespół historyków z UJ oraz informatyków z Akademii Górniczo-Hutniczej.

Drugim nurtem badań prowadzonych w Archiwum UJ są prace nad *Corpus studiosorum Universitatis Iagellonicae 1850/51-1917/18*. W roku 2012 został złożony do druku tom zawierający dane biograficzne o wszystkich studentach Uniwersytetu w tym okresie, których nazwisko rozpoczyna się na literę „R”, zaś mocno zostały zaawansowane prace nad ostatnimi dwoma tomami tej serii obejmującymi osoby od litery S do Ż. Ponadto rozpoczęto prace przygotowawcze prace do edycji nowej serii *Corpus studiosorum* za lata 1918-1939.

W 2012 r. pracownicy Archiwum UJ uczestniczyli 5 konferencjach naukowych i opublikowali 11 prac naukowych (10 artykułów i 1 tom edycji źródłowej).

Oddział Audiowizualny Archiwum UJ realizuje program „Pamięć Uniwersytetu”. W 2012 r. przeprowadzono 86 wywiadów z emerytowanymi profesorami UJ, co daje w sumie około trzystu pięćdziesięciu godzin nagranych rozmów. Nagrano rozmowy z 17 profesorami: Adamem Bielańskim, Ewą Miodońską-Brookes, Antonim Działkowiakiem, Hanną Działkowiak, Haliną Florkowską-Frančić, Marią Gołaszewską, Stanisławem Grodziskim, Stanisławem Konturkiem, Tadeuszem Popiełą, Czesławem Robotyckim, Stanisławą Stokołosową, Władysławem Stróżewskim, Januszem Szwąją, Jerzym Wyrozumskim, Stanisławem Waltosiem, Martą Wyką i Franciszkiem Ziejką. Część tych wywiadów została już zmontowana. W roku 2012 opublikowano dwa materiały filmowe. Pierwszy, poświęcony prof. Andrzejowi Szczeklikowi oraz drugi, który był stworzony w związku z setnymi urodzinami prof. Adama Bielańskiego. Przeprowadzone i zarejestrowane wywiady składają się na jedyny w swoim rodzaju multimedialny materiał źródłowy do dziejów Uniwersytetu Jagiellońskiego i nauki polskiej w XX i XXI wieku.

W 2012 r. Archiwum UJ ściśle współpracowało z Muzeum UJ przy organizacji dwóch wystaw: „Żywot Hugona Kołłątaja w odsłonach kilku pokazany” i „Pyszne młodopolskie głowy. Portrety profesorskie Leona Wyczółkowskiego”. Ponadto Archiwum UJ wypożyczyło szereg dokumentów na wystawę zorganizowaną przez Archiwum Nauki PAN i PAU: „Żyjąc dla idei... Roman Dybowski (1883-1945), Władysław Tarnawski (1885-1951)”, a także do Muzeum UJ na „Noc Muzeów – Kraków 2012”. W sumie Archiwum UJ udostępniło 105 obiektów na wymienione wyżej wystawy.

12.1.2. Centrum Zdalnego Nauczania

„Klasyczne” działania

W 2012 r. kontynuowane były działania dotyczące zarówno **infrastruktury informatycznej** (a więc utrzymanie i rozwój Pegaza i innych platform oraz narzędzi zdalnego nauczania), jak i **infrastruktury pedagogicznej** (bezpłatne szkolenia dla pracowników i doktorantów w zakresie korzystania z platform zdalnego nauczania, tworzenia multimedialnych materiałów dydaktycznych do zajęć zdalnych oraz metodyki zajęć zdalnych. Coraz więcej kursów objętych programem studiów odbywa się z istotnym wykorzystaniem różnorodnych funkcjonalności Pegaza (komunikacja pomiędzy prowadzącymi a studentami, zamieszczanie e-materiałów, przesyłanie i sprawdzanie zadań, przeprowadzanie testów, fora dyskusyjne, wirtualne klasy itd.). Poniższy wykres pokazuje, że liczba aktywnych kursów na platformie wzrasta co roku mniej więcej o połowę!

Liczba aktywnych kursów (aktywność > 10,0)

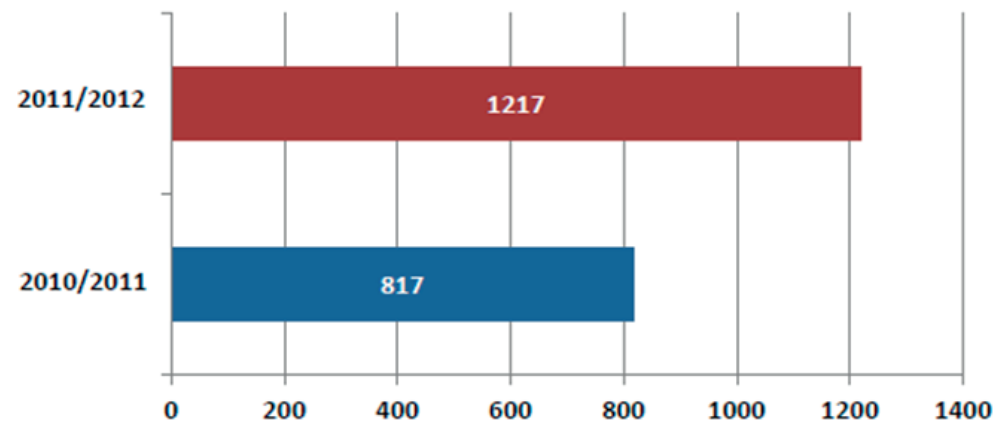

Platformy zdalnego nauczania można wykorzystywać w dydaktyce akademickiej na trzy sposoby:

- strategia A: do komunikacji pomiędzy nauczycielem a studentami oraz do aktywności pomiędzy zajęciami tradycyjnymi;
- strategia B: nauczanie mieszane (blended learning) część zajęć w tradycyjnej formie, część – zdalnie;

- strategia C: e-learning, czyli wszystkie zajęcia zdalnie, a tylko egzaminy (zaliczenia) końcowe na terenie uczelni w warunkach kontrolowanych.

W naszej Uczelni będziemy rozwijać wszystkie te strategie, ze szczególnym wsparciem strategii A.

Nowe pola działania

Rozpoczęliśmy w CZN, we współpracy z Wydziałem Filozoficznym (który już od kilku lat używa oprogramowania antyplagiatowego), wstępne przygotowania do wprowadzenia w całym Uniwersytecie oprogramowania antyplagiatowego (rozeznanie, testy, analiza, opinie zaprzyjaźnionych uniwersytetów Grupy Coimbra korzystających z oprogramowania antyplagiatowego).

Pod koniec 2012 r. zakończyły się prace nad multimedialnymi materiałami dydaktycznymi „Matematyka a dzieje myśli” prof. Romana Dudy oraz „Visual Sociology” prof. Piotra Sztompki. Materiały te będą podstawą jednych z pierwszych e-kursów, które zostały udostępnione wszystkim internautom w styczniu 2013 r. w ramach projektu „Uniwersytet Jagielloński bez granic”.

W związku z Rozporządzeniem MNiSW z 11 września 2011 r. w sprawie kształcenia na studiach doktoranckich w uczelniach i jednostkach naukowych, dwa wydziały (Wydział Filozoficzny i Wydział Zarządzania i Komunikacji Społecznej) zwróciły się do nas o przeprowadzenie w 2013 r. zajęć dla doktorantów w zakresie nowoczesnych technologii informacyjnych i komunikacyjnych w dydaktyce akademickiej. W 2012 r. nasz wniosek (wraz z Instytutem Pedagogiki) został pozytywnie rozpatrzony przez Radę Rektorskiego Funduszu Rozwoju Dydaktyki „Ars Docendi” i otrzymaliśmy dofinansowanie na przygotowanie do tych zajęć multimedialnych materiałów dydaktycznych.

Współpraca z Biurem ds. Osób Niepełnosprawnych

W 2012 r. pogłębiła się współpraca CZN z BON. Dotyczyła ona kilku międzynarodowych projektów, m.in.:

- Space of Inclusion – kurs e-learningowy dla menadżerów i kierowników;
- DARE–Learning – którego celem jest zwiększenie świadomości dotyczącej niepełnosprawności i funkcjonowania osób niepełnosprawnych w nowoczesnym społeczeństwie.

We współpracy z BON przygotowaliśmy e-platformę do projektu DARE–Learning przyjazną dla osób niepełnosprawnych. Co więcej, wszystkie

multimedialne materiały dydaktyczne tworzone w CZN będą uwzględniały wymagania zawarte w Rozporządzeniu Rady Ministrów z 12 marca 2012 r. w sprawie Krajowych Ram Interoperacyjności, minimalnych wymagań dla rejestrów publicznych i wymiany informacji w postaci elektronicznej oraz minimalnych wymagań dla systemów teleinformatycznych – tak, aby zapewnić ich dostępność dla osób niepełnosprawnych.

Visual sociology



<http://jaszczur.czn.uj.edu.pl>

Matematyka a dzieje myśli



<http://jaszczur.czn.uj.edu.pl>

DARE–Learning

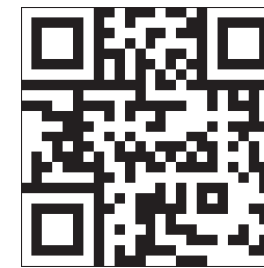

<http://www.dareproject.eu>

12.1.3. Jagielloński Uniwersytet Trzeciego Wieku

W roku akademickim 2012/2013 Jagielloński Uniwersytet Trzeciego Wieku działał w oparciu o nowe podstawy prawne wprowadzone Uchwałą nr 83/VI/2012 Senatu Uniwersytetu Jagiellońskiego z dnia 27 czerwca 2012 r. Senat zmienił status JUTW z jednostki administracji ogólnouczelnianej w pozawydziałową jednostkę organizacyjną UJ podporządkowaną Prorektorowi UJ ds. dydaktyki. Ta zmiana pozwoliła Uniwersytetowi Trzeciego Wieku na pozyskiwanie funduszy na swoją działalność zarówno z wpłat uczestników zajęć, jak i z innych źródeł. Zmieniony został również Regulamin Jagiellońskiego Uniwersytetu Trzeciego Wieku, w którym uporządkowano strukturę, kompetencje i odpowiedzialność organów JUTW na wzór innych jednostek dydaktycznych działających w ramach Uniwersytetu Jagiellońskiego. Organami JUTW są: Pełnomocnik Rektora UJ ds. JUTW oraz Rada Naukowo-Programowa. Obydwa organy zostały zgodnie z Regulaminem powołane przez Prorektora UJ ds. dydaktyki. Funkcję Pełnomocnika Rektora UJ ds. JUTW od 15 maja 2012 r. pełni mgr Ewa Piłat. W skład Rady Naukowo-Programowej, obok Pełnomocnika Rektora UJ, wchodzi:

- pięciu pracowników naukowo-dydaktycznych: prof. dr hab. Beata Tobiasz-Adamczyk, prof. dr hab. Piotr Krasny, prof. dr hab. Maciej Włodarski, dr hab. Katarzyna Szczerbińska, dr Marta Białecka-Pikul,
- czterech przedstawicieli uczestników zajęć w JUTW: Irena Machowska, Bożena Żabińska, Krzysztof Piekarski, Roman Wąsik.

W dniu 31 lipca 2012 r. biuro Jagiellońskiego Uniwersytetu Trzeciego Wieku zmieniło swoją siedzibę, przenosząc się z ul. św. Anny 6 na ul. Kanoniczą 14. W lipcu 2012 r. została również uruchomiona strona internetowa JUTW: www.utw.uj.edu.pl, która stała się platformą informacyjną dla studentów 50+. W zakładce Aktualności zamieszczane są cotygodniowe harmonogramy zajęć, zawierające dokładne tematy wszystkich wykładów i seminariów, tu znajdują się wszystkie zaproszenia, również na imprezy organizowane poza UJ oraz relacje z wydarzeń ważnych dla uczestników zajęć. Warta zauważenia jest zakładka Materiały na zajęcia, gdzie na podstronach dedykowanych poszczególnym cyklom wykładów oraz seminariów zostały zamieszczone skany lektur, prezentacje, artykuły, tłumaczenia i in., z którymi studenci mogą się zapoznać, przygotowując się do zajęć, bez konieczności szperania w bibliotekach.

W roku akademickim 2012/2013 w Jagiellońskim Uniwersytecie Trzeciego Wieku studiowało 199 osób. Na listach rezerwowych figurowało blisko 100 kandydatów, a kolejne 200 osób, które zgłosiły się stosunkowo późno po wyczerpaniu limitu miejsc, poinformowano o terminach zapisów na kolejny rok akademicki. Z list rezerwowych na listy zasadnicze przeniesiono w październiku, a następnie w lutym w sumie 51 osób. Należy dodać, że w grupie słuchaczy trzeciego wieku obserwujemy dużą rotację. Stosunkowo częste są rezygnacje z kształcenia z powodu złego stanu zdrowia, zarówno własnego, jak i najbliższych, a także różnych okoliczności życiowych (konieczność opieki nad niesamodzielnymi, sędziwymi rodzicami, nad wnukami lub przeprowadzki do miejsc zamieszkania dorosłych dzieci). Ogromne zainteresowanie krakowian 50+ możliwością kształcenia w Jagiellońskim Uniwersytecie Trzeciego Wieku pozwala sformułować tezę, że obecnie zapotrzebowanie na studia w UTW na UJ zostałyby zaspokojone, gdyby ta jednostka dysponowała ok. 500 miejscami. Na razie, ze względu na brak dostępności sal dydaktycznych, nie jest to możliwe.

Od października 2012 r. JUTW działa w gruntownie zmienionym modelu. Obecnie przypomina on nieco studia podyplomowe. Każdy słuchacz wybiera jeden z kursów, w ramach którego kształci się przez dwa semestry. Słuchacze JUTW uczestniczyli w kursach pn.:

1. „Historia sztuki nowożytnej w krajach śródziemnomorskich” oraz „Sztuka Krakowa od średniowiecza do współczesności”

2. „O psychologii rozwoju człowieka w biegu życia”

3. „Profilaktyka chorób cywilizacyjnych i zdrowy styl życia”.

Każdy kurs ma swojego opiekuna merytorycznego, przygotowany program i uzgodnionych wykładowców. Honoraria za prowadzenie wykładów oraz wynajem sal dydaktycznych są finansowane z czesnego wnoszonego przez uczestników zajęć. W roku akademickim 2012/2013 czesne wynosiło 100 zł/semestr. Opłata za udział w lektoracie języka obcego również wynosiła 100 zł/semestr. Obok kursów wiodących studenci JUTW mogli rozwijać swoje zainteresowania uczestnicząc w seminariach fakultatywnych. W roku akademickim 2012/2013 były to seminaria z: filozofii, literatury, historii Polski, socjologii, antropologii społecznej oraz – najpopularniejsze – z historii i kultury innych regionów. W ramach tego ostatniego w I semestrze analizowana była tematyka związana z genezą i konsekwencjami współczesnego konfliktu na Bałkanach, a w II semestrze omawiano kontekst historyczny i kulturowy transformacji w Chinach. Te zajęcia nie wymagały wnoszenia żadnych opłat. Kilkudziesięciu studentów wzięło udział w kursach komputerowych, uczących od podstaw obsługi komputera oraz korzystania z Internetu, a kilkunastu przez dwa semestry doskonaliło swoje umiejętności komputerowe pod kierunkiem informatyka – wolontariusza. Od października do końca listopada – na podstawie porozumienia z Biurem Sportu – słuchacze korzystali również z zajęć poprawiających kondycję fizyczną (gimnastyka rehabilitacyjna, pilates, gimnastyka w wodzie oraz pływanie). Jednak daleki dojazd do Centrum Com Com Zone w Nowej Hucie zniechęcił studentów JUTW i ze względu na zbyt małe zainteresowanie JUTW wycofał ofertę zajęć fizycznych.

W roku akademickim 2012/2013 w ramach JUTW pracowało 5 grup językowych prowadzonych przez lektorów z Jagiellońskiego Centrum Językowego (4 angielskie, 1 francuska). W każdym miesiącu organizowany był jeden wykład plenarny dla wszystkich studentów Jagiellońskiego Uniwersytetu Trzeciego Wieku. Uczestniczyli w nich często również znajomi studentów, a także słuchacze z innych UTW. Jako wykładowców gościliśmy m.in.: filozofów (prof. dr hab. Tadeusz Filek), socjologów (prof. dr hab. Anna Karwińska, historyków (prof. Michał Rożek), prawników (prof. dr hab. Jerzy Pisuliński, dr hab. Wojciech Dadak). W pierwszą rocznicę śmierci o Wisławie Szymborskiej półprywatnie opowiadała przyjaciółka Noblistki – prof. Anna Lutosławska z PWST, a w arkana krakauerologii wprowadzali słuchaczy Leszek Mazan i Mieczysław Czuma. Na zakończenie roku akademickiego o cywilizacji a starzeniu mówił prof. dr hab. Jerzy Vetulani. Dnia 19 marca 2013 r. na wykład otwarty Jagiellońskiemu Uniwersytetowi Trzeciego Wieku (wspólnie z Katedrą UNESCO) udało się zaprosić prof. Normana Daviesa. Dnia 12 czerwca w wykładzie otwartym prowadzonym przez prof. dr. hab. Janusza Węca pt. „Dokąd zmierza UE?”

uczestniczyli, obok studentów JUTW, także słuchacze zapisani na I rok podczas trwającej od 3 do 6 czerwca rekrutacji oraz – gościnnie – słuchacze UTW z Łaz (śląskie).

Pełnomocnik Rektora UJ ds. JUTW napisała dwa projekty, starając się pozyskać granty finansowe na działalność JUTW. „Bezpieczny senior, dom, osiedle i miasto” (we współpracy z Fundacją dla UJ) wysłany na konkurs MSZ nie znalazł się wśród ośmiu (startowało ponad 200), które uzyskały dofinansowanie. Drugiemu „Zestarzejmy się zdrowo” (w partnerstwie z Akademią Pełni Życia”) wysłanemu na konkurs MPiPS ASOS, zabrakło 0,7 pkt, aby znaleźć się wśród projektów dofinansowanych. UTW działające przy uczelniach publicznych mogą się starać o dodatkowe środki tylko w partnerstwie z NGO. Nie znalazły się wśród potencjalnych beneficjentów programów ministerialnych jako samodzielne jednostki. W grudniu 2012 r. Pełnomocnikowi Rektora UJ ds. JUTW udało się natomiast pozyskać darowiznę z BPH na wsparcie działalności edukacyjnej JUTW w wysokości 20 tys. zł.

W listopadzie 2012 r. 20 słuchaczy JUTW wzięło udział w trzydniowych, bezpłatnych warsztatach z zakresu bezpieczeństwa (połączonych z kursem samoobrony) zorganizowanych w Mszanie Dolnej. Dnia 20 grudnia studenci uczestniczyli w uroczystej Wigilii.

Na podkreślenie zasługuje aktywność studentów JUTW. Uczestnicy każdego kursu wybierają ze swego grona starostę oraz wicestarostę. Te osoby wraz z przedstawicielami studentów w Radzie Naukowo-Programowej tworzą samorząd studentów, który uczestniczy w podejmowaniu najważniejszych dla JUTW decyzji. Studenci JUTW pracowali jako wolontariusze, m.in. w Muzeum UJ oraz – na prośbę MOPS – udzielając korepetycji dzieciom z rodzin zastępczych (także w czasie wakacji).

12.1.4. Jagiellońskie Centrum Rozwoju Leków (JCET)

W grudniu 2011 roku miało miejsce oficjalne otwarcie laboratoriów Jagiellońskiego Centrum Rozwoju Leków (JCET) będącego pozawydziałową jednostką Uniwersytetu Jagiellońskiego, którego głównym celem jest rozwój farmakoterapii doświadczalnej chorób cywilizacyjnych oraz współpraca z przemysłem w tym zakresie.

Projekt utworzenia JCET opiera się na współpracy **Uniwersytetu Jagiellońskiego, Politechniki Łódzkiej i Instytutu Fizyki Jądrowej PAN im. Henryka Niewodniczańskiego w Krakowie**. Te trzy jednostki tworzą merytorycznie spójną infrastrukturę badawczą. W realizację przedsięwzięcia jakim było stworzenie JCET były zaangażowane zespoły naukowe z czterech wydziałów Uniwersytetu Jagiellońskiego: Lekarskiego, Farmaceutycznego, Chemii oraz Biochemii, Biofizyki i Biotechnologii,

zespoły badawcze z Międzyresortowego Instytutu Techniki Radiacyjnej Wydziału Chemii Politechniki Łódzkiej oraz z Zakładu Tomografii Magnetyczno-Rezonansowej Instytutu Fizyki Jądrowej PAN w Krakowie.

W skład nowoutworzonych laboratoriów JCET wchodzi kilka komplementarnych pracowni: Farmakologii Doświadczalnej Śródbłónka, Analityki i Farmakokinetyki, Farmakologii Molekularnej Śródbłónka, Spektroskopii Ramanowskiej, Spektroskopii EPR oraz Kwarantanna Zwierząt. Laboratoria JCET zlokalizowane są w Parku *Life Science* w Krakowie przy ul. Bobrzyńskiego 14. Współpracują z nimi ściśle ośrodki satelitarne: Pracownia Syntezy Chemicznej w Politechnice Łódzkiej, Pracownia Obrazowania *In Vivo* w Instytucie Fizyki Jądrowej PAN w Krakowie oraz Pracownia Farmakologii Klinicznej Śródbłónka w II Katedrze Chorób Wewnętrznych UJ CM.

Głównym celem działalności JCET jest rozwijanie interdyscyplinarnych badań nad syntezą, mechanizmami działania farmakologicznego, profilem farmakokinetycznym, właściwościami terapeutycznymi oryginalnych związków chemicznych (pochodzenia naturalnego i syntetycznego), wskazanie ich potencjału terapeutycznego, a następnie doprowadzenie wybranych związków chemicznych, potencjalnych leków, do fazy wstępnych badań klinicznych.

Szczególne znaczenie w koncepcji utworzenia JCET ma specjalizacja tej jednostki w zakresie poszukiwania związków chemicznych i leków o działaniu na śródbłonek naczyńiowy. Jednym z istotnych celów JCET jest rozwinięcie unikatowego panelu badań, oceniającego w sposób całościowy działanie związków chemicznych na śródbłonek, ścianę naczyń krwionośnych i układ krążenia. Z jednej strony będzie on podstawą poszukiwań i walidacji innowacyjnych mechanizmów farmakoterapeutycznych śródbłónka i ściany naczynia, a z drugiej posłuży do oceny bezpieczeństwa działania związków chemicznych – potencjalnych leków.

Laboratoria JCET powstały dzięki realizacji dwóch głównych projektów dofinansowanych ze środków Unii Europejskiej: infrastrukturalnego stanowiącego podstawę dla utworzenia laboratoriów JCET oraz ich wyposażenia (finansowanego z działania 2.2 POIG), oraz badawczego, który stanowi podstawę finansową funkcjonowania jednostki do połowy 2015 roku (finansowanego z działania 1.1.2 POIG).

Publikacje i zgłoszenia patentowe

Pracownicy JCET opublikowali w latach 2011-2012 łącznie **28** oryginalne publikacje naukowe (7 w 2011 r., 21 w 2012 r.), które w większości miały charakter interdyscyplinarny. Wszystkie opublikowane prace obejmowały współpracę JCET z jednym z poniżej wymienionych wydziałów,

a 25% publikacji obejmowało współpracę z dwoma lub więcej wydziałami. We wskazanym wyżej okresie pracownicy JCET opublikowali swoje prace badawcze we współpracy z następującymi wydziałami:

- z Wydziałem Chemii – 15 prac,
- z Wydziałem Lekarskim UJ CM – 13 prac,
- z Wydziałem Farmaceutycznym UJ CM – 3 prace
- z Wydziałem Biochemii, Biofizyki i Biotechnologii UJ – 1 prace
- z Wydziałem Fizyki, Astronomii i Informatyki Stosowanej UJ – 1 praca

Dodatkowo, w roku 2012 pracownicy JCET dokonali 2 zgłoszeń patentowych.

20th Krakow Conference on Endothelium – 2012, sympozjum JMRC i seminarium JCET

JCET we współpracy z fundacją JMRC, z okazji 20-lat organizacji przez fundację JMRC międzynarodowych i krajowych spotkań naukowych dotyczących badań nad biologią i farmakologią śródbłonna naczyniowego, w dniu 4.10.2012 r. zorganizował **jubileuszową konferencję „20th Krakow Conference on Endothelium – 2012”**.

Pierwszą częścią konferencji było **Sympozjum JMRC**, które odbyło się w budynku Parku *Life Science* i było kontynuacją wieloletniej tradycji sympozjów JMRC, które osiągnęło swoją renomę m.in. przez regularny udział w tych sympozjach Sir Johna Vane'a laureata Nagrody Nobla z roku 1982 oraz innych noblistów. Tym razem wykłady na konferencji wygłosili profesorowie: R. Flower (UK), P. Patrignani (IT), R. Sprague (USA), R. Andriantsitohaina (FR) L. Lind (SE) i J. L. Cracowski (FR).

Drugą część konferencji stanowiło **III Interdyscyplinarne Seminarium JCET**, które odbyło się w dniach 5-7.10. 2012 r. w Zgorzelisku w Tatrach. Seminarium było podsumowaniem dwóch lat realizacji strategicznego projektu badawczego JCET pt. Śródbłonek naczyniowy w chorobach cywilizacyjnych: od badań poznawczych do oferty innowacyjnego leku o działaniu śródbłonkowym. Partnerzy projektu z 10 jednostek naukowych będący przedstawicielami 16 zespołów badawczych przedstawili rezultaty realizowanych w ramach projektu prac badawczych. Sesjom naukowym towarzyszyła sesja posterowa (57 plakatów). Seminarium zgromadziło ok. 120 uczestników.

Certyfikat GLP

W dniu 21.11.2012 r. odbył się ostateczny **audyt certyfikujący laboratorium JCET**, który jest podstawą przyznania **certyfikatu jakości GLP** (ang. *Good Laboratory Practice*). Audyt był zwieńczeniem wie-

lomiesięcznego trudnego procesu przygotowywania się do wdrożenia certyfikacji, która jest spełnieniem oczekiwań zgłaszanych przez branżę przemysłową i ważnym celem projektów realizowanych przez JCET. Audyt przebiegł pomyślnie i z początkiem stycznia 2013 r. został przyznany JCET certyfikat jakości GLP w szerokim zakresie badań laboratoryjnych obejmującym badania bioanalityczne, biochemiczne i farmakokinetyczne.

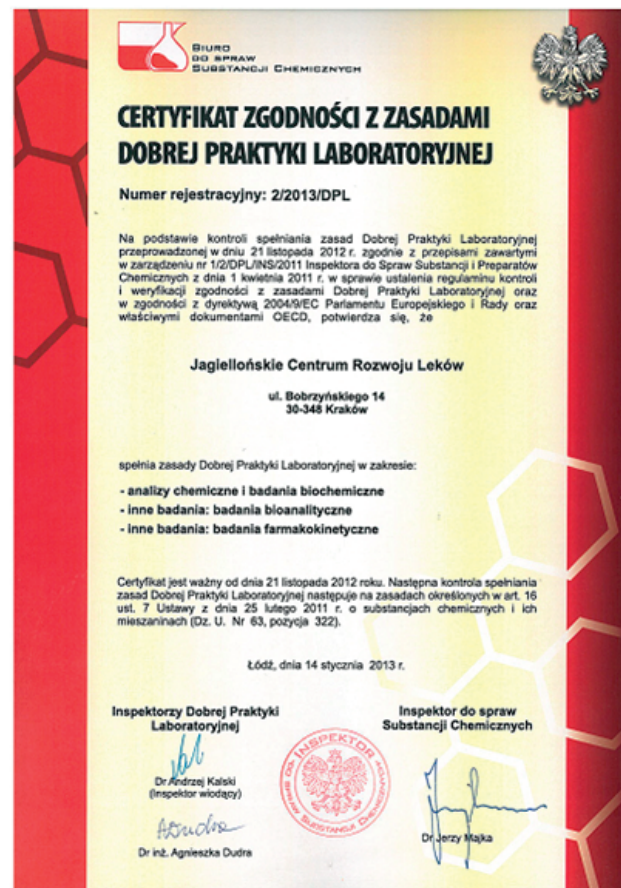

Wykłady JCET

W 2012 roku rozpoczęto organizację cyklu interdyscyplinarnych wykładów JCET, które wygłaszają znakomici prelegenci z różnych międzynarodowych ośrodków naukowych. Wykłady odbywają się w Sali Ateńskiej w budynku Parku *Life Science*.

Data wykładu	Imię i nazwisko wykładowcy, afiliacja, tytuł wykładu
13.04.12	Prof. Ivars Kalvins (Latvian Institute of Organic Synthesis, Ryga, Łotwa): <i>Improvement of endothelial function and cytoprotection via regulation of carnitine pathway</i>
27.04.12	Prof. Stefan Offermanns (Max Planck Institute for Heart and Lung Research, Niemcy): <i>Nicotinic acid: an old dog with new tricks</i>
07.05.12	Prof. Hans Oberleithner (Münster University, Niemcy): <i>Sodium: a wolf in sheep's clothing</i>
18.05.12	Prof. Rohit Bhargava (University of Illinois, Urbana-Champaign, USA): <i>Chemical imaging – an emerging combination of spectroscopy and optical microscopy for biomedical applications</i>
29.06.12	Dr McAteer (Duric) (John Radcliffe Hospital, University of Oxford, UK): <i>Molecular imaging of endothelial inflammation using leukocyte-mimetic microparticles of iron oxide</i>
20.07.12	Dr Roberto Motterlini (Henri Mondor Hospital, University Paris-Est, Francja): <i>The heme oxygenase-1/carbon monoxide pathway: how to maximize its therapeutic potential</i>
07.09.12	Prof. Larry Keefer (National Cancer Institute at Frederick, USA): <i>Broad-spectrum biomedical applications of the nitric oxide-releasing diazeniumdiolates</i>
21.09.12	Prof. McDermott (Queen's University Belfast, UK): <i>Counter-regulatory actions of calcitonin gene-related peptide family peptides, including adrenomedullin and intermedin, in the cardiovascular system</i>
27.09.12	Prof. Neil Hogg (Medical College of Wisconsin, USA): <i>Mitochondrial Reserve Capacity: A new concept in endothelial damage and cancer cell proliferation</i>
26.10.12	Prof. Peter Ferdinandy (Semmelweis University, Budapeszt, Węgry): <i>Influence of risk factors on cardioprotective signaling: hyperlipidemia</i>
09.11.12	Dr farm. Petr Nachtigal (Charles University, Praga, Czechy): <i>Endoglin in atherogenesis and after therapeutical intervention</i>
16.11.12	Prof. Chris Thiemermann (William Harvey Research Institute, Londyn, UK): <i>Novel therapeutic approaches for shock and ischaemia-reperfusion injury</i>

W 2012 roku rozpoczęto również w JCET odpłatną działalność szkoleniową – przeprowadzono seminarium pt. **Nowoczesne techniki spektroskopii ramanowskiej: mapowanie i aktywność optyczna (ROA)**, którego organizatorem była Prof. Małgorzata Barańska.

Badania zlecone

W 2012 roku w JCET zrealizowano badania zlecone dla kilkunastu podmiotów, w tym m.in. dla Max-Planck-Institute For Heart And Lung Research, krakowskiego oddziału Centrum Onkologii, Uniwersytetu Ślą-

skiego w Katowicach, Bird & Bird, Przedsiębiorstwa Produkcji Farmaceutycznej Hasco-Lek S.A., Akademii Medycznej we Wrocławiu, Uniwersytetu Rolniczego w Krakowie, Instytutu Farmakologii PAN w Krakowie oraz w ramach Uniwersytetu Jagiellońskiego dla Zakładu Biologii Komórki WBBB, Instytutu Nauk o Środowisku WBiNoZ oraz dla różnych zespołów badawczych z Wydziału Lekarskiego Collegium Medicum.

12.1.5. Muzeum Farmacji

Wystawa stała

Ekspozyty obrazują historię aptekarstwa od wieków średnich po czasy współczesne. Są wśród nich naczynia apteczne, w tym okazały zbiór majolik z różnych europejskich manufaktur, moździerz różnych wielkości i kształtów, sprzęt laboratoryjny i utensylia apteczne, surowce lecznicze, pamiątki po wybitnych farmaceutach, kolekcja filatelistyczna dotycząca historii farmacji, a także osobliwości związane z dawnym leczeniem. Ponadto w Muzeum odtworzone zostało wnętrze XVIII-wiecznej apteki, a także inne pomieszczenia, takie jak dawne laboratorium apteczne, piwnica z beczkami i butelkami na wina lecznicze, i strych, służący do suszenia i przechowywania ziół leczniczych. Są tu także meble pochodzące z dawnych aptek klasztornych, i późniejsze – na przykład empirowe czy neobarokowe.

Frekwencja w 2012 r.

ilość zwiedzających ogółem: 6.681 osób
w tym wstęp wolny: 2.474 osoby – były to m. in. osoby zwiedzające Muzeum podczas „Nocy Muzeów Krakowskich” i „Drzwi otwartych Muzeów Krakowskich” oraz studenci Wydziału Farmaceutycznego i Wydziału Lekarskiego UJ CM
w tym w zorganizowanych grupach: razem 2.209 osób
indywidualnie: w tym młodzież szkolna: 1225 osób
4472 osoby

Godziny otwarcia

poniedziałek: nieczynne

wtorek: 12.00–18.30

środa–niedziela: 10.00–14.30

Muzeum można zwiedzać indywidualnie, korzystając z opisów ekspozycji w siedmiu językach, lub z przewodnikiem w grupach ok. 15-osobowych. Grupy należy zgłaszać wcześniej telefonicznie lub bezpośrednio w Muzeum.

Bilety wstępu

Zwiedzanie indywidualne:

Bilety normalne 9.00 zł

Bilety ulgowe 6.00 zł

Zwiedzanie w grupach z przewodnikiem:

Bilety normalne 13.00 zł

Bilety ulgowe 9.00 zł

Zwiedzający:

dzieci i młodzież szkolna

studenci uczelni polskich i zagranicznych

słuchacze pomaturalnych szkół farmaceutycznych i medycznych

słuchacze Studium Kosmetycznego

słuchacze Akademii Pełni Życia – Uniwersytet Trzeciego Wieku

studenci różnych kierunków i uczelni z kraju i z zagranicy

Dom Kultury Podgórze w ramach akcji „Lato 2012”

inne grupy zorganizowane, regularnie odwiedzające Muzeum (np.

Koło Grodzkie PTTK, Stowarzyszenie Muzealników Polskich, pa-

cyjenci Kliniki Psychiatrii UJ CM, przewodnicy muzealni)

turyści indywidualni z całego świata

farmaceuci i lekarze z całego świata

oficjalni goście Collegium Medicum i Uniwersytetu Jagiellońskiego

Działalność dydaktyczno-naukowa

- Wykłady z historii farmacji dla studentów II roku Wydziału Farmaceutycznego UJ CM, studia stacjonarne (30 godz.), zakończone egzaminem testowym.
- Wykłady z historii farmacji dla studentów II roku Wydziału Farmaceutycznego UJ CM, studia niestacjonarne (30 godz.), zakończone egzaminem testowym.
- Zajęcia fakultatywne dla studentów II roku Wydziału Farmaceutycznego UJ CM (15 godz.), zakończone egzaminem testowym.

Temat fakultetu: *Szesnastowieczne zbiory przepisów na leki, kosmetyki i substancje zapachowe.*

- Wykłady z historii farmacji dla studentów I roku Analityki Medycznej Wydziału Farmaceutycznego UJ CM (15 godz.), zakończone egzaminem testowym.
- Wykłady z historii kosmetologii dla studentów I roku kosmetologii, studia stacjonarne (20 godz.), zakończone egzaminem testowym.
- Wykłady z historii kosmetologii dla studentów I roku kosmetologii, studia niestacjonarne (10 godz.), zakończone egzaminem testowym.
- Wykłady z historii farmacji dla studentów studiów doktoranckich (30 godz.), zakończone egzaminem testowym.
- Prowadzenie prac magisterskich z historii kosmetologii (jedna praca, studia niestacjonarne).
- Organizacja egzaminów doktorskich z historii farmacji (10 egzaminów).
- Badania naukowe (w ramach prac statutowych) i regularne publikowanie ich wyników – w 2012 r. zostały opublikowane dwa artykuły, poza tym były prowadzone prace nad książką tzw. profesorską.

Współpraca z innymi muzeami, bibliotekami i instytucjami

- Udział w stałej Konferencji Dyrektorów Krakowskich Muzeów
- Muzeum Historii Medycyny Collegium Medicum UJ, Kraków, ul. Radziwiłłowska 4
- Muzeum Narodowe, Kraków, Al. 3 Maja 1
- Muzeum Historyczne Miasta Krakowa, współpraca przy organizacji nowej ekspozycji w Aptece „pod Orłem” Kraków, Plac Bohaterów Getta 18
- Muzeum Collegium Maius, Kraków, ul. Jagiellońska 15
- Muzeum Farmacji im. A. Leśniewskiej, Warszawa, ul. Skierniewicka 16/20
- Muzeum Żup Krakowskich, Wieliczka, ul. Zamkowa 8
- Urząd Miasta Krakowa
- Wydział Promocji i Turystyki Urzędu Miasta Krakowa, Kraków, ul. Bracka 10
- Biblioteka PAN I PAU, Kraków, ul. Sławkowska 17
- Wojewódzki Urząd Ochrony Zabytków w Krakowie
- Krakowska Izba Turystyki
- Biuro Marketingu Turystycznego Urzędu Miasta Krakowa
- Fundacja Instytut Myśli Obywatelskiej im. Stańczyka z siedzibą w Krakowie, ul. Myśliwska 68/316

Działalność popularyzatorska:

- Udział w imprezie „Noc Muzeów w Krakowie” zorganizowanej z 18 na 19 maja 2012 r.
- Udział w imprezie „Dzień otwartych drzwi muzeów krakowskich” 18 listopada 2012 r.
- Udział w akcji „Kultura to natura” organizowanej przez Fundację Myśli Obywatelskiej im. Stańczyka w Krakowie.

Nowe nabytki

Muzeum wzbogaciło się o następujące eksponaty:

- Opakowania na leki firmy A. Wander w Krakowie, 3 szt.
- Opakowanie na leki z apteki F. Gralewskiego, 1 szt.
- Opakowanie na leki z apteki A. Redera w Krakowie, 1 szt.
- Obraz olejny „Wizyta w aptece” autorstwa Katarzyny Korpowicz
- Obraz olejny – portret dr. fam. Krzysztofa Kmiecica
- Naczynia apteczne szklane, 24 szt.
- Popiersie mgra farm. Zenona Redera wykonane z brązu
- Portret mgra farm. Zenona Redera
- Historyczny herb Uniwersytetu Jagiellońskiego
- Popiersie Józefa Sawiczewskiego – odlew gipsowy
- Popiersie Homera – odlew gipsowy
- Popiersie Seneki – odlew gipsowy
- Popiersie Galena – odlew gipsowy
- Posąg Hygiei – odlew gipsowy
- Apteczka homeopatyczna przełom XIX/XX w.
- Zestaw iniekcyjny firmy Klawe
- Prasa śrubowa żeliwna firmy H. Steinbuch

12.1.6. Muzeum Uniwersytetu Jagiellońskiego

1. Zwiedzanie Muzeum

W roku 2012 stałe ekspozycje w Collegium Maius zwiedziło łącznie 45.459 zwiedzających. W tzw. imprezach otwartych – Noc Muzeów Krakowskich, Dzień Otwartych Drzwi Muzeów, Festiwal Nauki odnotowano przeszło 6.000 wejść. Należy zauważyć stale zwiększającą się liczbę, wśród zwiedzających, studentów i pracowników naszego Uniwersytetu, najczęściej w formie zorganizowanej.

Godziny otwarcia Muzeum:

Ekspozycja stała (I piętro):

poniedziałek–piątek: 10.00–15.00 (ostatnie wejście 14.20)

Nadto, w okresie 1.04 – 31.10: we wtorki i czwartki 10.00–18.00 (ostatnie wejście 17.20)

sobota: 10.00–15.00 (ostatnie wejście 14.20)

niedziela: nieczynne

dni bezpłatne: 01.11 – 31.03: wtorek godz. 14.00–16.00

01.04 – 31.10: wtorek godz. 15.00–18.00

Zwiedzanie odbywa się w grupach wchodzących co 20 minut, prowadzonych przez przewodników Muzeum. Ceny biletów nie uległy zmianom i wynoszą:

normalny: 12,00 zł

ulgowy: 6,00 zł

Przewodnik w cenie biletu.

Zwiedzanie ekspozycji naukowej: poniedziałek–piątek: godz. 13.00

Wystawa interaktywna *Wszystko jest liczbą...*

poniedziałek–sobota: 9.00–13.30

niedziela: nieczynne

Ceny biletów: normalny: 7,00 zł; ulgowy: 5,00 zł

Na obie ekspozycje wymagane są wcześniejsze rezerwacje: ekspozycja stała (I piętro), tel.: 12 663 13 07, 12 663 15 21, 12 422 05 49; wystawa interaktywna, tel.: 12 663 13 19. Informacje o zasadach zwiedzania Muzeum UJ można także uzyskać na stronie internetowej: www.uj.edu.pl/muzeum.

Poza normalnym ruchem turystycznym Muzeum odwiedziło wiele wybitnych osobistości ze świata polityki, nauki, kultury i sztuki, wśród nich wizyty: Księcia Monako Alberta II, Przewodniczącego Senatu Związku Australijskiego Johna Hogga, kardynała Tarcisio Bertone Sekretarza Stanu Stolicy Apostolskiej, Przewodniczącego Senatu Jordańskiego Królestwa Haszymidzkiego Taher Al-Masri’ego. W Auli Collegium Maius odbyły się trzy uroczystości nadania godności *doktora honoris causa* Uniwersytetu Jagiellońskiego – prof. Frankowi Wilczkowi, prof. Wacławowi Szybalskiemu i Adamowi Zagajewskiemu, dwie uroczystości nadania tytułu profesora honorowego UJ – prof. Stanisławowi Waltosowi i prof. Franciszkowi Ziejce oraz szereg innych w tym, jak co roku, promocje habilitacyjne.

2. Działalność wystawiennicza i edukacyjna

Wystawy czasowe: W 2012 roku Muzeum zorganizowało samodzielnie i we współpracy z innymi instytucjami 8 wystaw czasowych:

„Afryka 1900” Wystawa fotografii Włodzimierza Val Giełguda. Podziemia Collegium Maius. Wspólnie z Fundacją Muzeum Wojciecha Weissa. 2.03.–28.04.2012. Obecnie wystawa jest prezentowana na zamku w Niepołomicach.

- „Instruktorzy i działacze harcerscy związani z Uniwersytetem Jagiellońskim”. Ogród Profesorski 12.06.–15.10.2012.
- „Dziwne igrzysko losu i przeznaczenia. Żywot Hugona Kołłątaja w odsłonach kilku w 200. rocznicę śmierci pokazany”. Sale wystaw czasowych. 28.05.–21.09.2012.
- „Przyrządy z uniwersyteckich pracowni XX wieku. Sale wystaw interaktywnych. 13.09.–30.11.2012.
- „Korporacje akademickie”. Dziedziniec Huta. Listopad 2012 – bezterminowo.
- Wystawa poświęcona projektowi „Rewitalizacja – odnowienie dziedzińców i fasady Collegium Maius”. Ogród Profesorski. Grudzień 2012.
- „Pyszne młodopolskie głowy. Portrety profesorskie Leona Wyczółkowskiego”. Sale wystaw czasowych. 13.09.–31.12.2012. Elementem wystawy, a także materiałem promocyjnym tego przedsięwzięcia był 7 minutowy film „Czule o Wyczółce. Etiuda muzealna”. Autorką scenariusza i główną realizującą ten projekt była Desislawa Christozowa-Gurgul. Udział w filmie i jego przygotowaniach wzięli wszyscy pracownicy Działu Oświatowego.
- „Obrazy Post-polis”. Wystawa fotografii Artura Jasińskiego. Podziemia Collegium Maius 15.12.2012–15.01.2013.

Inna działalność wystawowa i edukacyjna

1. Ekspozycja interaktywna *Nauki dawne i niedawne* została wypożyczona do:
24.11.2011–13.02.2012 Muzeum Ceramiki w Bolesławcu
17.02.–20.05.2012 Muzeum Górnośląskie w Bytomiu
24.05.–26.08.2012 Ośrodek Kultury Leśnej w Gołuchowie
31.08.–7.10.2012 Miejski Ośrodek Kultury w Dębicy
10.10.–17.12.2012 Park Miniatur Kolejowych w Ogrodzieńcu
od 19.12.2012 Muzeum Regionalne w Bełchatowie
Frekwencja podczas wypożyczeń (bez Bełchatowa): 18 237.
2. Ekspozycja interaktywna „Świat zmysłów” w okresie 27.06.–4.11.2012 została zaprezentowana w Centrum Nauki Hewelianum w Gdańsku, gdzie obejrzało ją 17 619 widzów. Od 7.11.2012 wystawa jest eksponowana w Muzeum *Gustavianum* w Uppsali.

3. Wystawa czasowa *Od lunety Galileusza do teleskopów kosmicznych*, zorganizowana i wystawiona w Muzeum UJ w 2009 roku, była wystawiana w:

17.12.2011–18.03.2012 Muzeum w Chrzanowie.
13.04.–24.06.2012 Muzeum Mikołaja Kopernika we Fromborku
27.06.–1.10.2012 Muzeum Regionalnym w Stalowej Woli
Łącznie obejrzało ją 25.654 osób.

4. Wystawa czasowa w Muzeum Narodowym, Sukiennice. *Abdank-Abakanowicz i jego instrumenty*, towarzysząca pokazowi nabytego przez MNK portretu Abdanka-Abakanowicza, kontynuacja z 2011 r.

5. Wystawa *Maria Skłodowska Curie – kobieta niezwykła* zorganizowana w Muzeum UJ we współpracy z wydziałem Chemii w 2011 roku, była pokazana w następujących miejscach:

Politechnika Gdańska, Gdańsk, 14.12.2011–06.01.2012
Gdański Uniwersytet Medyczny, Gdańsk, 9.01.–10.02.2012
Czeska Akademia Nauk, Praga, 15.05–8.06.2012
Instytut Chemii Fizycznej PAN, Warszawa, 5–29.10.2012
Instytut Fizyki PAN, Warszawa, 13–30.11.2012
The Gallery of the Central Bohemian Region, Kutna Hora, 1.11–31.12.2012.

6. Wystawa fotograficzna *Miłosz. Filuterny Samuraj*, zorganizowana w Muzeum UJ w 2011 r. wspólnie z Fundacją Muzeum Wojciecha Weissa, została zaprezentowana w miesiącach luty-kwiecień w Muzeum Uniwersytetu w Toruniu.

7. Festiwal Nauki 10–11 maja 2012 r.

W ramach organizowanego dorocznie Festiwalu Nauki, wspólnie z wydziałem Konserwacji i Restauracji Dziej Sztuki ASP w Krakowie, pracownia konserwacji dzieł sztuki Muzeum zaprezentowała trzy tematy: „Zdjęcia rentgenowskie w służbie konserwacji dzieł sztuki”, „Metody badawcze stosowane w diagnostyce obiektów zabytkowych” oraz „Technologia i konserwacja malarstwa, rzeźby, mebli, kopie obiektów zabytkowych”. Podobnie jak w latach ubiegłych zanotowano ogromne zainteresowanie – w ciągu dwóch dni pracownię odwiedziło przeszło blisko 1.000 zwiedzających.

8. Lekcje muzealne. W Muzeum UJ prowadzone są od roku 2006 przez pracowników Działu Oświatowego. W roku 2012 przeprowadzono ich 65, w tym również w języku niemieckim. Zgodnie z zaleceniami Ministerstwa Edukacji Narodowej, wskazującym na to by lekcje muzealne ściśle nawiązywały do omawianego w szkole materiału oraz były jego uzupełnieniem, ich treść oparta została o programy nauczania realizowane przez szkoły podstawowe i gimnazjalne. Tematy lekcji:

- U źródeł wiedzy
- Powstanie Uniwersytetu
- Dynastia Jagiellonów
- Uniwersytet w średniowieczu
- Ceremonie i obyczaje uniwersyteckie
- Sonderaktion Krakau

Większość z przeprowadzonych zajęć to lekcja „U źródeł wiedzy”, która przygotowuje uczestników do konkursu wiedzy o Krakowie „Żaczek”. Konkurs jest współorganizowany przez Muzeum UJ oraz Akademię Żakowską i Stowarzyszenie Szersze Horyzonty. I edycja konkursu 2011/2012 zakończona została galą finałową zorganizowaną przez Dział Oświatowy oraz Dział promocji MUJ. Finał miał miejsce w kwietniu 2012 roku.

9. Noc Muzeów w Krakowie 18/19 maja 2012.

W ubiegłym roku Muzeum wzięło już po raz 9 udział w dorocznej imprezie *Noc Muzeów w Krakowie*. Z tej okazji przygotowano szereg dodatkowych atrakcji. W ramach obchodów Roku Kołłątajowskiego zaprezentowano w podziemiach Collegium Maius część wystawy *Dziwne igrzysko losu i przeznaczenia. Żywot Hugona Kołłątaja w odsłonach kilku pokazany, w 200. rocznicę śmierci*. (Cała wystawa została otwarta 28 maja 2012). W Sali Zielonej na historycznym fortepianie Pleyel'a krótki koncert, transmitowany dla szerokiej publiczności na dziedziniec Collegium Maius, zagrał Marcin Koziak. Zarówno koncert jak i zwiedzanie Sali Zielonej w godzinach późniejszych cieszyły się ogromnym zainteresowaniem ze strony uczestników IX Nocy Muzeów. Dla tych, którym nie udało się dostać do Sali Zielonej, specjalnie na tę okazję, przygotowano prezentację multimedialną o salonie Collegium Maius, wyświetlaną na dziedzińcu Muzeum. Ponadto, uczestnicy Nocy Muzeów zwiedzali stałą część ekspozycji (od Librarii do Auli i kaplicy św. Jana Kantego) oraz wystawę interaktywną *Świat zmysłów*. W Librarii pokazano także zwiastun wystawy *Wyczółkowski i uczeni poświęcony Karolowi Estreicherowi*. Tłumnie odwiedzano Ogród Profesorski, który udostępniono do późnych godzin nocnych. Zwiedzający mieli okazję nabyć niektóre wydawnictwa i pamiątki muzealne z 20% rabatem. Koszty realizacji IX Nocy Muzeów w Muzeum Uniwersytetu Jagiellońskiego wyniosły 17 500 zł. Liczba uczestników wszystkich wydarzeń na terenie Muzeum w godz. 19.00-01.00 wyniosła ok. 4 000 osób.

10. Noc naukowców – 28 września 2012.

Program Muzeum UJ na Małopolską Noc Naukowców tworzyły trzy odrębne tematy. Pierwszy to niewielka wystawa prezentująca sylwetki Adama Prażmowskiego, Izraela Staffeł'a oraz Brunona Abdank-Abakanowicza. Była to realizacja jednego z wiodących tematów Nocy – Znakomici zapomniani. Oprócz tego zorganizowane zostały dwa zespoły pokazów naukowych: „Pożyteczna matematyka”, na której w formie stanowisk interak-

tywnych widzowie wykonywali eksperymenty pokazujące zastosowania matematyki w nauce, życiu codziennym i zabawie. Trzeci temat to „W poszukiwaniu magnetyzmu”. Był to cykl pokazów dotyczących magnetyzmu demonstrowanych przez pracowników Muzeum UJ. Pokazom towarzyszyła ekspozycja instrumentów do badania magnetyzmu ziemskiego ze zbiorów Muzeum. W nocy naukowców wzięło udział ok. 250 osób.

11. Dzień Otwartych Drzwi Muzeów Krakowskich – 18 listopada 2012.

W ramach tej cyklicznej już akcji Muzeum udostępniło ekspozycję główną oraz wystawę interaktywną. Dodatkowo, pokazaliśmy nowe nabytki Muzeum: portret Tadeusza Tempki autorstwa Jacka Malczewskiego, prace Jankiela Adlera oraz unikatowy XVIII-wieczny ekwatoriał Adamsa wraz z prezentacją multimedialną objaśniającą działanie tego przyrządu astronomicznego. Ponadto, na dziedzińcu Huta (wejście od ul. św. Anny 10) można było obejrzeć nową wystawę czasową „Korporacje akademickie”, uruchomiono także przejście na sąsiedni dziedziniec Collegium Medicum. W Ogrodzie Profesorskim prezentowaliśmy wystawę poświęconą projektowi współfinansowanemu przez Unię Europejską w ramach Małopolskiego Regionalnego Programu Operacyjnego na lata 2007-2013 „Rewitalizacja – odnowienie dziedzińców i fasady Collegium Maius”. Ogromnym zainteresowaniem cieszyła się wystawa poświęconą portretom Leona Wyczółkowskiego „Pyszne młodopolskie głowy” oraz ekspozycja „Przyrządy z uniwersyteckich pracowni XX wieku”. Łącznie zanotowaliśmy ponad 1 200 wejść.

Ponadto, w 2012 roku Muzeum było organizatorem lub współorganizatorem kilku innych przedsięwzięć m.in. *Dni Integracji, Święta Ogródów i Dnia Dziecka*.

3. Działalność muzealna

Działalność naukowa

- Pracownicy Muzeum uczestniczyli w 4 konferencjach krajowych i zagranicznych (Warszawa, Kassel, Drezno), na których wygłosili referaty. Opublikowano: 6 artykułów, kilkanaście notatek w ALMA MATER oraz 6 not katalogowych.
- Wykłady w ramach Studium Muzeologicznego UJ.
- Opracowano dla instytucji zewnętrznych 96 kwerend merytorycznych.

Działania dokumentacyjne

- W pracowni fotograficznej Muzeum sfotografowano w technice cyfrowej 2.087 obiektów, w tym z przeznaczeniem do systemu MUSENET – 1.310, wykonując ponad 10.000 zdjęć. Wykonano 1503 skany. Dział Inwentaryzacji i Dokumentacji zrealizował 134 kwe-

rendy fotograficzne krajowe i zagraniczne oraz udzielił 94 umowy licencyjne.

- Do elektronicznego systemu inwentarza muzealnego MUSNET wprowadzono kolejnych 1.710 całościowo opracowanych obiektów.

Zbiory i nowe nabytki

Na dzień 31 grudnia 2012 roku liczba muzealiów wyniosła **81 889** obiektów, zapisanych pod **18 250 pozycjami inwentarzowymi** oraz **430** depozytów.

W roku sprawozdawczym Muzeum pozyskało 77 nowych obiektów, w tym m.in.:

- portret prof. Tadeusza Popieli, mal. Paulina Siodlarz. Zakup.
- portret prof. Szczepana Bilińskiego, mal. Adam Korpak. Zakup.
- Heliostat, 1887, Adam Prażmowski. Zakup.
- Toga i biret po prof. Janie Zurzyckim. Dar.
- Medal: Sprawiedliwy Wśród Narodów Świata. Dar.
- Kopia pierścienia rektorskiego z szafirem. Przekaz z Rektoratu UJ.

Wypożyczenia: wypożyczono 107 obiektów do 31 instytucji muzealnych w kraju i zagranicą, m.in. do Berlina, Madrytu, Görlitz, Monako, Gdańska, Bydgoszczy, Zgorzelca i Krakowa.

Konserwacje: w pracowniach konserwatorskich Muzeum objęto działaniami konserwatorskimi w różnym zakresie 267 obiektów oraz 200 numizmatów. Przeprowadzono badania dendrologiczne 21 klocków drzeworytniczych.

Biblioteka: w 2012 roku biblioteka wzbogaciła się o 281 pozycji. Stan na koniec roku wyniósł 4710. Kontynuowano wprowadzanie publikacji do katalogu Virtua.

Wydawnictwa Muzeum UJ

Anna Jasińska: *Nowożytny portrety profesorów w zbiorach Collegium Maius*. (rozprawa doktorska).

Wydano 18 tom periodyku muzealnego *Opuscula Musealia*.

4. Prace remontowo-konserwatorskie i inwestycje

Zakończono rozpoczęte w 2010 roku prace konserwatorskie dziedzińca arkadowego Collegium Maius, będące pierwszym etapem projektu „**Rewitalizacja – odnowienie dziedzińców i fasady Collegium Maius**”, współfinansowanego z Europejskiego Funduszu Rozwoju Regionalnego w ramach Małopolskiego Regionalnego Programu Operacyjnego na lata 2007-2013. Rozpoczęto prace nad etapem drugim obejmującym rewitalizację dziedzińca „Huta” oraz adaptację poddasza Collegium Maius na zaplecze muzealne i edukacyjne. Zakończenie projektu planowane jest na drugą połowę 2012 roku.

12.1.7. Studium Pedagogiczne UJ

1. Informacja ogólna

Powołane uchwałą Senatu Uniwersytetu Jagiellońskiego w 1991 roku Studium Pedagogiczne UJ jest kontynuatorem działań jednostki UJ, zajmującej się kształceniem nauczycieli w latach 1921–1952.

Studium prowadzi zajęcia umożliwiające studentom uzyskiwanie uprawnień pedagogicznych (nauczycielskich). Ich posiadanie jest niezbędnym warunkiem zatrudnienia na stanowisku nauczyciela. W 2012 r. weszły w życie nowe standardy kształcenia przyszłych nauczycieli, wprowadzone rozporządzeniem Ministra Nauki i Szkolnictwa Wyższego z dnia 17.01.2012 r. w sprawie standardów kształcenia przygotowującego do wykonywania zawodu nauczyciela. Kluczowa zmiana w stosunku do wcześniej obowiązujących standardów związana jest z podzieleniem poszczególnych zajęć na część ogólną oraz fragmenty odnoszące się do poszczególnych etapów szkolnej edukacji.

Bezpośrednio w Studium Pedagogicznym UJ (SPUJ) studenci realizują zajęcia przygotowania ogólnonauczycielskiego, czyli bloki zajęć z pedagogiki, psychologii i podstaw dydaktyki. Natomiast bloki zajęć związanych z dydaktykami szczegółowymi realizują w jednostkach Uniwersytetu, prowadzących studia kierunkowe. Oprócz tych przedmiotów w skład zajęć koniecznych do uzyskania uprawnień nauczycielskich wchodzi praktyka pedagogiczna. Studenci, którzy uzyskują pozytywne efekty kształcenia z każdego przedmiotu przygotowania pedagogicznego mogą otrzymać dyplom – *Zaświadczenie uzyskania kwalifikacji pedagogicznych do pracy nauczycielskiej*. Zaświadczenia takie, wydawane po ukończeniu studiów kierunkowych, mają status dokumentu potwierdzającego nabycie nauczycielskich uprawnień zawodowych, zgodnie z wymaganiami ustalonymi przez Ministra Edukacji Narodowej (rozporządzenie MEN z dnia 12.03.2009 r. w sprawie szczegółowych kwalifikacji wymaganych od nauczycieli...). W 2012 r. *Zaświadczenie uzyskania kwalifikacji pedagogicznych do pracy nauczycielskiej* odebrało 460 osób. Oprócz form dla studentów studiów stacjonarnych w SPUJ prowadzone są także zajęcia dla studentów trybu niestacjonarnego oraz dla czynnych nauczycieli.

Funkcję dyrektora Studium Pedagogicznego UJ pełni dr Jerzy Lackowski (wcześniej w latach 1990–2002 wojewódzki kurator oświaty w Krakowie). Zastąpił on dr hab. Kazimierę Paćławska (kierującą Studium od momentu jego reaktywowania w 1991 roku), autorkę koncepcji pracy jednostki. Zespół nauczycieli akademickich SPUJ tworzy 12 osób.

2. Działalność dydaktyczna

Głównym obszarem działalności Studium jest praca dydaktyczna prowadzona w zakresie przygotowania pedagogicznego (nauczycielskiego), w ramach którego student nabywa wiedzę i umiejętności z psychologii, pedagogiki i dydaktyki, nauczanych w powiązaniu z kierunkiem (specjalnością) kształcenia i praktyką pedagogiczną. Od 1 października 2012 r. studenci rozpoczęli realizację zajęć przygotowania pedagogicznego zgodnie ze standardami kształcenia przyszłych nauczycieli, wynikającymi z rozporządzenia MNiSW z dnia 17.01.2012 r. w sprawie standardów kształcenia przygotowującego do wykonywania zawodu nauczyciela. Natomiast studenci, którzy rozpoczęli je wcześniej kontynuowali zajęcia zgodnie ze standardami wynikającymi z poprzednio obowiązującego rozporządzenia MENiS z dnia 7.09.2004 r. w sprawie standardów kształcenia nauczycieli.

Zespoły pedagogów i psychologów, wykorzystując rezultaty badań w działaniu, modyfikują program zajęć przygotowania ogólnonauczycielskiego. Sylabusy przedmiotów tego przygotowania oraz szczegółowe zasady organizacji zajęć znajdują się stronie WWW Studium Pedagogicznego UJ (<http://www.sp.uj.edu.pl>). Obok oferty zawierającej zajęcia niezbędne do uzyskania uprawnień pedagogicznych SPUJ proponuje zainteresowanym studentom ofertę dodatkową, w ramach której mogą oni skorzystać z zajęć warsztatowych o różnorodnej tematyce. W Studium studenci mogą korzystać z czytelni, w której mają do dyspozycji bogatą ofertę literatury przydatnej osobom zainteresowanym przyszłą pracą nauczycielską.

W zajęciach w Studium w roku akademickim 2012/13 uczestniczyło ok. 1400 studentów studiów stacjonarnych z ponad pięćdziesięciu kierunków i specjalizacji z 15 wydziałów UJ.

Studenci stacjonarni Studium Pedagogicznego UJ w latach 1992–2013

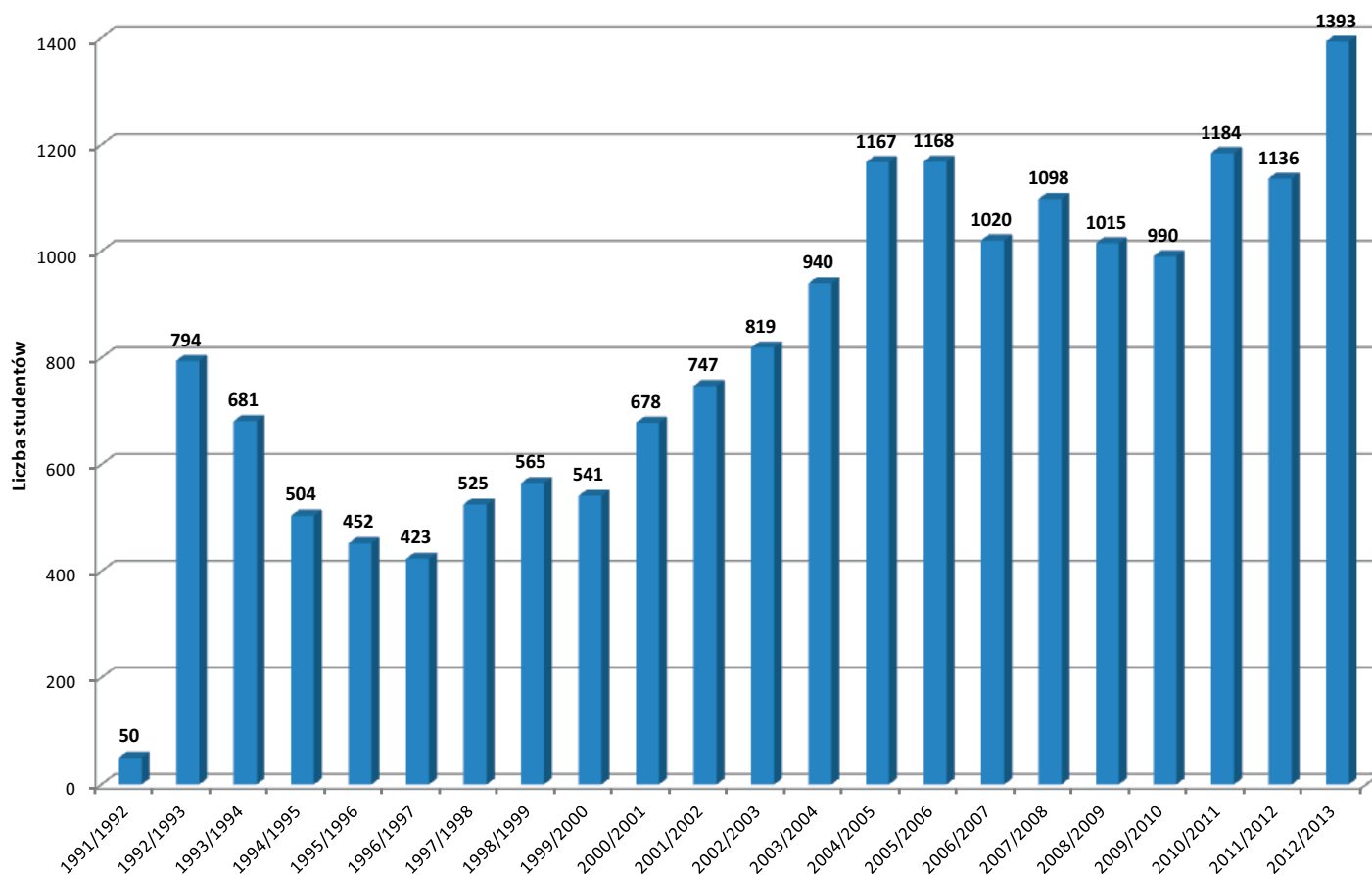

Studenci stacjonarni Studium Pedagogicznego UJ w r. akad. 2012/2013

Wydział/Jednostka	Liczba studentów
Biochemii, Biofizyki i Biotechnologii	6
Biologii i Nauk o Ziemi	163
Chemii	163
Farmaceutyczny	1
Filologiczny	368
Filozoficzny	108
Fizyki, Astronomii i Informatyki Stosowanej	38
Historyczny	250
Międzywydziałowe Indywidualne Studia Humanistyczne	9
Matematyki i Informatyki	38
Nauk o Zdrowiu	1
Polonistyki	55
Prawa i Administracji	31
Studiów Międzynarodowych i Politycznych	57
Zarządzania i Komunikacji Społecznej	105
Razem	1393

Spośród wydziałów współpracujących ze Studium niezmiennie największą liczbę osób studiuje na Wydziałach: Filologicznym, Historycznym, Filozoficznym, a także Chemii, Biologii i Nauk o Ziemi, Zarządzania i Komunikacji Społecznej. Od kilku lat obserwujemy znaczący wzrost zainteresowania zajęciami w SPUJ studentów psychologii (zarówno ogólnej, jak też stosowanej) oraz informacji naukowej i bibliotekoznawstwa, a także zarządzania w sektorze publicznym.

Wzrost liczby studentów w roku akademickim 2012/13 związany był w znacznej mierze z finalizowaniem zajęć przez studentów, którzy rozpoczęli je zgodnie z poprzednio obowiązującymi standardami, takich studentów było 710 (najwięcej po ok. 200 osób z wydziałów Filologicznego i Historycznego).

Od kilku lat z możliwości uzyskiwania kwalifikacji pedagogicznych w SPUJ korzystają również studenci studiów doktoranckich, corocznie jest

to ok. 20 osób. Równocześnie w Studium prowadzona jest ścieżka zajęć dla studentów niestacjonarnych. Studium oferuje także zestaw kursów i warsztatów dla czynnych nauczycieli.

Ze Studium Pedagogicznym UJ współpracują na bieżąco przedstawiciele poszczególnych dydaktyk przedmiotowych, co bardzo pomaga w poprawianiu efektywności i skuteczności naszej pracy. Wzbogacając zajęcia o nowe metody dydaktyczne, wykorzystujemy możliwości, jakie stwarzają multimedia, a coroczna ewaluacja, finalizowana analizą i wnioskami, pozwala pracownikom na ciągłe doskonalenie jakości swych zajęć.

Warto wspomnieć, iż nauczyciele akademicy SPUJ (dr Jerzy Lackowski i dr Krzysztof T. Piotrowski) aktywnie współtworzą realizowany dla doktorantów UJ kurs *Ars Docendi*.

3. Działalność naukowa pracowników

Aktywność naukową nauczycieli akademickich Studium Pedagogicznego w 2012 r. ilustruje poniższa tabela.

Rodzaj publikacji	Liczba opracowań opublikowanych	Liczba opracowań złożonych do druku	Razem
Książki i monografie	-	2	2
Redakcje naukowe	-	-	-
Rozprawy i artykuły w czasopismach	4	3	7
Rozprawy i artykuły w pracach zbiorowych	6	4	10
Referaty wygłoszone na konferencjach i sympozjach naukowych	X	X	9

Pracownicy SPUJ prowadzą także działalność ekspercką w zakresie funkcjonowania polskiego systemu oświatowego, jakości kształcenia nauczycieli oraz pomiaru jakości pracy szkoły. M.in. w 2012 roku dr Jerzy Lackowski przygotował (wraz z dr. A. Krakalą z WPIA Uniwersytetu Łódzkiego) dla Komisji Wspólnej Rządu i Samorządu Terytorialnego ekspertyzę dotyczącą regulacji prawnych związanych z wykonywaniem zadań oświatowych przez jednostki samorządu terytorialnego. Publikują również materiały dydaktyczne, w których prezentują kwestie istotne dla poprawy jakości pracy nauczycieli i placówek oświatowych, podejmując w nich również problematykę dotychczas mało w Polsce popularną, jak chociażby zagadnienia związane z edukacją zróżnicowaną.

W 2012 r. nauczyciele akademicy SPUJ uczestniczyli również w trzech projektach badawczych. Warto zaznaczyć, iż swymi zainteresowaniami obejmują oni także zagadnienia znajdujące się obecnie wśród kluczowych

problemów polskiej oświaty (edukacja przedszkolna i wczesnoszkolna, jakość kształcenia ogólnego w kontekście nowej podstawy programowej, skuteczność kształcenia na odległość, mierzenie jakości pracy szkół i ocenianie pracy nauczycieli, jak też bieżące ocenianie uczniów oraz problematyka egzaminów zewnętrznych). W SPUJ poszukują często pomocy przedstawiciele samorządów terytorialnych, pracujący nad poprawą jakości funkcjonowania lokalnej oświaty oraz optymalizacji jej kosztów, jak również aktywni i twórczy dyrektorzy szkół i nauczyciele.

Podsumowanie

W 2012 r. nauczyciele akademicy SPUJ kontynuowali wcześniej podjęte przedsięwzięcia, jak też podjęli nowe. Jednak ich główny wysiłek w 2012 r. związany był z przygotowaniem i wdrożeniem nowej organizacji zajęć, wynikającej z wprowadzenia, poprzez rozporządzenie MNiSW z dnia 17.01.2012 r. w sprawie standardów kształcenia przygotowującego do wykonywania zawodu nauczyciela, zmienionych zasad prowadzenia przygotowania studentów do nauczycielskiej profesji. Nowe standardy m.in. wprowadziły istotne zmiany w strukturze kształcenia oraz programach zajęć, co wymagało przygotowania związanych z tym materiałów. Inną istotną zmianą to przygotowywanie na studiach I stopnia nauczycieli tylko do pracy w szkolnictwie podstawowym i edukacji przedszkolnej, a nie jak poprzednio również do pracy w gimnazjach. Trzeba podkreślić, iż ogromnie ważną dla płynnego wprowadzenia nowych standardów była współpraca ze Studium Pedagogicznym dydaktyków przedmiotowych.

W dalszym ciągu trwała również współpraca SPUJ z Uniwersytetem Fundacion San Pablo Andalucia CEU Centro de Enseñanza Superior „Cardenal Spinola” w Sewilli (w ramach *Programu Socrates Erasmus*).

Równocześnie w najważniejszym segmencie pracy Studium związanym z kształceniem przyszłych nauczycieli można obserwować niesłabnące zainteresowanie naszą ofertą, przy czym dla nas najważniejsze są niezmiennie dobre opinie, jakie docierają do nas o nauczycielskiej pracy absolwentów Uniwersytetu Jagiellońskiego.

12.2. Jednostki międzywydziałowe

12.2.1. Centrum Badań Ilościowych nad Polityką

Czas od 1 lipca do 31 grudnia 2012 roku był pierwszym półroczem działalności Centrum Badań Ilościowych nad Polityką, powołanego Uchwałą nr 84/VI/2012 Senatu Uniwersytetu Jagiellońskiego z dnia 27 czerwca 2012 roku. Idea stworzenia Centrum wiąże się z działalnością grupy naukowców – twórców systemu bazodanowego ISQAL (*Interdisciplinary System for Quantitative Analysis of Lawmaking/ Interdyscyplinarny System do Ilościowej Analizy Legislacyjnej*), zaś utworzenie jednostki wynikało z potrzeby nadania ram organizacyjnych dotychczasowej współpracy przedstawicieli nauk społecznych i matematycznych z obydwu tworzących Centrum Wydziałów.

Celem Centrum jest inicjowanie i prowadzenie empirycznych badań nad prawem i polityką z zastosowaniem metodologii odwołującej się do nauk ścisłych, w szczególności analizy statystycznej i teorii gier. Ten sposób myślenia o polityce – silnie obecny w nauce zachodniej – w Polsce rozwija się od stosunkowo niedawna. Utworzenie CBIP daje szansę na zdynamizowanie rozwoju polskiej politologii i stawia Uniwersytet Jagielloński wśród najbardziej innowacyjnych uczelni w kraju.

Pierwsze 6 miesięcy działalności Centrum poświęcone zostało na stworzenie struktury administracyjnej jednostki, pozyskanie partnerów strategicznych i rozbudowę posiadanej infrastruktury. Przystąpiono też do realizacji pierwszych prac badawczych. Pod tymczasowym kierownictwem dra Jacka Sokołowskiego stworzony został w CBIP pion wykonawczy, odpowiedzialny za obsługę administracyjno-informatyczną. Zarówno władze, jak i osoby odpowiedzialne za administrowanie jednostką, to ludzie związani z Uniwersytetem Jagiellońskim i silnie identyfikujący się z ideą rozwoju interdyscyplinarnych badań nad polityką.

Krótko po powołaniu CBIP, nawiązana została współpraca z Ośrodkiem Informatyki Kancelarii Sejmu, co pozwoliło uzyskać dostęp do danych zgromadzonych w bazach Ośrodka, w tym do danych nieudostępnianych na stronach internetowych Sejmu. Drugim kluczowym partnerem CBIP stała się Fundacja Ośrodek Badań nad Prawem i Polityką, z którą Centrum realizuje projekt „Platforma Politologii Empirycznej”, finansowany przez

Ministerstwo Nauki i Szkolnictwa Wyższego. Projekt ten ma charakter popularyzatorsko-networkingowy i ma na celu stworzenie systemu wymiany informacji naukowej w zakresie empirycznych badań nad polityką.

W okresie sprawozdawczym w Centrum zaczęły formować się zespoły naukowe, prowadzące badania w odrębnych, ale przecinających się obszarach. Realizowane projekty dotyczą spójności i dyscypliny polskich ugrupowań parlamentarnych oraz uwarunkowań ingerencji w treść projektu ustawy w polskim procesie legislacyjnym. Badania prowadzone są niezależnie od siebie, jednak w oparciu o te same zasoby danych, powiększane w sposób skoordynowany. W ten sposób realizowana jest idea „współpracy sieciowej” – badacze pracują niezależnie, jednakże w ogólnie określonych ramach, co sprzyja uzyskaniu efektu synergii.

1. Stworzenie struktury organizacyjnej

Organami Centrum Badań Ilościowych nad Polityką są: Rada Naukowa, której głównym zadaniem jest opiniowanie przedsięwzięć naukowych realizowanych przez Centrum oraz Kierownik Centrum, odpowiedzialny za zarządzanie strategiczne i operacyjne, stojący na czele pionu wykonawczego. W skład tego ostatniego wchodzi:

- dr Jacek Sokołowski – od 1.07.2012 p.o. Kierownika CBIP UJ, *senior researcher*;
- mgr Dariusz Stolicki – zastępca kierownika ds. infrastruktury bazodanowej i informatycznej, *researcher*;
- mgr Justyna Pogon – asystent wykonawczy.

2. Organizacja posiadanych zasobów materialnych, partnerstwa strategiczne

Rozbudowa systemu ISQAL

Centrum Badań Ilościowych nad Polityką w sensie materialnym powstało poprzez połączenie wybranych zasobów dwóch tworzących je wydziałów: sprzętu komputerowego, będącego w dyspozycji Wydziału Matematyki i Informatyki, oraz systemu ISQAL, którego dysponentem jest Wydział Studiów Międzynarodowych i Politycznych. ISQAL – połączenie zestawu narzędzi informatycznych z bazą danych, zawierającą wszystkie kwantyfikowalne zachowania posłów do polskiego Sejmu od 1997 r. – jest w tej chwili jedyną w Europie tak zaawansowaną aplikacją tego rodzaju i co za tym idzie, wymaga sprzętu o odpowiednim potencjale.

Dzięki powołaniu Centrum Badań Ilościowych nad Polityką, system ISQAL został umieszczony na serwerach Wydziału Matematyki i Informa-

tyki, zaś współpraca z Ośrodkiem Informatyki Kancelarii Sejmu umożliwia bieżącą aktualizację gromadzonych w nim danych. W okresie sprawozdawczym, do bazy ISQAL dodane zostały następujące nowe kategorie:

- listy wyborcze i wyniki wyborów od 1991 roku;
- tematy i wyniki głosowań od 2001 roku;
- spójność klubów w poszczególnych głosowaniach od 2001 roku;
- projekty ustaw (z autorstwem instytucjonalnym) od 2001 roku;
- porządki obrad Sejmu od 2001 roku;
- dane posłów (z przynależnością klubową) od 1997 roku.

Współpraca z Kancelarią Sejmu

We wrześniu 2012 roku zawarte zostało porozumienie o stałej współpracy pomiędzy Centrum a Kancelarią Sejmu. Zagwarantowane zostało bieżące przekazywanie gromadzonych przez Ośrodek Informatyki Kancelarii Sejmu danych oraz możliwość zamawiania szczegółowych kwerend na wybranych kategoriach danych (co *de facto* oznacza, że Ośrodek Informatyki dostarcza Centrum dane „posegregowane” pod kątem konkretnych projektów badawczych). Szczególnie cenna jest zadeklarowana przez Dyrektora Ośrodka gotowość do dalszej rozbudowy struktury sejmowej bazy danych zgodnie z propozycjami CBIP, co umożliwi jej efektywne wykorzystanie do celów naukowych.

Internetowa platforma zarządzania – *online management system* (OMS)

W okresie sprawozdawczym stworzone zostało w Centrum zaawansowane narzędzie do komunikacji wewnętrznej i zarządzania pracą. Jest to bazujący na oprogramowaniu „wiki” wewnętrzny serwis internetowy typu *online management system* (OMS), pozwalający na równoczesną pracę wielu zespołów nad projektami, przy jednoczesnej możliwości archiwizacji ich rezultatów w postaci dostępnej po zalogowaniu wikipedii. System ten służy zarówno do bieżącego zarządzania Centrum przez pion wykonawczy, jak i do organizacji pracy zespołów badawczych.

Na stronach dedykowanych projektom badawczym prowadzone są bieżące dyskusje, konsultacje wyników cząstkowych i uzgadnianie są kwestie sporne. Dzięki istnieniu platformy, każdy z jej użytkowników wie, czym w danym momencie zajmują się pozostali uczestnicy danego projektu i może na bieżąco wymieniać z nimi informacje, co pozwala ograniczyć stosowanie mało wydajnego modelu zarządzania projektami poprzez spotkania (co ma znaczenie nie tylko ze względu na ogólne zwiększenie efektywności pracy, ale jest istotne również w kontekście sporej odległości pomiędzy budynkami obydwu Wydziałów tworzących Centrum). Ponad-

to, w OMS znajdują się narzędzia i informacje służące do nadzorowania i kierowania bieżącą działalnością jednostki i sprawami organizacyjnymi, w szczególności dedykowane narzędzia do zarządzania czasem i zasobami ludzkimi, dające możliwość hierarchicznego przydzielania zadań poszczególnym użytkownikom (kalendarze, drzewka zadań). System umożliwi nadzorowanie postępów w realizacji poszczególnych działań oraz szybkie odwoływanie się do zarchiwizowanych informacji (np. już złożonych wniosków grantowych i wytycznych do poszczególnych rodzajów grantów). Obsługa narzędzia jest na tyle łatwa, że nowi członkowie zespołów badawczych będą w stanie w krótkim czasie zapoznać się z nim i korzystać z jego możliwości.

Współpraca z Ośrodkiem Badań nad Prawem i Polityką w projekcie „Platforma Politologii Empirycznej”

W oparciu o umowę zawartą 3 września 2012 roku z Ośrodkiem Badań nad Prawem i Polityką (OBPP), CBIP UJ zostało partnerem wiodącym w projekcie „Platforma Politologii Empirycznej” (projekt ten 11 marca 2013 roku uzyskał finansowanie z Ministerstwa Nauki i Szkolnictwa Wyższego w ramach środków na Działalność Upowszechniającą Naukę). Platforma ma stać się wirtualnym centrum współpracy naukowej i wymiany informacji między badaczami realizującymi badania empiryczne nad polityką. Podstawowym celem PPE będzie stworzenie sieci współpracy ośrodków naukowych, wymieniających się za jej pomocą zgromadzonymi przez siebie danymi. Koordynacja wymiany danych ma służyć również ujednoczeniu standardów ich kodowania, co pozwoli zapobiec sytuacji, w której różni badacze kodują te same dane kilkakrotnie, tworząc niekompatybilne zestawy. Ponadto, przedsięwzięcie to ma wymiar popularyzatorski i promocyjny dla uczestniczących w nim podmiotów.

3. Organizacja zasobów ludzkich

Osoby współpracujące z CBIP w charakterze badaczy zorganizowane są w trójstopniowej hierarchii: *senior researchers*, *researchers* i *junior researchers*. Rolą „seniorów” jest kierowanie projektami naukowymi i organizacja własnych zespołów badawczych. *Junior researchers* to grupa stażystów, którzy w ramach 3-miesięcznych praktyk zajmują się zbieraniem i kategoryzacją danych. Szczebel pośredni (*researchers*) stanowią doktoranci i doktorzy, pełniący samodzielne funkcje w projektach badawczych, jednak nie kierujący nimi.

Pierwsza grupa *junior researchers* stworzona została w okresie sprawozdawczym; jako pierwszy zespół badawczy CBIP w Bazie Zespołów Ba-

dawczych zarejestrowany został zespół „Centrum Badań Ilościowych nad Polityką”, powołany w związku ze złożeniem wniosku grantowego do Narodowego Centrum Nauki w konkursie OPUS 4 (grudzień 2012). W skład Zespołu wchodzi dr Jacek Sokołowski jako kierownik, dr hab. Wojciech Słomczyński, prof. UJ oraz mgr Dariusz Stolicki.

4. Realizowane projekty badawcze

Polityczne i instytucjonalne uwarunkowania ingerencji w treść projektu ustawy w polskim procesie legislacyjnym

Wniosek pod takim tytułem złożony został w konkursie OPUS 4 do Narodowego Centrum Nauki. W czasie konstruowania wniosku ustalono, że przedmiotem badań będzie instytucja poprawki legislacyjnej w polskim procesie ustawodawczym. Poprzez analizę ilościową zjawiska inicjowania i przyjmowania poprawek na forum Sejmu, badacze zamierzają wyjaśnić, jaką funkcję pełnią poprawki w praktyce legislacyjnej Sejmu (wśród rozważanych hipotez jest m.in. poprawka jako narzędzie technicznej korekty projektu, jako instrument polityki transakcyjnej, jako narzędzie wewnątrzpartyjnych frakcji lub lobbingu, czy też jako sposób komunikacji z elektoratem), jakie czynniki wpływają na powodzenie lub niepowodzenie poprawek, w jakim zakresie Sejm ingeruje za pomocą poprawek w treść przedkładanych izbie projektów ustaw, a także jaką rzeczywistą rolę w procesie kształtowania legislacji pełnią komisje sejmowe i Senat.

Badania koncentrować się będą na czterech problemach:

- jaka jest aktywność i skuteczność poszczególnych aktorów politycznych lub instytucjonalnych w zgłaszaniu poprawek (oraz do jakich ustaw – w zależności od autorstwa politycznego i instytucjonalnego – poprawki są zgłaszane i przyjmowane), a także (w przypadku klubów parlamentarnych) jak ich skuteczność w promowaniu poprawek ma się do ich siły głosu mierzonej indeksem Banzhafa,
- jakie koalicje lub konflikty polityczne występują w głosowaniach nad poprawkami,
- jak często i jak głęboko Sejm ingeruje w kształt projektów ustaw,
- w jakim zakresie Sejm stosuje się do rekomendacji komisji w kwestii przyjęcia lub odrzucenia poprawki.

5. Strategia pozyskiwania środków finansowych

Centrum Badań Ilościowych nad Polityką stara się o pozyskanie środków z Narodowego Centrum Nauki na realizację projektów badawczych, składając – za pośrednictwem Wydziału Studiów Międzynarodowych i Po-

litycznych – wnioski o ich finansowanie. W grudniu 2012 roku złożony został w NCN w konkursie OPUS wniosek pt. „Polityczne i instytucjonalne uwarunkowania ingerencji w treść projektu ustawy w polskim procesie legislacyjnym”. Nie został on oceniony z przyczyn formalnych (niekompletne przetłumaczenie tytułu na język angielski).

Ponadto, pion wykonawczy Centrum monitoruje na bieżąco dostępne źródła finansowania, poszukując konkursów grantowych najlepiej odpowiadających strategii CBIP, zakładającej skupienie się w pierwszym rzędzie na działalności *stricto* badawczej.

6. Nakład pracy włożony w powstanie i rozwój Centrum

Działalność Centrum Badań Ilościowych nad Polityką opiera się na pracy 3-osobowego pionu wykonawczego, który – jak wynika z miesięcznych zestawień godzinowych (*timesheets*) – w okresie sprawozdawczym poświęcił na organizację i rozwój jednostki łącznie ok. 630 roboczogodzin (bez wliczania nakładu pracy na działalność naukową, związaną z realizacją projektów badawczych). Biorąc pod uwagę, że wymiar pracy pełnoetatowego pracownika wynosi 160 godzin miesięcznie, poniesiony przez członków pionu wykonawczego nakład pracy równy jest 3,9 miesiąca pełnoetatowej pracy jednego pracownika.

12.2.2. Centrum Promieniowania Synchrotronowego



Informacje ogólne

Głównym zadaniem i celem strategicznym jednostki międzywydziałowej Centrum Promieniowania Synchrotronowego jest **budowa Narodowego Centrum Promieniowania Synchrotronowego SOLARIS – multidyscyplinarnego ośrodka badań**.

Budowa synchrotronu realizowana jest ze środków Europejskiego Funduszu Rozwoju Regionalnego oraz budżetu państwa w ramach Programu Operacyjnego Innowacyjna Gospodarka, Priorytet II: Infrastruktura sfery B+R, Działanie 2.1: Wsparcie ośrodków o wysokim potencjale badawczym.

Nazwa projektu: Narodowe Centrum Promieniowania Elektromagnetycznego dla celów badawczych (etap I) – nr projektu: WND-PO-IG.02.01.00-12-213/09 nr umowy: UDA-POIG.02.01.00-12-213/09-umowa zawarta w dniu 9 kwietnia 2010 r.

Synchrotron to urządzenie badawcze, które otworzy nowe możliwości w wielu dziedzinach nauki jak: biologia, chemia, fizyka, inżynieria materiałowa, medycyna, farmakologia, geologia czy krytalografia. W synchrotronie SOLARIS do generacji promieniowania zastosowano najnowsze, przełomowe technologie dostępne w fizyce akceleratorów. Synchrotron SOLARIS będzie generował promieniowanie elektromagnetyczne od podczerwieni do promieniowania rentgenowskiego.

Wraz z synchrotronem budowane są także dwie linie badawcze: linia PEEM/XAS wyposażona w mikroskop PEEM pozwalający na obrazowanie właściwości topograficznych, chemicznych, elektronowych i strukturalnych oraz linia UARPES przeznaczona do badań kątovej emisji elektronów.

Projekt budowy synchrotronu to odpowiedź na potrzeby zgłaszane przez **35 jednostek naukowych** skupionych w ramach **Konsorcjum Polski Synchrotron** oraz Polskiego Towarzystwa Promieniowania Synchrotronowego.

Planowany termin uruchomienia ośrodka to kwiecień 2015 r.

Stan prac budowlanych na koniec 2012 roku:

- została zakończona konstrukcja dachu i trwały prace związane z jego kryciem;
- zostały wykonane ściany wewnętrzne tunelu pierścienia akumulacyjnego;
- został wykonany tunel liniaka i tunel technologiczny;
- zostały zakończone prace żelbetowe w części administracyjnej, trwały także prace żelbetowe w pozostałej części budynku.

Stan zamówień aparatury niezbędnej do budowy synchrotronu na koniec 2012 roku

Do końca 2012 zostały zawarte kontrakty na następujące kluczowe podzespoły maszyny:

- modulatory RF zasilające akcelerator liniowy (liniak)
- sekcje liniaka
- wężki rezonansowe RF (pierścień akumulacyjny)
- magnesy kwadrupolowe (liniak) i magnesy dipolowe (liniak, pierścień)
- magnesy typu septum i korygujące (linia transferowa)
- magnesy zakrzywiające (akcelerator liniowy).

Do końca 2012 zostały dostarczone: Falowody oraz pompy jonowe.

Zatrudnienie

Na koniec roku 2012 w projekcie było zatrudnionych 18 osób. Z uwagi na specyfikę zadania, w roku 2012 czterech pracowników inżyniersko-technicznych przebywało na stażu w szwedzkim ośrodku synchrotronowym Max-lab zdobywając doświadczenie oraz przygotowując się do uruchomienia synchrotronu.

Wyjazdy, konferencje

Członkowie zespołu inżyniersko-technicznego uczestniczyli również w ponad **70 wyjazdach szkoleniowych, międzynarodowych konferencjach** oraz **konsultacjach eksperckich** w zagranicznych ośrodkach synchrotronowych, które były ściśle związane z budową pierwszego polskiego synchrotronu.

Konferencje i szkolenia, w których uczestniczyli członkowie zespołu:

- XX European Synchrotron Light Source Workshop – Berlin, Niemcy
- Accelerator Physics Course – Cern Accelerator School – Granada, Hiszpania
- 11 International Computational Accelerator Physics Conference – Rostock, Niemcy
- IPAC international Particle Accelerator Conference IPAC'12 – New Orleans, USA
- MEDSI 2012 The 7th International Conference on Mechanical Engineering Design of Synchrotron Radiation Equipment and Instrumentation – Shanghai, Chiny
- Conference IEEE International Power Modulator and High Voltage Workshop Scandinavia – Las Vegas, San Diego, USA
- 19th International Vacuum Congress – Paryż, Francja.

Współpraca zagraniczna

Centrum Promieniowania Synchrotronowego od początku współpracuje z zagranicznymi ośrodkami synchrotronowymi. Ta współpraca obejmuje wszystkie obszary związane z budową oraz uruchomieniem synchrotronu Solaris.

Współpraca z ośrodkami synchrotronowymi:

- MAX IV Laboratory – Lund, Szwecja
- Elettra-Sincrotrone Trieste – Basovizza, Trieste, Włochy
- CELLS - ALBA Synchrotron – Cerdanyola del Valles, Hiszpania
- Swiss Light Source – PSI – Villigen, Szwajcaria

W roku 2012 dwukrotnie (maj i listopad) **obradował Komitet Doradczy Solaris** (Machine Advisory Committee), czyli zespół międzynarodowych ekspertów, którzy zostali powołani jako ciało konsultacyjno-doradcze dla Centrum Promieniowania Synchrotronowego. Członkowie MAC podczas wizyt zorganizowanych przez Centrum oceniali stan zaawansowania prac nad polskim synchrotronem.

Centrum Promieniowania Synchrotronowego współpracuje także z polskimi ośrodkami naukowymi skupionymi w Konsorcjum Polski Synchrotron oraz Polskim Towarzystwem Promieniowania Synchrotronowego.

Publikacje naukowe członków Zespołu Solaris w roku 2012:

- w międzynarodowych czasopismach z listy filadelfijskiej:
J. M. Czerwiec, R. Dąbrowski, K. Garbat, M. Marzec, M. Tykarska, A. Wawrzyniak, S. Wróbel, „Dielectric and electro-optic behavior of two chiral compounds and their antiferroelectric mixtures”, LIQUID CRYSTALS, 39, Pages: 1503-1511, 2012
- w materiałach konferencyjnych:
P. P. Goryl, C. J. Bocchetta, K. Królas, M. Młynarczyk, R. Nietubyc, M. J. Stankiewicz, P. Tracz, Ł. Walczak, A. I. Wawrzyniak, K. Larsson, D. Spruce, «SOLARIS PROJECT STATUS AND CHALLENGES», MOPMU008, Proceedings of ICALEPCS2011, Grenoble, France, Pp. 439-441, 2012,
A. I. Wawrzyniak, C. J. Bocchetta, S. C. Leemann, M. Eriksson, „SOLARIS STORAGE RING LATTICE OPTIMISATION WITH STRONG INSERTION DEVICES”, TUPPC025, Proceedings of IPAC2012, New Orleans, Louisiana, USA, pp. 1218-1220, 2012,
C. J. Bocchetta, M. Bartosik, P. P. Goryl, K. Królas, M. Młynarczyk, W. Soroka, M. J. Stankiewicz, P. Tracz, Ł. Walczak, A. I. Wawrzyniak, K. Wawrzyniak, J. Wiechecki, M. Zając, L. Zytniak, R. Nietubyc, „OVERVIEW OF THE SOLARIS FACILITY”, TUPPP019, Proceedings of IPAC2012, New Orleans, Louisiana, USA, pp. 1650-1652, 2012
P. Goryl, A. I. Wawrzyniak, T. Szymocha, M. Sjöström, „AN IMPLEMENTATION OF THE VIRTUAL ACCELERATOR IN THE TANGO CONTROL SYSTEM”, MOSBC3, Proceedings of ICAP2012, Rostock-Warnemünde, Germany, pp. 23-25, 2012.

12.2.3. Jagiellońskie Centrum Językowe

Działalność dydaktyczna

W roku 2012 studenci objęci kształceniem językowym w JCJ uczyli się 8 języków obcych (angielski, niemiecki, francuski, włoski, hiszpański, rosyjski, litewski i łacina).

JCJ uczyło także studentów zagranicznych w ramach programu Erasmus oraz innych programów stypendialnych. Został także przygotowany program zajęć z języka łacińskiego w języku angielskim dla stypendystów zagranicznych UJ CM.

Zespół języka angielskiego prowadzi grupy lektoratowe dla studentów z niepełnosprawnością słuchową i wzrokową. Zajęcia te są prowadzone w siedzibie Biura ds. Osób Niepełnosprawnych w sali wyposażonej w najnowszy sprzęt audiowizualny.

JCJ kontynuuje współpracę z PWST, w ramach której prowadzone są zajęcia językowe dla studentów tej uczelni.

JCJ prowadzi również działalność komercyjną, organizując kursy postmowe dla studentów UJ oraz odpłatne kursy językowe. W ofercie komercyjnej mamy zajęcia z 12 języków obcych: język angielski, niemiecki, francuski, rosyjski, hiszpański, włoski, portugalski, norweski, chiński, japoński, nowogrecki oraz esperanto.

Podsumowując, w JCJ prowadzi się zajęcia z 14 języków obcych.

Specjalistyczne i tematyczne kursy językowe

W roku 2012 oferta dydaktyczna JCJ obejmowała dodatkowo modułowe kursy specjalistyczne, specjalistyczne kursy dedykowane dla studentów studiów I i II stopnia oraz po raz pierwszy wprowadzone tematyczne kursy językowe. Kursy adresowane do studentów studiów II stopnia zostały opracowane, wychodząc naprzeciw oczekiwaniom Wydziałów, jako autorskie programy nauczania języka angielskiego oparte w dużej mierze na materiałach specjalistycznych a ich sylabusy są modyfikowane zgodnie z sugestiami uczestników.

Na rok akademicki 2011/12 przygotowano 32 takie kursy (30 lub 60 godzinne). Są to zarówno moduły rozwijające praktyczne umiejętności językowe jak i odpowiadające potrzebom poszczególnych wydziałów. W roku akademickim 2012/13 ofertę została poszerzona o 21 kursów specjalistycznych z języka angielskiego:

Listening, Speaking and Pronunciation
Listen, Read, Debate
Your English at Work
Practical Preparation for FCE/CAE Exams
Can English Grammar Be Entertaining?
How to Understand and Be Understood
Academic Writing
English Grammar
Words Are Born Every Day
Practical Preparation for TELC Exams
The World of Documentaries
Business and Financial English
What's in the News?
Writing 101
English Through Short Stories
Legal English
Przygotowanie do TOELS
Business English
Wydarzenia Polityczne
Angielski kulturalno-literacki
Język angielski dla biologów

oraz o dwa kursy z języka z niemieckiego:

Interkulturelle Kommunikation
Deutsche Mediensprache mit Coachinggrundlagen.

Przeprowadzona wśród 260 studentów ankieta potwierdziła fakt, że kursy są wysoko oceniane i postrzegane jako bardzo dobre uzupełnienie tradycyjnych zajęć lektoratowych.

Ponadto w poszczególnych zespołach językowych prowadzone są dodatkowe zajęcia i spotkania mające na celu poszerzenie wiedzy o kulturze danego obszaru językowego.

Egzaminy

W JCJ przeprowadzono w roku akademickim 2011/2012 267 egzaminów doktorskich, z czego znakomita większość to egzaminy z języka angielskiego (231); ponadto z niemieckiego (12), francuskiego (8), włoskiego (2), hiszpańskiego (1) i rosyjskiego (13). Egzaminy doktorskie przeprowadzane są także dla doktorantów z PAN i PWST.

Lektorzy JCJ przeprowadzili także egzaminy wstępne na studia doktoranckie z języka angielskiego na Wydziałach: Chemii, BiNoZ, Fizyki, Studiów Międzynarodowych i Politycznych, niemieckiego na Wydziale BiNoZ oraz włoskiego na Wydziale Polonistyki.

W ramach działalności komercyjnej JCJ przeprowadza odpłatne egzaminy językowe z języka angielskiego, niemieckiego, francuskiego, hiszpańskiego, włoskiego, rosyjskiego i łaciny.

Współpraca zagraniczna

JCJ kontynuuje współpracę z Hochschule Lausitz w Cottbus. Jak co roku, w lutym (13.02–23.02.2012 r.) organizowany jest kurs języka polskiego dla studentów dwujęzycznego kierunku „praca socjalna” z tej uczelni. Kurs obejmował 60 godzin dydaktycznych, prowadziły go 4 lektorki. W dniach 10–16.06.2012 r. dwie lektorki z zespołu języka niemieckiego gościły w Cottbus w ramach programu Erasmus – wyjazdy nauczycieli akademickich. W trakcie pobytu spotkały się one z tamtejszą kadrą akademicką i przeprowadziły po 5 godzin zajęć w ramach programów autorskich. W dniach 18–22.08.2012 r. w ramach tego samego programu z rewizytą przyjechał dr Kay Mengel, który uczestniczył w zajęciach dla studentów niemcoznawstwa. Umowa Erasmus na wyjazdy kadry akademickiej została podpisana na kolejne lata 2013–2015.

W czerwcu 2012 r. gościła u nas w ramach wymiany bezpośredniej p. Emilia Charfau – germanistka z Uniwersytetu w Bratysławie.

Działalność pozadydaktyczna

W październiku 2012 r. pilnym zadaniem okazało się opracowanie standardów zaliczania lektoratów na II stopniu studiów. Kursy te w znakomitej większości są 60-godzinne, tak więc sposób zaliczania takich zajęć musi być inny od kursów na I stopniu (120 godzin zajęć). Ponadto wydziały nie są zgodne co do wymagań, a więc należało wypracować jak najbardziej ogólne zasady zaliczania kursu dopasowane do wymagań wydziałów, czyli zaliczenia, zaliczenia na prawach egzaminu i egzaminu. W tym celu zostały powołane zespoły w poszczególnych sekcjach językowych, które pracując wspólnie ustaliły ogólne zasady.

JCJ kontynuuje pracę nad standaryzacją egzaminów kończących kursy językowe, dążąc do przeprowadzenia ujednoczonych egzaminów językowych na poszczególnych wydziałach. W roku akademickim 2011/2012 jednolite egzaminy językowe zostały przeprowadzone na większości wydziałów.

Wprowadzone zostały elementy programu zdalnego nauczania języków obcych (*e-learning*). JCJ zorganizowało dla lektorów szkolenia z zakresu obsługi platformy Pegaz oraz innych dostępnych platform. Zespół języka angielskiego opracował podstawowe zasady przeprowadzania zajęć e-learningowych.

W dostosowaniu do wymogów Krajowych Ram Kwalifikacji zostały opracowane efekty kształcenia dla języków nowożytnych i dla łaciny.

W związku z planami wdrożenia projektu certyfikacji egzaminów językowych w oparciu o współpracę z organizacją EAQUALS, planuje się utworzenie zespołu, który ma pracować nad tym projektem. Uzyskanie potwierdzenia standardów nauczania przez JCJ jest kluczowym zadaniem na najbliższy okres.

Publikacje

Kolejny opublikowany przez JCJ tom Zeszytów Glottodydaktycznych zawiera artykuły będące plonem zorganizowanej przez Jagiellońskie Centrum Językowe konferencji zatytułowanej „Z uniwersytetu do pracy”, poświęconej zagadnieniom związanym z oczekiwaniami zarówno absolwentów wyższych uczelni jak też ich przyszłych pracodawców w zakresie kompetencji językowych.

Certyfikaty językowe JCJ

Studenci studiów stacjonarnych UJ, którzy zdali egzamin językowy, kończący zajęcia lektoratowe prowadzone w JCJ, uzyskują potwierdzenie znajomości językowej w formie certyfikatu językowego:



OPIS POZIOMÓW ZNAJOMOŚCI JĘZYKÓW NOWOŻYTNICH W JCY DOTYCZĄCYM SYSTEMU NAUCZANIA I UCZENIA SIĘ JĘZYKÓW EUROPEJSKICH - CEFR		
(Common European Framework of Reference for Languages - learning, teaching, assessment)		
Poziom podstawowy	A1	Osoba posiadająca tę znajomość w tym poziomie rozumie i potrafi wyrazić proste wiadomości dotyczące siebie i swojej rodziny, swojej uczelni i miejsca zamieszkania. Potrafi wykonać proste zadania i wyrazić swoje potrzeby. Potrafi wykonać proste zadania i wyrazić swoje potrzeby. Potrafi wykonać proste zadania i wyrazić swoje potrzeby.
	A2	Osoba posiadająca tę znajomość w tym poziomie rozumie i potrafi wyrazić wiadomości dotyczące siebie i swojej rodziny, swojej uczelni i miejsca zamieszkania. Potrafi wykonać proste zadania i wyrazić swoje potrzeby. Potrafi wykonać proste zadania i wyrazić swoje potrzeby.
Poziom samodzielności	B1	Osoba posiadająca tę znajomość w tym poziomie rozumie i potrafi wyrazić wiadomości dotyczące siebie i swojej rodziny, swojej uczelni i miejsca zamieszkania. Potrafi wykonać proste zadania i wyrazić swoje potrzeby. Potrafi wykonać proste zadania i wyrazić swoje potrzeby.
	B2	Osoba posiadająca tę znajomość w tym poziomie rozumie i potrafi wyrazić wiadomości dotyczące siebie i swojej rodziny, swojej uczelni i miejsca zamieszkania. Potrafi wykonać proste zadania i wyrazić swoje potrzeby. Potrafi wykonać proste zadania i wyrazić swoje potrzeby.
Poziom biegłości	C1	Osoba posiadająca tę znajomość w tym poziomie rozumie i potrafi wyrazić wiadomości dotyczące siebie i swojej rodziny, swojej uczelni i miejsca zamieszkania. Potrafi wykonać proste zadania i wyrazić swoje potrzeby. Potrafi wykonać proste zadania i wyrazić swoje potrzeby.
	C2	Osoba posiadająca tę znajomość w tym poziomie rozumie i potrafi wyrazić wiadomości dotyczące siebie i swojej rodziny, swojej uczelni i miejsca zamieszkania. Potrafi wykonać proste zadania i wyrazić swoje potrzeby. Potrafi wykonać proste zadania i wyrazić swoje potrzeby.

W Centrum oprócz certyfikatów JCJ wydawanych od 2007 roku, honorowane są międzynarodowe certyfikaty językowe, które pozwalają na zaliczenie kursu z danego języka oraz rozpoczęcie nauki nowego języka obcego. Więcej informacji na ten temat na stronach internetowych JCJ.

Studenci oraz kadra dydaktyczna JCJ

Z roku na rok JCJ przygotowuje zajęcia językowe dla rosnącej i imponującej liczby studentów studiów stacjonarnych, zarówno I i II stopnia, jednolitych studiów magisterskich, a także studentów studiów III stopnia. W październiku 2012 roku 12 903 studiów stacjonarnych rozpoczęło naukę języków obcych w JCJ. W porównaniu z ubiegłym rokiem jest to wzrost o 2 319 studentów, czyli o 22%.

JCJ prowadzi również działalność komercyjną, organizując kursy postmistrzowskie dla studentów UJ oraz odpłatne kursy językowe. W kursach tych brało udział 639 słuchaczy. W porównaniu z ubiegłym rokiem jest to wzrost o 53 osoby (9%).

W JCJ w 2012 roku kształceniem studentów zajmowało się 87 wykwalifikowanych etatowych lektorów, wykładowców i starszych wykładowców oraz 41 lektorów współpracujących. Zgodnie z programem studiów większość studentów rozpoczynała zajęcia od drugiego roku studiów, w grupach maksymalnie 16-osobowych.

Jednolite programy kształcenia i system skali oceniania kompetencji językowych, według obowiązującego w JCJ *Europejskiego Systemu Opisu Kształcenia Językowego (CEFR)* pozwalają w pełni realizować naukę języków obcych w sposób nowoczesny, praktyczny i efektywny. Programy realizowane są według standardów *CEFR* i odnoszą się do wszystkich kursów językowych prowadzonych w JCJ, zarówno na najniższym poziomie A1, jak i najwyższym C2.

Zapisy zarówno na kursy językowe, jak i egzaminy, organizowane przez JCJ odbywają się poprzez uczelniany system USOS.

Stan liczbowy studentów studiów stacjonarnych UJ oraz słuchaczy kursów komercyjnych w poszczególnych zespołach językowych w 2012 roku przedstawiał się następująco:

Zajęcia językowe prowadzone w ramach lektoratów dla studentów studiów stacjonarnych UJ – stan na 31 grudnia 2012

Zespół	Liczba grup	Grupy wg poziomów CEFR	Liczba lektorów/ wykładowców	Liczba studentów
Angielski	388	A2 – 2 B1 – 28 B2 – 260 C1 – 92 C2 – 6	68	5830
Romański	95	A1 – 43 A2 – 16 B1 – 15 B2 – 14 C1 – 6 C2 – 1	17	1089
Niemiecki	59	A1 – 12 A2 – 12 B1 – 8 B2 – 24 C1 – 3	13	639
Rosyjski	35	A1 – 17 A2 – 10 B1 – 3 B2 – 3 C1 – 2	6	441
Łaciński	94		11	1593
Litewski	4	A1 – 3 B1 – 1	1	36
Chiński	6	A1 – 4 B1 – 2	1	85
Razem	681	A1 – 79 A2 – 40 B1 – 57 B2 – 301 C1 – 103 C2 – 7 Łacina – 94	117 (w tym współpracownicy)	9713

Zajęcia językowe prowadzone w ramach kursów komercyjnych

Zespół	Liczba grup	Liczba lektorów/ wykładowców	Liczba studentów
Angielski	52	17	539
Hiszpański	12	5	124
Francuski	11	3	107
Włoski	7	2	76
Niemiecki	9	3	111
Chiński i japoński	5	2	16
Rosyjski	4	2	45
Esperanto	3	1	26
Szwedzki	1	1	8
Razem	104	36	1052

12.2.4. Medyczne Centrum Kształcenia Podyplomowego

Medyczne Centrum Kształcenia Podyplomowego Uniwersytetu Jagiellońskiego jest jednostką międzywydziałową, pełniącą funkcję organizatora kształcenia podyplomowego lekarzy oraz lekarzy dentystów.

Kształcenie wysoce specjalistycznych kadr jest jednym z podstawowych zadań Uniwersytetu Jagiellońskiego, a niezwykle dynamiczny rozwój nauk medycznych stwarza konieczność ustawicznego kształcenia zawodowego, które jest jednym z głównych czynników warunkujących spełnienie oczekiwań społeczeństwa w zakresie zapewnienia wysokiego poziomu świadczeń zdrowotnych.

MCKP UJ organizuje obowiązkowe, programowe kursy specjalizacyjne umożliwiające realizację programów specjalizacji, a także kursy doskonalące oraz studia podyplomowe poszerzające wiedzę na temat najnowszych osiągnięć w medycynie.

W ramach kształcenia podyplomowego lekarzy i lekarzy dentystów w 2012 roku MCKP UJ zorganizowało 205 kursów specjalizacyjnych i doskonalących, w których uczestniczyło łącznie 4912 uczestników, a także

prowadziło siedem kierunków studiów podyplomowych, na których kształciło się 449 słuchaczy, a ukończyło 163 absolwentów.

Zestawienie kursów podyplomowych zrealizowanych przez MCKP UJ w 2012 roku

Rodzaj kursu	Liczba kursów	Liczba godz. dydakt.	Liczba uczestników
Kursy specjalizacyjne dla lekarzy	104	5144	2485
Kursy specjalizacyjne dla lekarzy dentystów	11	374	135
Kursy specjalizacyjne z medycyny ratunkowej współfinansowane z funduszy UE	7	326	137
Kursy specjalizacyjne z kardiologii współfinansowane z funduszy UE	46	1094	1211
Kursy doskonalące współfinansowane z funduszy UE (Resuscytacja, Opieka Geriatryczna)	4	100	53
Kursy doskonalące	33		891
Razem	205	7038	4912

MCKP UJ było również współorganizatorem konferencji:

1. III Konferencja naukowo-szkoleniowa Polskiego Towarzystwa Alzheimerowskiego (183 uczestników)
2. Kurs Dobrej Praktyki Klinicznej (GCP) dla badaczy w której uczestniczyło (34 uczestników)
3. Konferencja R.A.K Fundacji „Podaruj Życie” (247 uczestników)
4. I Kongres Prawa Medycznego (62 uczestników)
5. Konferencja Działalność wojewódzkich komisji ds. orzekania (25 uczestników)

W roku 2012 w ofercie dydaktycznej MCKP UJ znalazło się 7 kierunków studiów podyplomowych w tym uruchomione po raz pierwszy „Badania Kliniczne – metodologia, organizacja, zarządzanie”.

1. Podstawy psychoterapii – cztery semestry; kierownik naukowy: Prof. dr hab. Jerzy Aleksandrowicz
2. Szczegółowe problemy psychoterapii – cztery semestry; kierownik naukowy: Prof. dr hab. Jerzy Aleksandrowicz
3. Psychoprophylaktyka i podstawy oddziaływań terapeutycznych w wieku rozwojowym – cztery semestry; kierownik naukowy: Dr med. Krzysztof Sz wajca

4. Medycyna bólu – cztery semestry; kierownik naukowy: Prof. dr hab. med. Jan Dobrogowski
5. Geriatria i opieka długoterminowa – dwa semestry; kierownik naukowy: Dr hab. med. Jerzy Gąsowski, prof. UJ
6. Żywność w zdrowiu i chorobie – dwa semestry; kierownik naukowy: Prof. dr hab. med. Emilii Kolarzyk
7. Badania Kliniczne – metodologia, organizacja, zarządzanie – dwa semestry; kierownik naukowy: Prof. dr hab. med. Danuta Czarnecka

Zestawienie liczby słuchaczy i absolwentów na studiach podyplomowych prowadzonych przez MCKP UJ w 2012 roku

Nazwa kierunku studiów podyplomowych	Liczba słuchaczy	Liczba absolwentów
Podstawy psychoterapii	59	40
Szczegółowe problemy psychoterapii	58	27
Psychoprofilaktyka i podstawy oddziaływań terapeutycznych w wieku rozwojowym	28	-
Medycyna bólu	128	-
Geriatria i opieka długoterminowa	51	72
Żywność w zdrowiu i chorobie	38	24
Badania Kliniczne – metodologia, organizacja, zarządzanie	87	-
Razem	449	163

12.2.5. Studium Wychowania Fizycznego i Sportu UJ

Studium Wychowania Fizycznego i Sportu UJ jest jednostką międzywydziałową, planującą i prowadzącą zajęcia z wychowania fizycznego dla wszystkich wydziałów Uniwersytetu Jagiellońskiego.

Obligatoryjne zajęcia dydaktyczne z wychowania fizycznego odbywały się w liczbie 60 godzin rocznie (po 30 godz. w I i II semestrze) na pierwszym roku studiów stacjonarnych.

W ramach zajęć, studenci mogli korzystać z różnorodnych form wychowania fizycznego: rekreacyjno-zdrowotnych, sportowych, tanecznych czy aktywnych form turystyki.

W roku 2012 na zajęcia z Wychowania Fizycznego w semestrze zimowym zapisało się 4890 studentów, 2071 studentów było zwolnionych z

zajęć ze względu na stan zdrowia (zwolnienie lekarskie) w tym także studentów, którzy przepisali zaliczenie zajęć wf. z drugiego kierunku studiów.

Poza ogólnymi grupami zajęciowymi wf. dla studentów, którzy ze względu na stan zdrowia wymagali zajęć rehabilitacyjnych (na podstawie skierowania od lekarza) – Studium prowadziło ćwiczenia z gimnastyki korekcyjnej na sali i pływalni w 14 grupach ćwiczebnych oraz zajęcia dla osób niepełnosprawnych.

Studium WFIS UJ prowadziło również fakultatywne zajęcia sportowe w soboty, dla studentów wszystkich roczników: fitness dla grupy podstawowej oraz zaawansowanej, gimnastyka z elementami judo dla kobiet i mężczyzn, koszykówka, piłka siatkowa.

Dodatkowo, w treningach sekcji sportowych oraz w zajęciach fitness uczestniczyli studenci lat starszych bez obowiązku zaliczenia przedmiotu.

Studium prowadzi 23 sekcje sportowe, dla studentów posiadających szczególne predyspozycje w wybranych 16 dyscyplinach. Wyselekcjonowani studenci różnych roczników trenowali oraz brali udział w rozgrywkach rangi Akademickie Mistrzostwa Małopolski oraz Akademickich Mistrzostw Polski. W roku akademickim 2012/13 studenci sekcji sportowych zdobyli III miejsce w rozgrywkach AMM oraz XI miejsce w AMP (szczegółowe informacje, dotyczące osiągnięć poszczególnych sekcji sportowych na stronach internetowych Studium WFIS UJ oraz AZS-u).

Poza udziałem w zawodach, organizowanych przez Akademicki Związek Sportowy (AMP, AMM), studenci sekcji sportowych Studium WFIS reprezentują Uniwersytet Jagielloński również w innych imprezach sportowych rangi ogólnopolskiej.

W maju 2012 roku członkowie sekcji wioślarskiej Studium WFIS uczestniczyli w cyklicznych międzynarodowych zawodach ODRA CUP, organizowanych przez Politechnikę Wrocławską. Nasza osada ósemki wioślarskiej zajęła zaszczytne IX miejsce wyprzedzając reprezentację Uniwersytetu Warszawskiego! Również sekcja Smoczyc Łodzi reprezentowała Uniwersytet Jagielloński w zawodach organizowanych na Wiśle z okazji Festiwalu Nauki w Krakowie.

W maju 2012 roku na pływalni uniwersyteckiej w Poznaniu odbyły się kolejne VIII Ogólnopolskie Zawody Pływackie Studentów Niepełnosprawnych. Uniwersytet Jagielloński reprezentowało 6 studentów, którzy pod opieką trenerów Studium zdobyli ogółem: 5 złotych, 1 srebrny oraz 2 brązowe medale. Pomimo stosunkowo skromnej ekipy studenci UJ zajęli III miejsce w klasyfikacji generalnej na 18 startujących Uniwersytetów (w tym ekipy z Węgier i Czech).

W czerwcu 2012 roku w obiektach naszego Studium odbyły się Otwarte Akademickie Mistrzostwa Krakowa o Puchar Kierownika Studium WFIS UJ w siatkówce plażowej, na które zgłosiło się 20 drużyn z 9 krakow-

skich uczelni. Nasi zawodnicy zajęli zaszczytne miejsce I (kobiety) oraz III (mężczyźni).

W lipcu 2012 r. w Gdyni odbył się ogólnopolski Festiwal Sportów Pławowych, w którym drużyny sekcji piłki siatkowej kobiet i mężczyzn reprezentowały Uniwersytet Jagielloński. Do zawodów przystąpiły dwie pary damskie oraz dwie męskie.

Najlepsza para kobiet, reprezentujących naszą Uczelnię, w rywalizacji 33 par z całej Polski ostatecznie zajęła V miejsce, panowie natomiast miejsce IX spośród 39 par.

Poza obowiązkowymi zajęciami wf, studenci mieli także możliwość uczestniczenia w corocznych międzygrupowych rozgrywkach z okazji DNI SPORTU UJ, dla kobiet i mężczyzn w koszykówce, piłce siatkowej oraz piłce nożnej. W eliminacjach trwających od marca do końca kwietnia udział wzięło 86 zespołów rozgrywając w sumie 66 meczy. Finały odbyły się w ramach Dni Sportu UJ (24-26 maja), których program obejmował również: Otwarte Mistrzostwa Uniwersytetu w pływaniu (udział wzięło ponad 100 studentów), atletyce, tenisie stołowym. Odbył się również pokaz aerobiku sportowego sekcji Studium WFIS oraz fitness.

Ponadto Studium WFIS jest organizatorem obozów zimowych dla naszych studentów. W lutym 2012 roku po raz kolejny zorganizowano obóz narciarski w Kluszkowcach, w którym wzięli udział studenci I roku studiów.

Pracownicy Studium, podobnie do lat ubiegłych, byli organizatorami gier i zabaw sportowych podczas tradycyjnej Majówki dla pracowników i rodzin, która odbyła się z okazji Święta Uniwersytetu Jagiellońskiego.

12.3. Jednostki administracji ogólnouczelnianej

12.3.1. Biuro Informacji UJ

I. Informowanie o Uniwersytecie Jagiellońskim

1. Bieżąca redakcja głównej strony internetowej Uniwersytetu Jagiellońskiego: www.uj.edu.pl

a) w języku polskim

- prowadzenie serwisu informacyjnego w domenie Uniwersytetu Jagiellońskiego zatytułowanego „Aktualności UJ” – informowanie o bieżących wydarzeniach: konferencjach, wydarzeniach kulturalnych, imprezach uczelnianych, osiągnięciach i działaniach Uniwersytetu Jagiellońskiego, przygotowywanie materiałów dziennikarskich, fotoreportaży i relacji z wydarzeń uczelnianych;
- aktywne pozyskiwanie i poszukiwanie informacji;

- współpraca z jednostkami UJ przy zbieraniu materiałów na portal;
- animacja życia akademickiego za pośrednictwem Facebooka i portalu uczelnianego.

b) w języku angielskim:

- strona główna – zakładka Uniwersytet
 - zarządzanie treścią oraz redakcja i adiustacja tekstów informacyjnych, artykułów oraz fotoreportaży;
 - kontakty z wydziałami i jednostkami uczelni w celu pozyskiwania informacji;
 - regularna aktualizacja istniejących treści anglojęzycznej strony głównej UJ
 - strony wydziałowe, instytutowe i inne:
 - stworzenie od podstaw i korekta istniejących anglojęzycznych wersji stron internetowych następujących wydziałów: Wydział Biochemii, Biofizyki i Biotechnologii, Wydział Biologii i Nauk o Ziemi, Wydział Filologiczny, Wydział Filozoficzny, Wydział Fizyki, Astronomii i Informatyki Stosowanej, Wydział Matematyki i Informatyki, Wydział Studiów Międzynarodowych i Politycznych, Wydział Zarządzania i Komunikacji Społecznej.
 - oraz instytutów, takich jak: Instytut Amerykanistyki i Studiów Polonijnych, Instytut Bliskiego i Dalekiego Wschodu, Instytut Botaniki, Instytut Geografii i Gospodarki Przestrzennej, Instytut Nauk o Środowisku, Instytut Religioznawstwa, Instytut Rosji i Europy Wschodniej (część), Instytut Spraw Publicznych, Instytut Zoologii i jednostek UJ – Dom Gościenny „Przegorzały”;
 - bieżąca redakcja i adiustacja nowych tekstów anglojęzycznych na stronie WWW wyżej wymienionych wydziałów i instytutów UJ;
 - kontakty z wydziałami, instytutami i innymi jednostkami UJ w celu pozyskiwania informacji potrzebnych do wyżej wymienionych tłumaczeń;
 - ustalanie z kolejnymi jednostkami UJ planów przyszłych anglojęzycznych wersji stron internetowych.
2. Bieżące prowadzenie: koordynacja i administracja Biuletynu Informacji Publicznej (BIP) na stronie www uczelni – zamieszczonego zgodnie z Ustawą o dostępie do informacji publicznej, Dz.U. 2001, Nr 112, poz. 1198), w tym:
- umieszczanie uchwał Senatu UJ, zamieszczanie ogłoszeń o pracę przesyłanych przez wydziały i Dział Spraw Osobowych UJ i UJ CM, aktualizacja zmian adresowych zgłaszanych przez jednostki UJ;
 - uruchomienie nowych funkcji w dziale Dokumenty – uchwały Senatu UJ;
 - przyjmowanie wniosków o udostępnienie informacji publicznej.

II. Organizacja imprez uczelnianych

1. Organizowanie stałych imprez ogólnouniwersyteckich, takich jak:
 - Święto Uniwersytetu Jagiellońskiego (12.05.2012),
 - Festiwal Nauki w Krakowie (10–12.0.2012) – koordynacja całości udziału UJ,
 - Śniadanie Profesorskie (26.07.2012),
 - Inauguracja roku akademickiego 2012/2013 (1.10.2012),
 - Święto Edukacji Narodowej (15.10.2012),
 - Uniwersytecki Dzień Pamięci (6.11.2012),
 - Opłatek Środowiska Akademickiego (19.12.2012),w tym: przygotowanie scenariuszy imprez oraz wewnętrznej i zewnętrznej kampanii promocyjno-informacyjnej, poszukiwanie sponsorów i patronów medialnych, tworzenie list adresowych, koordynacja działań.

3. Organizacja oraz koordynacja imprez okazjonalnych (wspólnie z instytucjami zewnętrznymi i jednostkami uczelni), takich jak:

- IV Uniwersytecki Koncert Noworoczny – 8.01.2012
- Komitet Ewaluacji Jednostek Naukowych na UJ – 14.02.2012
- Dyskusja panelowa: „Internacjonalizm dziś jutro. Doświadczenia Szkoły Medycznej dla Obcokrajowców” połączone z promocją książki dr. hab. Marka Ferenca „Collegium Nowodworskiego” – 22.02.2012
- Spotkanie studentów z Ministrem Jarosławem Gowinem – 12.03.2012
- Podpis znowelizowanego planu Ochrony Muzeum UJ – 30.03.2012 (współorganizacja z Muzeum UJ i Biurem Prorektora ds. badań i współpracy międzynarodowej)
- Msza św. za prof. M. du Valla – 17.03.2012
- Finał XVI Konkursu Wiedzy o UJ – 30.03.2012 (współorganizacja z Fundacją dla Uniwersytetu Jagiellońskiego)
- 12. Dni Tischnerowskie – 25–28.04.2012
- Wizyta pani rektor uniwersytetu w Brazylii – 10.05.2012
- Wizyta Norweskiej pary Królewskiej na UJ – 11.05.2012
- Zdjęcia do filmu bollywoodzkiego na UJ – współpraca z reżyserem i producentem Vivkiem Kumarem – maj 2012
- Spotkanie Uniwersytetów Zrzeszonych w IRUN – 10–12.05.2012 (współorganizacja)
- Wmurowanie aktu erekcyjnego Narodowego Centrum Promieniowania Synchronowego SOLARIS – 16.05.2012

- Dziedziniec Pogan – 20.06.2012
- Uroczystość przekazania obowiązków i uprawnień władz rektorskich UJ – 31.08.2012
- Wizyta b. prezydenta Francji Valéry’ego Giscard d’Estaing – 17.10.2012
- Wizyta Księcia Monako na UJ – 18.10.2012
- Uroczystość wręczenia dyplomów stypendystom Własnych Funduszy Stypendialnych – 26.11.2012
- Gala MediaTorów – Studenckich Nagród Dziennikarskich – 1.12.2012 (współorganizacja ze Stowarzyszeniem Mediatory)
- Jubileusz 100-lecia urodzin prof. A. Bielańskiego – 6.12.2012 (współorganizacja z Wydziałem Chemii)
- Jubileusz 20-lecia Fundacji Instytutu Studiów Strategicznych – 8.12.2012 (współorganizacja z Fundacją ISDS)

III. Działania wizerunkowe

1. Kontrola przestrzegania zasad Systemu Identyfikacji Wizualnej Uniwersytetu Jagiellońskiego (SIWUJ) przez jednostki UJ w zakresie druków akcydensowych oraz stron internetowych.
2. Koordynacja – we współpracy z Zespołem Portalu Uniwersyteckiego – treści profilu UJ w portalu społecznościowym Facebook.
3. Aktualizacja zawartości kanału UJ w serwisie youtube.

IV. Działalność wydawnicza, publikacje promocyjne oraz materiały informacyjne (związana z organizowanymi imprezami i ich dystrybucja)

1. Przygotowanie koncepcji druków informacyjno-promocyjnych i akcydensowych, takich jak: zaproszenia, afisze, programy itp., związanych z organizacją stałych imprez oraz okolicznościowych (wymienionych powyżej) oraz z działalnością Własnych Funduszy Stypendialnych UJ (afisze – Fundusz im. S. Estreichera, Fundusz im. A. Krzyżanowskiego, Rektorski Fundusz Stypendialny dla Olimpijczyków, Fundusz im. F. Kogutowskiej i folder o Funduszu Królowej Jadwigi).
2. Współpraca z grafikami i drukarniami, nadzór cyklu produkcji oraz dystrybucja ww. druków.
3. Opracowanie koncepcji, zebranie danych oraz koordynacja całości prac związanych z wydaniem publikacji „Inauguracja roku akademickiego 2012/2013”.

V. Obsługa Własnych Funduszy Stypendialnych UJ

Ogłaszanie konkursów, przyjmowanie aplikacji, przygotowanie materiałów dla Rady Własnych Funduszy Stypendialnych UJ potrzebnych do wyboru laureatów, kontakt z laureatami, organizacja pobytu stypendystów Funduszu Królowej Jadwigi, przygotowanie list płac, przygotowanie dyplomów dla stypendystów, organizacja uroczystości wręczenia dyplomów w rocznicę urodzin Stanisława Estreichera (każdego roku 26 listopada).

W ramach Własnych Funduszy Stypendialnych UJ w 2012 roku przyznano stypendia z następujących Funduszy:

Fundusz im. Stanisława Estreichera (działający od 1999 r.) skierowany jest do najzdolniejszych studentów Uniwersytetu Jagiellońskiego I i II stopnia studiów, wyróżniającym się wysoką średnią ocen (powyżej 4,5) i równocześnie pozostającym w trudnej sytuacji materialnej. W 2012 roku spośród 55 nadesłanych wniosków, przyznano 6 stypendiów najzdolniejszym studentom naszej Uczelni.

Fundusz im. Adama Krzyżanowskiego (od r. akad. 2007/2008) ma na celu wspieranie najzdolniejszych doktorantów naszej Uczelni z otwartym przewodem doktorskim, wykazujących się szczególnymi osiągnięciami w pracy naukowo-badawczej. W roku 2012 spośród 76 złożonych wniosków, przyznano 4 stypendia najlepszym doktorantom.

Fundusz Królowej Jadwigi (istnieje od 1999 r.) skierowany jest do doktorantów oraz pracowników naukowych szkół wyższych z krajów Europy Środkowo-Wschodniej, krajów bałkańskich oraz krajów byłego Związku Radzieckiego. Spośród 192 nadesłanych wniosków, w roku 2012 przyznano 51 stypendiów dla pracowników naukowych.

Fundusz Stypendialny im. Bohdana Łysiaka (funkcjonuje na UJ od 2012 r.) ma za cel udzielenie pomocy materialnej w formie stypendium pieniężnego wyróżniającym się studentom, którzy ukończyli II rok studiów pierwszego stopnia na Wydziale Filologicznym UJ, specjalność filologia ukraińska. Z pomocy Funduszu skorzystało 3 stypendystów.

Rektorski Fundusz Stypendialny dla Olimpijczyków przyznaje stypendia studentom pierwszego roku jednolitych studiów magisterskich lub studiów pierwszego stopnia na Uniwersytecie Jagiellońskim, którzy podjęli studia w roku uzyskania matury, byli laureatami eliminacji centralnych olimpiady ogólnopolskiej oraz uczestnikami finałów olimpiady międzynarodowej. W roku 2012 stypendium dla olimpijczyków otrzymało 71 studentów.

Fundusz im. Jana Kochanowskiego (powołany w 2002 r.) ma za zadanie objęcie opieką finansową zarówno przedsięwzięć indywidualnych, jak i grupowych studentów z UJ i innych uniwersytetów europejskich. Studenci mogą ubiegać się o dofinansowanie swoich badań naukowych oraz wydarzeń kulturalnych o międzynarodowym charakterze.

Podział według projektów dofinansowanych z Funduszu im. Jana Kochanowskiego w roku 2012

Kwartały	Liczba złożonych wniosków	Liczba przyznanych dofinansowań	Kwota dotowana	Wykorzystane środki
I	18	14	19 405,00 zł	19 341,94 zł
II	59	32	48 947,00 zł	45 327,19 zł
III	42	23	31 280,00 zł	24 496,93 zł
Łącznie	119	69	99 632, 00 zł	89 166, 06 zł

VI. Prowadzenie prac Komitetu ds. Opieki nad Grobami Profesorów Uniwersytetu Jagiellońskiego, w tym:

- bieżąca korespondencja, organizacja spotkań i ich protokołowanie;
- wydanie kolejnego dodatku do „Dziennika Polskiego” pt. *Szlakiem Pamięci. Groby Profesorów UJ na Cmentarzu Rakowickim. Cz. III.* w nakładzie 35 tys. (wkładka do wszystkich mutacji DzP na całą Małopolskę) + 2000 egz.; dodatkowo edycja internetowa. Zawartość: lokalizacje grobów profesorów UJ na cmentarzu Rakowickim, krótkie notki biograficzne oraz materiał ilustracyjny. Dodatkowo własna dystrybucja publikacji do wszystkich profesorów UJ;
- realizacja projektu umieszczenia na katakumbie Wolnego na cmentarzu Rakowickim płyty z nazwiskiem prof. Kazimierza Piecha (1893–1944), botanika i przyrodnika. Odślonięcia tablicy dokonano przy okazji Uniwersyteckiego Dnia Pamięci, 6 listopada 2012;
- bieżące zbieranie informacji nt. zmarłych profesorów UJ (biogramy i miejsce pochówku), aktualizacja danych oraz stałe uzupełnianie internetowej Listy Pamięci: <http://www.uj.edu.pl/universytet/aktualnosci/odeszli/lista-pamieci>;
- sprawdzanie stanu grobów profesorów UJ na cmentarzu Rakowickim; gromadzenie dokumentacji fotograficznej;
- przeprowadzenie akcji promocyjnej w celu uzyskania wpływów z 1% podatku na działalność Komitetu;
- sfinalizowanie procedury zapewniającej nienaruszalność mogiły prof. Tadeusza Milewskiego (1906–1996), najwybitniejszego polskiego językoznawcy ubiegłego stulecia;
- starania (we współpracy ze Społecznym Komitetem Ratowania Zabytków Krakowa i Polską Akademią Umiejętności) mające na celu uratowanie przed zniszczeniem mogiły prof. Józefa Majera (1808–

1899), wybitnego lekarza, rektora dwóch kadencji Uniwersytetu Jagiellońskiego;

- realizacja naprawy i rekonstrukcji nagrobka prof. Ludwika Zejbsznera (1805–1871), geologa i paleontologa, we współpracy z Instytutem Geologicznym Polskiej Akademii Nauk, a także dzięki pozyskaniu środków od sponsorów.

VII. Inne działania

1. Prowadzenie procedur związanych z przyznawaniem Patronatów Honorowych Rektora UJ nad wydarzeniami naukowymi i kulturalnymi oraz z udziałem JM Rektora UJ w komitetach honorowych (zbieranie wniosków, kontakt z wnioskodawcami, opiniowanie, przygotowanie odpowiedzi w imieniu Rektora UJ prof. dr. hab. Wojciecha Nowaka i ich wysyłka) – w 2012 roku było to 147 patronatów i 17 komitetów honorowych.

2. Przygotowanie korespondencji zagranicznej związanej z oficjalnymi wizytami dyplomatycznymi na UJ w języku angielskim i niemieckim.

3. Współpraca z Rzecznikiem Prasowym Rektora UJ w zakresie informacji i organizowanych imprez.

4. Współpraca z Filharmonią Krakowską przy organizacji cyklicznej imprezy – „Koncerty Uniwersyteckie” – druk plakatów i programów koncertów, prowadzenie terminarza – rezerwacja auli, przygotowanie auli do koncertu, plakatowanie w budynkach UJ.

5. Współpraca z Działem Nauczania – uczestnictwo w kampanii informacyjnej cyklu wykładów otwartych „Artes Liberales” (plakat cyklu); oprawa graficzna Nagród im. Henryka Jordana – projekt i druk dyplomów.

6. Przygotowanie imprez na rok 2013.

12.3.2. Biuro Karier

Działalność Biura Karier w 2012 roku obejmowała przede wszystkim organizację szkoleń, współpracę z pracodawcami, doradztwo zawodowe dla studentów, kontakty międzynarodowe oraz realizację partnerskich projektów z regionalnymi instytucjami rynku pracy. W wydarzeniach organizowanych przez Biuro Karier wzięło udział **3040** osób (dla porównania 1735 w 2011 roku). Kontynuowano też projekt dotyczący badania losów zawodowych absolwentów Uniwersytetu Jagiellońskiego. Pracownicy jednostki podnosili również swoje kwalifikacje uczestnicząc w szkoleniach.

Oferta dla studentów

a) doradztwo zawodowe

Studenci i absolwenci naszej uczelni wykazują coraz większe zainteresowanie usługami z zakresu doradztwa zawodowego, dlatego też liczba spotkań doradczych systematycznie wzrasta. Tendencja ta najprawdopodobniej wynika z większej świadomości konieczności odpowiedniego przygotowania się do poszukiwania zatrudnienia i efektywnego poruszania się po rynku pracy. W roku 2012 na spotkania z doradcą zgłosiło się 259 osób, którym poświęcono 338 godzin.

Podobnie jak w latach poprzednich, studenci i absolwenci najczęściej zwracali się o porady związane z przygotowaniem profesjonalnych dokumentów aplikacyjnych, w tym również w językach obcych. Ponadto, klienci Biura Karier poszukiwali informacji na temat rynku pracy, głównie w zakresie metod poszukiwania zatrudnienia oraz wymagań, jakie stawiają współcześni pracodawcy kandydatom ubiegającym się o pracę. Doradca towarzyszył studentom i absolwentom także w analizie ich zdolności oraz preferencji zawodowych, używając różnych narzędzi, takich jak: ćwiczenia, wywiady, testy psychologiczne i kwestionariusze. Osoby korzystające z porad doradcy zawodowego szukały również wsparcia w zakresie przygotowania do rozmowy kwalifikacyjnej oraz w wyborze dalszej edukacji lub ścieżki kariery zawodowej.

Dzięki współpracy w ramach sieci IRUN, odbyły się również konsultacje z doradcą zawodowym niemieckim i polskim, z których skorzystały 22 osoby.

Biorąc pod uwagę wydziały, najczęściej z usług doradczych korzystali studenci i absolwenci z Wydziału Zarządzania i Komunikacji Społecznej (30,5%). Na kolejnych miejscach znalazły się osoby z Wydziału Prawa i Administracji (16%) oraz wydziałów Collegium Medicum (15,5%).

b) szkolenia i inne wydarzenia

Istotnym elementem działalności Biura Karier jest projektowanie, prowadzenie oraz organizowanie warsztatów, mających na celu przygotowanie studentów i absolwentów UJ do swobodnego odnalezienia się na rynku pracy. W 2012 roku zostało przeprowadzonych **138** szkoleń (59 – przedstawiciele firm i instytucji, 31 – przedsiębiorczość, 21 – rynek pracy, 27 – umiejętności miękkie), w których wzięło udział **1736** uczestników. Ilość warsztatów i ich uczestników istotnie wzrosła w stosunku do lat ubiegłych (w 2008: 21 szkoleń, 242 osoby, w 2009: 35 warsztatów, 511 uczestników, w 2010: 53 szkolenia, 867 osób, w 2011: 78 szkoleń, 1010 uczestników).

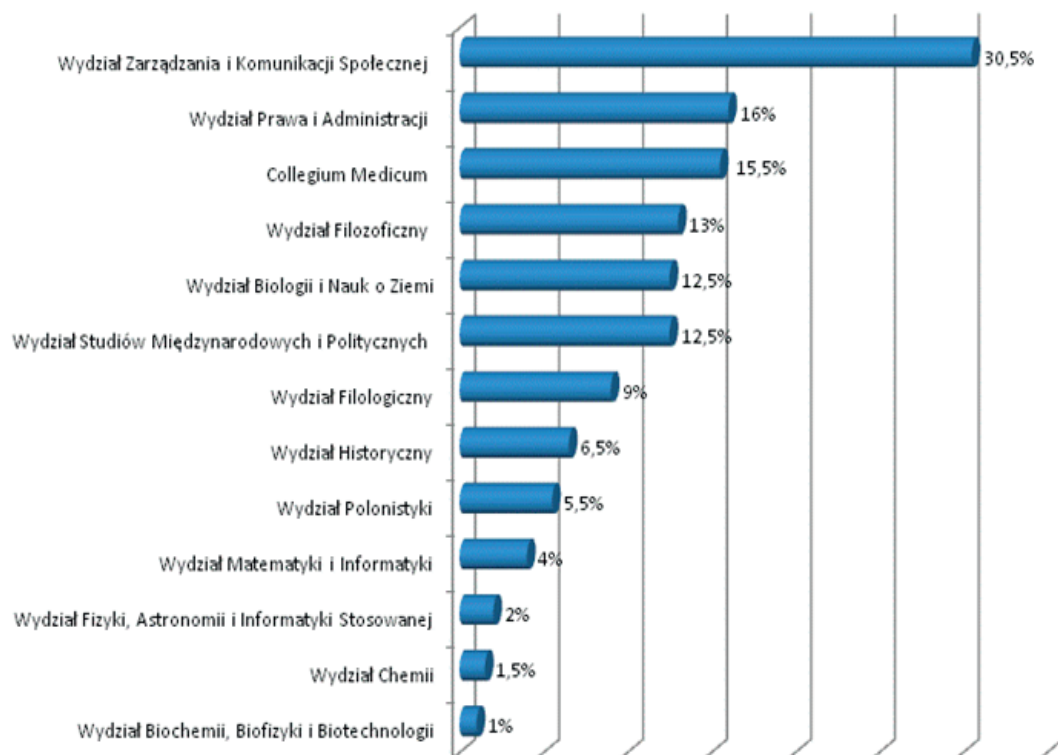

Tematyka zajęć dotyczyła m.in. skutecznego komunikowania się, autoprezentacji, radzenia sobie ze stresem, wystąpień publicznych i prezentacji, negocjacji, efektywności osobistej, zarządzania sobą w czasie, etykiety w biznesie, pracy w zespole, kreatywności, szybkiego uczenia się. Pozostałe szkolenia poszerzały wiedzę z zakresu efektywnego poszukiwania pracy, planowania swojej kariery zawodowej, sporządzania dokumentów aplikacyjnych oraz metod rekrutacyjnych stosowanych przez pracodawców.

Jednostka wzięła udział w Ogólnopolskim Tygodniu Kariery (15–21.10) organizowanym przez Stowarzyszenie Doradców Szkolnych i Zawodowych Rzeczypospolitej Polskiej. Celem wydarzenia było rozwinięcie przez studentów i absolwentów umiejętności niezbędnych do poruszania się po rynku pracy poprzez uczestnictwo w szkoleniach, prezentacjach oraz konsultacjach. Osoby poszukujące możliwości rozwoju zawodowego uczestniczyły w szkoleniach z zakresu umiejętności interpersonalnych oraz skutecznego aplikowania do potencjalnych pracodawców. Ponadto,

studenci i absolwenci spotkali się z przedstawicielami firm rekrutacyjnych, a także ekspertami z dziedziny zakładania własnej działalności gospodarczej, prawa autorskiego oraz edukacji finansowej.

Biuro Karier zorganizowało także szkolenia w ramach Światowego Tygodnia Przedsiębiorczości dla osób zainteresowanych własną działalnością gospodarczą i przedsiębiorczością. Wzięło też udział w Małopolskim Dniu Uczenia się, gdzie Wojewódzki Urząd Pracy był koordynatorem, a Biuro Karier UJ Liderem MDU w zakresie języków obcych, partnerem i organizatorem szkoleń – współpraca zaowocowała 7 warsztatami dla 62 osób.

Ponadto pracownik Biura Karier reprezentował Uniwersytet Jagielloński podczas spotkania z potencjalnym inwestorem i pracodawcą w Centrum Business in Małopolska (4.03).

c) informacje

Klienci Biura Karier mają możliwość korzystania z licznych materiałów informacyjnych (literatura branżowa, informatory na temat rozwoju zawodowego, użyteczne materiały dotyczące m.in. znalezienia pracy, możliwości odbycia praktyk, staży czy wolontariatu, zakładania własnej działalności gospodarczej, foldery informacyjne na temat konkursów związanych z praktykami w firmach).

Jednostka oferuje studentom i absolwentom dostęp do bezpłatnych magazynów takich, jak: *Kariera*, *Pracuj.pl*, *Target Jobs*, *Eurograduate*, *Careers in Banking & Finance* oraz dystrybuuje je na wydziałach uczelni, a także podczas licznych wydarzeń. Dostępne również są bezpłatne czasopisma studenckie.

Na bieżąco uaktualniana strona internetowa umożliwia szybki dostęp do usystematyzowanych informacji o rynku pracy, możliwościach podnoszenia kwalifikacji oraz zdobywania dodatkowych umiejętności, a także ofert zatrudnienia, praktyk i staży.

Biuro Karier ma także swoją stronę na portalu *Facebook*, która pełni dodatkową funkcję informacyjną – zamieszczane są na niej informacje o planowanych wydarzeniach, szkoleniach i konkursach. Publikowane są tam również zdjęcia z wydarzeń organizowanych przez jednostkę oraz linki do artykułów dotyczących problematyki kariery i rynku pracy. *Fan page* promuje więc działalność Biura Karier i zachęca studentów oraz absolwentów do korzystania z jego wszechstronnych usług.

W 2012 r. *fan page* Biura Karier na *Facebooku* rozwijał się dynamicznie, a w momencie pisania raportu liczył już ponad 3200 fanów. W okresie od 1 stycznia 2012 r. do 31 grudnia 2012 r. strona www.biurokarier.uj.edu.pl zanotowała 1 459 768 odsłon.

d) praktyki studenckie w Biurze Karier

Pierwsze doświadczenia zawodowe studenci UJ mogą zdobywać w Biurze Karier w ramach trzymiesięcznych nieobowiązkowych praktyk. Praktyki polegają na wspomaganiu pracowników jednostki w różnych działaniach czyli pomocy w organizacji wydarzeń, umieszczaniu informacji na stronie internetowej, tworzeniu plakatów czy ulotek, rejestrowaniu uczestników na spotkania, tworzeniu baz danych do badań, etc. W 2012 roku działalność tej jednostki wspierało 4 praktykantów.

Współpraca z firmami

a) oferty pracy i praktyk

W 2012 roku Biuro Karier udostępniło studentom i absolwentom **3082** oferty pracy i praktyk przesłane od pracodawców z różnych firm oraz instytucji (w tym ogłoszenia o pracę: 2004, o praktykę: 1023, o wolontariat: 55).

b) prezentacje firm i szkolenia

Oprócz standardowych prezentacji firm i instytucji na uczelni (gościły m.in. Shell Business Service Centre, Argos Translations, Capgemini Polska, Urząd Marszałkowski Województwa Małopolskiego, Komisja Europejska, KPMG, Ministerstwo Obrony Narodowej, Ministerstwo Spraw Zagranicznych, CPL Jobs, State Street, Interia.pl, Krajowa Szkoła Administracji Publicznej, Grupa Adweb, Contact Singapore), Biuro Karier kontynuowało wprowadzoną rok wcześniej na większą skalę formę współpracy z pracodawcami – szkolenia prowadzone przez przedstawicieli firm.

Do wzięcia udziału w spotkaniach zapraszani są eksperci, którzy przybliżają młodym ludziom zagadnienia specyficzne dla danej branży, rodzaje zadań, a także kompetencje potrzebnych do wykonywania pracy na danym stanowisku. Dzięki temu studenci i absolwenci mogą dokonywać świadomych wyborów ścieżek kształcenia oraz skutecznie planować karierę zawodową. W sumie z pracownikami firm i instytucji zorganizowano **59** szkoleń, w których uczestniczyło **778** osób (w 2011: 499 osób) oraz **16** prezentacji pracodawców, których udział wzięło **549** uczestników (w 2011: 339 osób, w 2010: 224 osoby).

Szkolenia prowadzone przez przedstawicieli firm i instytucji (m.in. PwC, Alexander Mann Solutions, Capgemini, IBM BTO, BP, Randstad, Horizon Group, State Street, Philips Morris, International Coach Federation, CPL Jobs, ProTrader, Punkt Obsługi Przedsiębiorcy Urzędu Miasta Krakowa, Centrum Transferu Technologii PK, BizesTube, Małopolska Agencja Rozwo-

ju Regionalnego, Wojewódzki Urząd Pracy) dotyczyły takich zagadnień, jak: proces rekrutacyjny, planowanie kariery, radzenie sobie ze stresem, sztuka przekonywania, zarządzanie zespołem, współpraca z klientem, Excel, Kaizen, Assessment Centre, obsługa klienta, prawo pracy, komunikacja w pracy, savoir vivre, budowanie zespołu, różnice międzykulturowe, rachunkowość, procesy księgowość, coaching, etc.

Biuro Karier kontynuowało też rozpoczętą w poprzednich latach *Akademii IBM'a* czyli cykl spotkań z pracownikami firmy IBM BTO. Wydarzenie miało na celu przybliżenie studentom specyfiki pracy w korporacji. Trwało ono przez dwa semestry roku akademickiego. W pierwszym semestrze spotkania miały na celu zapoznanie uczestników ze strukturą oraz kulturą organizacyjną, programem praktyk studenckich, procesem rekrutacji, systemem oceny pracowników, szkoleniami, natomiast drugi semestr poświęcony był na szkolenia specjalistyczne (rachunkowość, SAP, obsługa klienta, biznesowy savoir-vivre, procesy księgowość).

Kontynuowany był również cykl: *Akademia Biznesu Capgemini*, podczas którego uczestnicy dowiadywali się, na czym polega assessment centre, jak skutecznie walczyć ze stresem, jak przekonać rozmówcę do swoich racji, na czym polega profesjonalna obsługa klienta oraz jak efektywnie korzystać z Excel'a, a także metody Kaizen.

Kolejnymi cyklami były *Akademia profesjonalistów* prowadzona przez pracowników firmy AlexanderMann Solutions oraz warsztaty prowadzone przez przedstawicieli firmy Randstad, gdzie studenci mieli szansę nauczyć się, jak przygotować się do procesu rekrutacji.

Odbyszał się również cykl szkoleń Wojewódzkiego Urzędu Pracy *Przepis na pracę*, podczas którego uczestnicy poznawali metody poszukiwania zatrudnienia i planowania kariery oraz dowiadywali się, jak radzić sobie ze stresem.

Punkt Obsługi Przedsiębiorcy Urzędu Miasta Krakowa, Centrum Transferu Technologii PK, BizesTube i Małopolska Agencja Rozwoju Regionalnego zaznajamiały studentów i absolwentów z efektywnymi sposobami na założenie i prowadzenie własnej działalności gospodarczej, pozyskiwanie funduszy oraz oszczędzanie – z **31** spotkań z zakresu przedsiębiorczości skorzystało **418** osób.

c) nieobowiązkowe praktyki studenckie

W 2012 roku podpisano z pracodawcami **54** porozumienia (w 2011: 26) dotyczących organizacji nieobowiązkowych praktyk studenckich (w tym 19 z firmami prywatnymi i 35 z instytucjami publicznymi i przedsiębiorstwami państwowymi), w których udział wzięło **80** studentów.

d) Targi Kariery 2012

Biuro Karier było partnerem strategicznym *Krakowskich Targów Kariery 2012*, które odbyły się 1 marca na Kampusie UJ na Wydziale Biologii i Nauk o Ziemi i zgromadziły ponad **3000** kandydatów poszukujących pracy, praktyk oraz staży.

Współpraca z jednostkami UJ i organizacjami studenckimi

- Przygotowanie i prowadzenie **Kursu semestralnego Podstawy przedsiębiorczości** dla Wydziału Biologii i Nauk o Ziemi – wykłady zakończone egzaminem (**1 ECTS**);
- Współorganizacja konferencji podsumowującej **Tydzień Jakości Kształcenia na UJ**, organizatorzy: Zespół ds. analiz jakości kształcenia (ZAJK) Działu Nauczania we **współpracy z Biurem Karier UJ**, Biurem ds. Osób Niepełnosprawnych UJ, Samorządem Studentów UJ, Towarzystwem Doktorantów UJ i Kołem Naukowym „Strateg” UJ (30.11, Auditorium Maximum) – wydarzenie skierowane było do przedstawicieli środowiska akademickiego, studentów i świata biznesu;
- Współpraca z Kołem Nauk Psychologicznych PRAGMA, które przygotowało cykl warsztatów z zakresu kompetencji miękkich dla studentów – pracownik Biura Karier sprawował opiekę merytoryczną nad szkoleniami;
- Organizacja *Dni Kariery* dla Wydziału Studiów Międzynarodowych i Politycznych (22-24.05), w którym wzięło udział 435 studentów i absolwentów UJ;
- Prowadzenie wykładów: w ramach kursu *Absolwent na rynku pracy* dla studentów bibliotekoznawstwa oraz dla studentów Collegium Medicum – „Drogi do kariery”
- Prowadzenie szkoleń dla Europejskiego Stowarzyszenia Studentów Prawa ELSA na temat dokumentów aplikacyjnych oraz autoprezentacji;
- Prowadzenie warsztatów podczas Festiwalu Przedsiębiorczości BOSS na temat autoprezentacji w dokumentach aplikacyjnych i podczas rozmowy kwalifikacyjnej oraz asertywności.

Badania, rozwój, współpraca

a) projekty badawcze

Biuro Karier realizuje projekt badawczy *Losy zawodowe absolwentów Uniwersytetu Jagiellońskiego*, począwszy od rocznika 2007/2008. W 2012 roku zrealizowana została IV edycja badania obejmująca absolwentów rocznika 2010/2011 studiów magisterskich i licencjackich. W tej edycji

osiągnięto także **wysoki poziom zwrotów** ankiet – dla absolwentów studiów magisterskich: 63% i 47% dla licencjackich. Projekt realizowany był jako badanie ilościowe przeprowadzane za pośrednictwem Internetu. Raport, jak co roku, został przekazany władzom uczelni.

Biuro Karier przeprowadziło również badanie jakościowe (3 zogniskowane wywiady grupowe, 11 osób) dotyczące efektywności realizowanych nieobowiązkowych praktyk studenckich.

b) konferencje krajowe i spotkania

W roku 2012 pracownicy Biura Karier wzięli udział w konferencjach dotyczących rynku pracy i edukacji, m.in.:

1. Seminarium *Wspieranie współpracy między uczelniami i firmami w celu polepszenia zatrudnienia: strategia „wszyscy wygrywają”*, organizator: Ambasada Francji w Polsce (30.01, Warszawa);
2. Komisja Rozwoju i Innowacji Rady Miasta Krakowa (09.02, Kraków);
3. Konferencja *Innowacyjny biznes szansą na sukces*, organizator: InterActive Agencja Komunikacji Marketingowej, wystąpienie pt.: Prezentacja wyników BLA ze szczególnym uwzględnieniem sytuacji absolwentów prowadzących własną działalność gospodarczą (17.02, Kraków);
4. Konferencja *Korelacje 2012*, organizator: SPSS Polska (23–25.05, Kraków);
5. Konferencja *Tożsamość zawodu Trenera Zarządzania*, organizator: Stowarzyszenie Matrik (12.06, Kraków);
6. Ogólnopolska Konferencja Akademickich Biur Karier *Innowacyjna działalność akademickich biur karier w dobie globalizacji i permanentnego kryzysu gospodarczego*, organizator: Biuro Karier Politechniki Wrocławskiej (13–14.09, Wrocław);
7. Seminarium *Opracowanie założeń merytorycznych i instytucjonalnych wdrażania KRK oraz Krajowego Rejestru Kwalifikacji dla uczenia się przez całe życie – dotychczasowe rezultaty prac w zakresie zapewniania jakości kwalifikacji*, organizator: Instytut badań Edukacyjnych (24.09, Kraków);
8. Debata *Zawód czy kompetencje? Jak dokonywać właściwych wyborów?*, organizator: Wojewódzki Urząd Pracy w Krakowie (15.10, Kraków) – przedsięwzięcie w ramach IV Ogólnopolskiego Tygodnia Kariery, skierowane do studentów krakowskich uczelni; jego celem jest zachęcenie studentów do przyjrzenia się roli posiadanych kwalifikacji i kompetencji, jak również wskazaniu znaczenia poradnictwa całonocnego w planowaniu ich ścieżki edukacyjno-zawodowej;

9. Regionalny Konwent HR – cykl konferencji organizowanych przez Polskie Stowarzyszenie Zarządzania Kadrami (26.10, Kraków);
10. Konferencja *Perspektywy dla gospodarki i rynku pracy*, organizatorzy: Małopolski Związek Pracodawców – Związek Regionalny Polskiej Konfederacji Pracodawców Prywatnych Lewiatan oraz Wydział Mechaniczny Politechniki Krakowskiej im. T. Kościuszki (26.11, Kraków).

c) współpraca międzynarodowa

Dynamika rynku pracy wymaga od pracowników Biura Karier stałego podnoszenia kwalifikacji oraz monitorowania i wdrażania najskuteczniejszych praktyk. W roku 2012 jednostka ta była zaangażowana w następujące projekty:

1. Spotkanie sieci IRUN (*International Research Universities Network*) – grupa zadaniowa *IRUN Careers Service Group* oraz konferencja *Wschód-Zachód: Spotkanie w sercu Europy* (10-12.05, Kraków);
2. Udział w międzynarodowej konferencji: *Employability of Graduates & Higher Education Management Systems*, organizator: *DEHEMS Consortium* (Uniwersytet w Lublanie, Słowenia, 27-28.09);
3. Wymiana doświadczeń i najlepszych praktyk w ramach reprezentowania Uniwersytetu Jagiellońskiego w Grupie COIMBRA – *Employability and Career Guidance Task Force* oraz uczestnictwo w spotkaniu grupy zadaniowej (Uniwersytet w Granadzie, Hiszpania, 26.10);
4. Wizyta studyjna pracownika Uniwersytetu w Czerniowcach (Ukraina) – celem projektu było przekazanie polskich doświadczeń z zakresu funkcjonowania poszczególnych jednostek uczelnianych wspierających studentów, a także organizacji życia akademickiego. Pracownicy Biura Karier przygotowali prezentację na temat działalności biura oraz zaprosili uczestnika na szkolenie z zakresu rynku pracy;
5. Wizyty w ramach programu Erasmus pracowników z Uniwersytetu w Goettingen (Niemcy) oraz Uniwersytetu w Cagliari (Sardynia, Włochy) – celem spotkań było przekazanie zagranicznym partnerom polskich doświadczeń z zakresu funkcjonowania poszczególnych jednostek uczelnianych wspierających studentów, a także

organizacji życia akademickiego. Pracownicy Biura Karier udzielali informacji na temat działalności biura;

6. Wizyta pracowników Biura Karier w ramach programu Erasmus na Uniwersytecie w Pizie (2-6.07, Włochy) oraz Uniwersytetu w Cagliari (10-14.09, Sardynia, Włochy).

d) partnerskie projekty z regionalnymi instytucjami rynku pracy

Biuro Karier należy do *Małopolskiego Partnerstwa na rzecz Kształcenia Ustawicznego*. Obecnie jest to grupa 111 instytucji (liczba ta cały czas rośnie) zajmujących się kształceniem przez całe życie w regionie. Celem Partnerstwa w ramach projektu *Małopolskie partnerstwo instytucji w obszarze rynku pracy, edukacji i szkoleń*, jest rozwój współpracy tych instytucji, wypracowanie i wdrażanie standardów określonych usług edukacyjno-szkoleniowych oraz zasad przyznawania znaku jakości, a następnie promocja korzyści kształcenia przez całe życie w Małopolsce. Działania te mają ułatwić mieszkańcom regionu wybór dobrych jakościowo form dokończania się, a tym samym efektywnie wesprzeć ich rozwój osobisty i zawodowy.

W ramach *Małopolskiego Partnerstwa na rzecz Kształcenia Ustawicznego* Biuro Karier jeszcze w 2010 r. zostało powołane na lidera grupy zadaniowej *Badanie losów absolwentów*. Funkcja ta umożliwia podzielenie się z innymi małopolskimi uczelniami wiedzą i doświadczeniem w realizacji tego rodzaju badań.

Biuro Karier jest również członkiem *Rady Programowej Małopolskiego Partnerstwa na rzecz Kształcenia Ustawicznego*, prace w głównej mierze dotyczyły opracowania rekomendacji do *Strategii Województwa Małopolskiego* które zostaną uwzględnione w planie wykonawczym dotyczącym uczenia przez całe życie.

e) współpraca z mediami

W celu dotarcia do jak największego grona studentów i absolwentów oraz promocji podejmowanych działań, pracownicy Biura Karier kontaktowali się z ogólnopolskimi i lokalnymi mediami. W 2012 roku udzielono wywiadów prasowych m.in. do takich mediów, jak: *Gazeta Wyborcza*, *Dziennik Polski*, *Gazeta Krakowska*, *WUJ*, miesięcznik *Wiadomości*, *Przystanek Student TV*, *Radio* i *Telewizja Kraków*, *Tok Fm*, *Radiofonia*.

12.3.3. Biuro Promocji UJ

Redakcja miesięcznika Uniwersytetu Jagiellońskiego „Alma Mater”

Opracowanie koncepcji, przygotowanie do druku oraz wydanie 7 numerów miesięcznika UJ „Alma Mater” o łącznym nakładzie 24 500 egzemplarzy, w tym: czterech numerów podwójnych (marzec–kwiecień nr 145–146/2012; czerwiec–wrzesień nr 148–149; grudzień–styczeń, nr 152–153).

1. Współpraca z grafikami przy tworzeniu szaty graficznej poszczególnych numerów pisma, współpraca z drukarnią i nadzór nad całym procesem wydawniczym.
2. Obsługa medialna i fotograficzna uniwersyteckich wydarzeń.
3. Zbieranie, redagowanie i korekta otrzymanych tekstów.
4. Pisanie artykułów i przeprowadzanie wywiadów.
5. Prowadzenie fotograficznego archiwum, służącego wszystkim jednostkom UJ, a także archiwizowanie unikatowych materiałów tekstowych i fotograficznych, pojawiających się podczas przygotowywania poszczególnych wydań pisma.
6. Zamieszczanie na stronie UJ elektronicznej wersji pisma.
7. Prowadzenie Klubu Czytelnika „Alma Mater”, do którego należą absolwenci UJ, dyrektorzy i pracownicy szkół ponadpodstawowych, biblioteki z różnych stron Polski, przewodnicy po Krakowie, miłośnicy ekslibrisów, filateliści, a także zagraniczne instytuty polonijne i ośrodki badawcze.
8. Dystrybucja pisma.

Zespół Promocji

1. Udział w targach edukacyjnych Polskich i zagranicznych – sesja wiosenna i jesienna 2012 w kilkunastu miastach: Wrocławiu, Warszawie, Poznaniu, Rzeszowie, Krakowie, Łodzi, Gdańsku oraz w wybranych miastach Polski południowej takich jak Nowy Sącz, Katowice, Gliwice, Brzesko, Oświęcim, etc. Udział w targach edukacyjnych zagranicznych: Niemcy, USA, Kanada, Ukraina. Promocja oferty edukacyjnej wśród młodych ludzi – oferty I i II stopnia studiów

2. Opracowanie merytoryczne i graficzne ulotek wydziałowych oraz produkcja i nieodpłatne przekazanie na wydziały, do Działu Rekrutacji na Studia – ujednoczenie materiałów promocyjnych służących celom promocyjnym i wizerunkowym

3. Opracowanie i udostępnienie szablonów prasowych (reklamy prasowej i plakatów) dla wydziałów (udostępnione na stronie internetowej)

– ujednoczenie materiałów promocyjnych służących celom promocyjnym i wizerunkowym

4. Produkcja i dystrybucja materiałów promocyjnych z logo UJ (podstawowych typu smycz, długopis, teczka, papier firmowy) oraz innych materiałów promocyjnych (m.in. galanteria skórzana, albumy, grafiki) w tym unikatowych pamiątek z Uniwersytetu (czekoladki z logo UJ, repliki pieczęci założycielskich uniwersytetu)

5. Opracowanie polityki promocji w Internecie – nawiązanie współpracy z portalami internetowymi – zarówno branżowymi (edukacyjnymi), społecznościowymi oraz ogólnymi (typu Onet.pl etc.)

6. Kontynuacja i promocja projektu „Uniwersytet bliżej Was” – oferta skierowana do szkół średnich, mająca na celu promocję oferty studiów na UJ, uczelni, budowanie pozytywnego wizerunku wśród przyszłych kandydatów na studia. Realizacja projektu poprzez organizację wizyty szkół średnich, gimnazjów na UJ. Projekt opracowany przez Biuro Promocji UJ, realizowany we współpracy z Działem Rekrutacji na Studia UJ, wydziałami, muzeami UJ i innymi jednostkami UJ

7. Opracowanie i przygotowanie projektu „Uniwersytet bliżej Was” dla kandydatów z Europy Wschodniej, nawiązanie współpracy z agencją rekrutacyjną z Ukrainy, produkcja folderu z ofertą dydaktyczną w języku rosyjskim.

8. Organizacja, przygotowanie kampanii i prowadzenie wydarzenia „Zostań specjalistą – dobre miejsca pracy czekają” – imprezy promującej ofertę studiów II i III stopnia wśród studentów uczelni krakowskich i studentów Polski południowej. Wydarzenie organizowane wspólnie z wszystkimi wydziałami UJ i Biurem Karier

9. Organizacja i prowadzenie „Dnia Otwartego Uniwersytetu Jagiellońskiego” – wydarzenia promującego ofertę studiów I stopnia i jednolitych studiów magisterskich skierowane do młodzieży wszystkich szkół średnich z terenu Krakowa i całej Polski Południowej oraz najlepszych szkół z terenu Polski. Wydarzenie organizowane wspólnie z wszystkimi wydziałami UJ oraz Samorządem Studenckim UJ i organizacjami studenckimi

10. Współorganizacja i pomoc w promocji wydarzenia „Targi Kariery na Uniwersytecie Jagiellońskim”

11. Realizacja kampanii odsłonowej w ogólnopolskim portalu Onet.pl – kampania miała na celu promocję oferty edukacyjnej UJ w okresie procesu rekrutacji

12. Realizacja kampanii wizerunkowej na portalach społecznościowych typu facebook, nasza-klasa – kampania miała na celu promocję oferty edukacyjnej UJ w okresie procesu rekrutacji

13. Opracowanie scenariusza, produkcja i emisja na antenie TVP (TVP Kraków, TVP Wrocław, TVP Opole, TVP Rzeszów, TVP Kielce) programów

promującego uniwersytet w ramach „Magazynu Akademickiego” – działania wspierające proces rekrutacji oraz czysto wizerunkowe

14. Jagiellonix – ogłoszenie konkursu, realizacja i produkcja filmu promocyjnego Uniwersytetu Jagiellońskiego skierowanego do młodych odbiorców. Poza filmem trwającym ponad 7 minut projekt zakładał dwie skrócone wersje jako spoty reklamowe – 30 i 60 sekund

15. Kontynuacja kampanii rekrutacyjnej „Poznaj swoją przyszłość” z rozszerzeniem o popularne portale społecznościowe podczas tejże kampanii (narzędzia: spoty, banery reklamowe w internecie, tramwaj na mieście)

16. Współpraca z wydziałami oraz innymi jednostkami UJ w zakresie wykorzystania czasu antenowego na antenie radia akademickiego „Radiofonia” – promocja UJ poprzez prowadzone kampanie promocyjne, spoty reklamowe, wywiady oraz audycje radiowe

17. Koordynacja, współpraca i ustalenia programu Światowego Tygodnia Przedsiębiorczości (12-18 listopada 2012) na Uniwersytecie Jagiellońskim. Głównym organizatorem wydarzenia był Urząd Marszałkowski Województwa Małopolskiego

18. Salon Maturzystów – współorganizacja z Fundacją Edukacyjną Perspektywy prestiżowego wydarzenia jakim jest Krakowski Salon Maturzystów – dedykowany kandydatom na studia I stopnia.

19. Organizacja spotkania promocyjno-informacyjnego dotyczącego promowania studiów na kierunkach ścisłych na UJ – wydarzenie finansowane przez Ministerstwo Nauki i Szkolnictwa Wyższego w ramach szerszego projektu MNiSW dot. promocji kierunków ścisłych.

20. Zaimplementowanie, prowadzenie i koordynacja na UJ Ogólnopolskiego projektu „Polska Akademia Dzieci” – projekt realizowany przez Fundację Polska Akademia Dzieci, mająca na celu propagowanie wiedzy wśród dzieci

21. Koordynacja projektu Digital Signage – systemu plazm na terenie UJ, służących jako narzędzie promocyjno-informacyjne na UJ – opracowanie regulaminu korzystania z plazm i zarządzanie systemem

22. Współpraca z jednostkami UJ oraz wydziałami przy realizacji ich projektów związanych z promocją

23. Opracowanie (prace w toku) aplikacji UJ na urządzenia mobilne – telefony, tablety, głównie do korzystania dla studentów UJ

24. Choinka Uniwersytecka – organizacja przedsięwzięcia świątecznego mającego na celu integrację społeczności akademickiej

12.3.4. Centrum Innowacji, Transferu Technologii i Rozwoju Uniwersytetu (CITTRU)

Zarządzanie własnością intelektualną

W roku 2012 do **ochrony patentowej w Polsce** zgłoszono 18 nowych uniwersyteckich wynalazków. Najwięcej zgłoszeń (13) dokonano w imieniu naukowców z Wydziału Chemii. W 2012 roku rzecznicy patentowi dokonali również w imieniu UJ 29 zagranicznych zgłoszeń patentowych, w tym 7 zgłoszeń w procedurze międzynarodowej PCT, 6 zgłoszeń w trybie EPO oraz 16 zgłoszeń krajowych (m.in. USA, Japonia, Meksyk, Rosja). Wynalazki zgłoszone do ochrony zarówno w kraju, jak i za granicą to głównie nowe materiały, w szczególności do zastosowań w ochronie środowiska, a także związki chemiczne, które w przyszłości mogą stać się lekami lub preparatami medycznymi.

Zgłoszenia patentowe i patenty Uniwersytetu Jagiellońskiego w latach 2007–2012

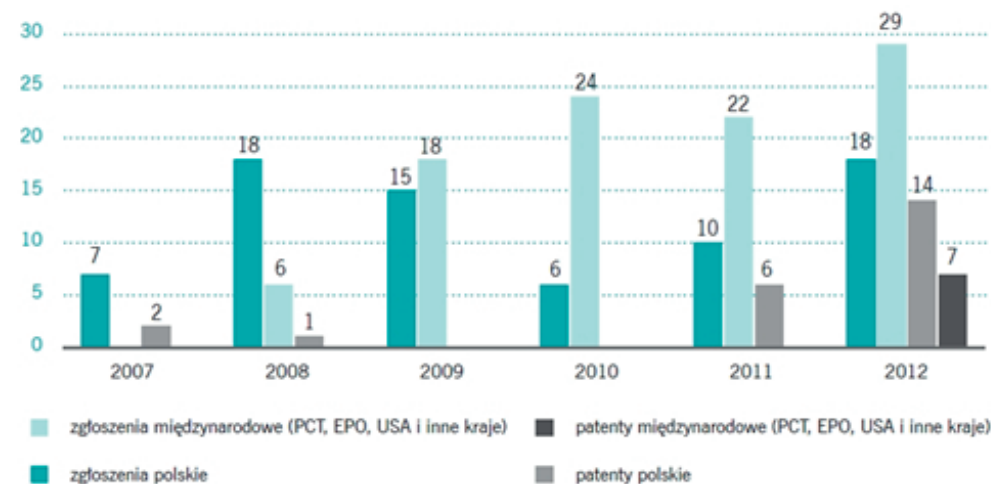

W roku 2012 Urząd Patentowy RP przyznał Uniwersytetowi 14 patentów dla wynalazków zgłoszonych do ochrony w latach poprzednich. Połowa z nich to efekt prac badawczych prowadzonych na Wydziale Biochemii, Biofizyki i Biotechnologii. Uniwersytet Jagielloński w 2012 r. uzyskał także 7 patentów zagranicznych przy czym 4 z nich chronią wynalazek pt.: „Globalny system do badania, monitorowania i prognozowania aktywności burzowej w czasie rzeczywistym” opracowany na Wydziale Fizyki, Astronomii i Informatyki Stosowanej. Trzy pozostałe wynalazki objęte ochroną

patentową za granicą to efekt współpracy Wydziału Lekarskiego i Politechniki Łódzkiej, których rozwojem i komercjalizacją zajmuje się obecnie Jagiellońskie Centrum Rozwoju Leków.

Warto podkreślić, że jeden wynalazek zgłoszony do ochrony w 2012 roku oraz trzy innowacje, którym w 2012 roku przyznano ochronę zostały docenione przez biznes. Fotokatalityczne powłoki z TiO₂ aktywowane światłem słonecznym, które posiadają właściwości bakteriobójcze, grzybobójcze i dezynfekujące zostały sprzedane polskiej firmie Splast. Natomiast materiały biologiczne do wytwarzania określonych sekwencji DNA (3 wynalazki dotyczące proteiny SplB) opracowane na Wydziale Biochemii, Biofizyki i Biotechnologii wspólnie z firmą BioCentrum sprzedano w 2011 (jeszcze na etapie zgłoszenia patentowego) litewskiej firmie Fermentas (obecnie międzynarodowa korporacja Thermo Fisher).

Prace zlecone na UJ

W 2012 roku komercyjne prace badawcze realizowały wydziały: Chemii; Biologii i Nauk o Ziemi (Instytut Geografii i Gospodarki Przestrzennej, Instytut Zoologii); Biochemii, Biofizyki i Biotechnologii; Wydział Filozoficzny (Centrum Ewaluacji i Analiz Polityk Publicznych, Instytut Psychologii); Wydział Historyczny (Instytut Archeologii), a także Jagiellońskie Centrum Rozwoju Leków. Zgodnie z procedurą koordynowaną przez CITTRU podpisane zostały 23 umowy na łączną kwotę niemal 1,1 miliona złotych netto. W stosunku do 2011 roku **liczba umów wzrosła zatem o 1/3, a ich wartość – trzykrotnie**. Ponadto realizowano kilka projektów rozpoczętych w poprzednich latach.

Wartym uwagi faktem jest pojawienie się pierwszych umów realizowanych dla podmiotów zagranicznych: amerykańskich i południowokoreańskich. Pracownicy Instytutu Geografii i Gospodarki Przestrzennej wykonują prace badawcze dotyczące zgromadzenia i opracowania danych na temat użytkowania ziemi w Karpatach dla University of Wisconsin-Madison, jako podwykonawstwo w projekcie finansowanym przez NASA. Z kolei zespół z Wydziału Chemii UJ jest zaangażowany w dwa projekty zamówione przez instytucje z Korei Południowej.

Badania zlecone przynoszą korzyść w postaci nawiązywania kontaktu nauki z biznesem, co często owocuje późniejszymi wspólnymi projektami badawczymi. Przykładem takiego efektu może być współpraca UJ z firmami biotechnologicznymi (Selvita SA), ale też przedsiębiorcami z branży chłodniczej (Bolarus SA). W obu tych przypadkach badania zlecone wykonywane przez pracowników UJ były wstępem do wspólnych wniosków złożonych w Programie Badań Stosowanych Narodowego Centrum Badań i Rozwoju.

Promocja nauki i popularyzacja wiedzy

Kluczowym wydarzeniem związanym z szeroko pojmowaną komunikacją o nauce było w 2012 roku „**Forum Nowej Nauki. Nauka 2.0: więcej niż internet**” (17-18.04.2012, Kraków). Organizowana przez Zespół ds. Promocji i Edukacji CITTRU konferencja zgromadziła 170 osób – naukowców, studentów, dziennikarzy, przedstawicieli biznesu i administracji, którzy zabrali głos w debacie dotyczącej rozwoju nowoczesnej nauki. W trakcie trzech paneli dyskusyjnych („Nauka i internet”, „Nauka i marketing” oraz „Otoczenie nauki”) rozmawiano o zmianach w nauce związanych z nową rolą uniwersytetów na rynku ekonomicznym, informacyjnym i edukacyjnym. Mówiono między innymi o wykorzystaniu technologii informatycznych, relacjach z mediami oraz biznesem.



Także w 2012 r. we współpracy z zespołami badawczymi CITTRU wydało książkę pt. „**Projektor Jagielloński. Co badają naukowcy na UJ?**”, która jest zbiorem krótkich, popularnonaukowych informacji o siedemdziesięciu dziewięciu projektach realizowanych na UJ. To propozycja na „otwieranie drzwi do laboratoriów i pokazywanie tego, co dzieje się w salach wykładowych i gabinetach naukowców”. Wydawnictwo to spotkało się z pozytywnym przyjęciem środowiska dziennikarskiego, które doceniło krok w kierunku zacieśniania relacji uczelnia-media. Już pierwsze miesiące po wydaniu książki zaowocowały artykułami w mediach i audycjami radiowymi (część z nich dostępna jest na stronie internetowej „Projektora”: www.projektor.cittru.uj.edu.pl/).

Wszystkie te działania, jak i szereg innych idei, tematów, propozycji, opinii, prezentowanych było na łamach czasopisma **NIMB**, które w 2012 roku skupiało się w kolejnych numerach na relacji nauka – media, pod-

sumowaniu Forum Nowej Nauki oraz wzajemnych inspiracjach pomiędzy nauką a literaturą fantastyczną i futurystyką.

Rolą Zespołu ds. Promocji i Edukacji CITTRU jest m.in. wsparcie naukowców Uniwersytetu Jagiellońskiego w sztuce przedstawiania badań i odkryć poza środowiskiem naukowym. W trakcie dwóch kolejnych cykli warsztatów pt. **Szkoła Promocji Nauki** naukowcy, doktoranci i studenci mieli okazję doskonalić swoje umiejętności z zakresu promocji nauki w internecie, kontaktów z mediami, przygotowania materiałów poligraficznych i skutecznych prezentacji. W roku 2012 szkolenia cieszyły się ogromnym zainteresowaniem, o czym świadczy liczba 153 uczestników, co znacznie przekroczyło przyjęte przez CITTRU założenia.

CITTRU było też po raz kolejny zaangażowane w organizację **Małopolskiej Nocy Naukowców na UJ**. W 2012 roku UJ przygotował najbogatszy program spośród wszystkich instytucji organizujących Noc Naukowców w Małopolsce. Aż piętnaście wydziałów i instytutów (w tym humanistycznych) zaangażowało się w realizację wydarzeń! Bogaty zestaw pokazów, wykładów, konkursów, dostosowanych do różnych grup wiekowych wpłynął na rekordową frekwencję – 14 000 osób pojawiło się w budynkach UJ.

Oprócz wydarzeń cyklicznych, rok 2012 obfitował w zupełnie nowe działania popularyzatorskie. CITTRU m.in. wydało książkę **„Futuronauta”**, w której zamieszczono 33 finałowe naukowo-fantastyczne opowiadania zgłoszone na konkurs. Prace oceniało jury w składzie: Jacek Dukaj – czołowy polski pisarz science fiction, prof. Jerzy Jarzębski – krytyk literacki pracujący na UJ, znawca twórczości Stanisława Lema oraz Sławomir Zagórski – ówczesny szef działu Nauka Gazety Wyborczej. Teksty są również dostępne online: www.futuronauta.cittru.uj.edu.pl

W grudniu 2012 po raz pierwszy zorganizowana została kawiarnia naukowa pod nazwą **Cafe Nauka**. Grudniowe spotkanie dotyczyło problemu zmian zachodzących w człowieku, które spowodowane są rozwojem technologii oraz postępem medycyny. Temat „Homo sapiens boom czy buuuuum...?” przyciągnął ponad 60 słuchaczy i wywołał burzliwą dyskusję.

Fundusze strukturalne na rozwój UJ

Rolą Zespołu ds. Funduszy Strukturalnych CITTRU jest doradztwo i wsparcie naukowców na etapie opracowywania wniosków.

W roku 2012 roku złożonych zostało łącznie 35 projektów w tym w ramach:

- Programu Operacyjnego Innowacyjna Gospodarka (POIG) **31** z czego **17** otrzymało dofinansowanie na kwotę **ponad 7 mln 600 tys. zł**;

- Programu Operacyjnego Kapitał Ludzki (POKL) **4** w tym **2** otrzymały dofinansowanie w wysokości **ok. 7 mln 200 tys. zł**.

Zespoły badawcze z UJ otrzymały też wsparcie na realizację 3 projektów wdrożeniowych o wartości 9 mln zł z Narodowego Centrum Badań i Rozwoju (InnoTech II, Program Badań Stosowanych I).

CITTRU koordynowało również złożenie 27 wniosków przygotowywanych przez naukowców UJ do **programów Fundacji na rzecz Nauki Polskiej** (Ventures, Pomost, Homing Plus, TEAM, Międzynarodowe Projekty Doktoranckie (MPD) i Welcome). Podpisano umowy o dofinansowanie 6 projektów w ramach programu Ventures, 2 projektów POMOST, 3 projektów Homing Plus i 3 projektów TEAM. Łączna kwota otrzymanego dofinansowania wyniosła ponad 7 mln zł. W ramach trwających 5 programów MPD zostały złożone wnioski o zwiększenie dofinansowania, umożliwiające zatrudnienie w projektach młodych doktorów. Projekty, które otrzymały dofinansowanie w 2012 roku dotyczyły m.in. nowych metod terapeutycznych z zastosowaniem komórek macierzystych w leczeniu niedokrwienych uszkodzeń tkanek i narządów, opracowania nowych fotokatalizatorów, które znajdą zastosowanie w procesach produkcji paliw i eliminacji związków zanieczyszczających powietrze, biologii ewolucyjnej niesporczaków – małych zwierząt bezkręgowych, oddziaływań pomiędzy receptorami pełniącymi ważną rolę w terapii schorzeń neuropsychiatrycznych takich jak schizofrenia.

W roku 2012 na Uniwersytecie Jagiellońskim (dane nie obejmują projektów Collegium Medicum) w ramach funduszy strukturalnych UE na lata 2007–2013 realizowanych było 105 projektów infrastrukturalnych, badawczych i edukacyjnych, których koszty wyniosły 87 874 336 złotych.

12.3.5. Dział ds. Aparatury CM

Zgodnie z obowiązującym zakresem obowiązków, do zadań Działu ds. Aparatury należy: prowadzenie całokształtu spraw związanych z gospodarką aparaturą oraz sprzętem naukowo-badawczym, dydaktycznym i diagnostyczno-leczniczym, należącym do Uniwersytetu Jagiellońskiego – Collegium Medicum. W skład Działu ds. Aparatury wchodzi dwie sekcje:

- I. Sekcja Zakupów i Realizacji Umów ul. Grzegorzewska 20, Kraków
- II. Sekcja Eksploatacji Technicznej ul. Kopernika 19E, Kraków

Sekcja Zakupów i Realizacji Umów zrealizowała w 2012 r.: **61 umów na łączną kwotę 14 232 131,82 zł**, (kwota ta obejmuje postępowania na sukcesywną dostawę sprzętu

komputerowego dla jednostek UJ CM). Były to umowy powyżej 14.000 euro netto objęte postępowaniem przetargowym, zgodnie z Ustawą z dnia 29 stycznia 2004 r. Prawo zamówień publicznych. Każda ze zrealizowanych umów na zakup i dostawę sprzętu wiązała się z pełną obsługą Działu ds. Aparatury, począwszy od pomocy przy ustalaniu parametrów technicznych koniecznych do ogłoszenia przetargu, aż do realizacji zakupu – odbioru sprzętu właściwym protokołem oraz wystawieniu dowodów OT (odbior techniczny – przyjęcie środka trwałego na stan danej jednostki).

Powyższa kwota obejmuje realizację zakupów w ramach realizacji istotnych projektów:

- w ramach projektu OMICRON pn. „Enabling OMICs high-throughput technologies at the Faculty of Medicine Jagiellonian University Medical College” – „Stworzenie ośrodka zaawansowanych technologii molekularnych o wysokiej wydajności na Wydziale Lekarskim Uniwersytetu Jagiellońskiego – Collegium Medicum”, finansowanego ze środków Unii Europejskiej w ramach 7 Programu Ramowego, Capacities (umowa nr 286038 z dnia 02.12.2011 r.),

- w ramach projektu pn. „Przebudowa, Modernizacja i wyposażenie infrastruktury dydaktyczno-badawczej w Katedrze Medycyny Sądowej Uniwersytetu Jagiellońskiego – Collegium Medicum” w ramach Małopolskiego Regionalnego Programu Operacyjnego na lata 2007-2013, Oś Priorytetowa 1. Warunki dla rozwoju społeczeństwa opartego na wiedzy, Działanie 1.1 Poprawa jakości usług edukacyjnych, Schemat A: Rozwój infrastruktury dydaktycznej szkolnictwa wyższego, z Europejskiego Funduszu Rozwoju Regionalnego (Projekt nr: MRPO.01.01.01-12-073/09)

- oraz zakończono zakupy w ramach projektu pn. „Modernizacja Katedry Ginekologii i Położnictwa UJ CM w Krakowie – przebudowa istniejących bloków porodowych wraz z wyposażeniem”, finansowanego w ramach działania 12.2 Inwestycje w infrastrukturę ochrony zdrowia o znaczeniu ponadregionalnym, priorytetu XII – Bezpieczeństwo zdrowotne i poprawa efektywności systemu ochrony zdrowia Programu Operacyjnego Infrastruktura i Środowisko 2007-2013 (Umowa nr UDA-POIS.12.02.00-00-013/08-00 z dnia 19.5.2010 r., aneks nr UDA-POIS.12.02.00-00-013/08-01 z dnia 3.12.2010 r., aneks nr UDA-POIS.12.02.00-00-013/08-02 z dnia 16.12.2011 r., aneks nr UDA-POIS.12.02.00-00-013/08-03 z dnia 23.04.2012 r.)

Zrealizowano (postępowanie przetargowe rozstrzygnięte w 2011 roku) **na dostawę sukcesywną sprzętu komputerowego dla jednostek UJ CM na łączną kwotę 1 197 427,83 zł.**

Dział ds. Aparatury opracowywał wspólnie z Ośrodkiem Komputerowym parametry i konfiguracje sprzętu komputerowego do sukcesywnej dostawy, następnie realizował zamówienie, uczestniczył w odbiorze i uruchamianiu sprzętu, wystawieniu dowodów OT oraz występował do Ministerstwa Szkolnictwa Wyższego o przyznanie zerowej stawki VAT-u. W ramach tej umowy zakupiono 210 szt. zestawów komputerowych, 55 szt. monitorów, 75 szt. drukarek, 141 szt. komputerów przenośnych, 43 szt. urządzeń wielofunkcyjnych oraz 38 szt. projektorów.

W 2012 roku rozstrzygnięto również przetarg na kolejną sukcesywną dostawę sprzętu dla jednostek UJ CM na lata 2012/2013. Postępowanie to, także wiązało się z przygotowaniem przez Dział ds. Aparatury pełnej specyfikacji przedmiotu zamówienia, zebraniu ofert oraz późniejszej realizacji wszystkich zamówień i dostaw sprzętu dla jednostek UJ CM. Ponadto Sekcja Zakupów naszego działu brała udział na bieżąco w przygotowaniach dokumentacji (specyfikacji technicznej) do zakupu sprzętu komputerowego nie objętego umową na sukcesywną dostawę.

Zrealizowano 191 umów i zamówień na łączną kwotę 1 572 686,89 zł

Sprawy te, poniżej 14.000 euro, dotyczyły zakupów i dostaw sprzętu dla jednostek Uniwersytetu Jagiellońskiego – Collegium Medicum. Dział ds. Aparatury przygotowywał umowę, realizował lub przygotowywał zamówienie, odbiór i uruchomienie sprzętu oraz wystawiał dokument OT.

W 2012 roku prowadzono ponadto bieżącą działalność polegającą na: wystawianiu dowodów OT (**wystawiono około 1070 dokumentów OT**), dokonywaniu zakupów w krajach Unii Europejskiej – wiązało się to z prowadzeniem sprawozdawczości dla Głównego Urzędu Statystycznego (deklaracje INTRASTAT), przeprowadzaniu odpraw celnych zakupionego sprzętu poza krajami Unii Europejskiej, przygotowaniu zleceń płatniczych na wykup dewiz.

Pracownicy Sekcji Zakupów i Realizacji Umów brali udział w pracach Komisji Przetargowych powołanych do przeprowadzenia postępowań dotyczących zakupu aparatury i pozostałego sprzętu.

Sekcja Eksploatacji Technicznej w 2012 roku realizowała następujące zadania:

- przeprowadziła **154 naprawy i konserwacje** sprzętu należącego do jednostek UJ CM,
- sekcja wydała **194 orzeczenia techniczne** (każde z orzeczeń obejmowało od kilku do kilkudziesięciu pozycji sprzętowych). Wy-

danie orzeczeń wiązało się z każdorazowym zorganizowaniem transportu i przywozem sprzętu do Sekcji Eksploatacji Technicznej Działu ds. Aparatury – w celu jego sprawdzenia,

- w przypadku stwierdzenia przez pracowników sekcji przydatności sprzętu do dalszej eksploatacji, urządzenia zostały przekazane do innych jednostek UJ CM zainteresowanych ich użytkowaniem – sporządzono **16 protokołów przekazania**.
- sekcja kwartalnie przekazała w 2012 roku sprzęt zakwalifikowany do kasacji tj.: styczeń, marzec, kwiecień, czerwiec, sierpień, październik, grudzień.

Odpady elektroniczne były przekazywane firmom posiadającym uprawnienia do utylizacji sprzętu elektrotechnicznego. Natomiast sprzęt zakwalifikowany przez komisję kasacyjną do kasacji, pozbawiony został przez pracowników sekcji wszelkich cech użyteczności,

- dokonywano bieżących zakupów części koniecznych do naprawy i dalszej eksploatacji sprzętu,
- w przypadku braku możliwości naprawy sekcja pośredniczyła w wysłaniu sprzętu do serwisu,
- sekcja przeprowadzała bieżącą obsługę multimedialną (od kilku do kilkudziesięciu wydarzeń w każdym miesiącu) w pomieszczeniach wykładowych Wydziału Lekarskiego ul. św. Anny 12 oraz na Wydziale Nauk o Zdrowiu, ul. Michałowskiego 12,
- przeprowadzono zbiórki zużytych źródeł światła, baterii oraz tonerów (marzec, październik 2012 roku),
- pracownicy sekcji uczestniczyli w **26 rewizjach zewnętrznych urządzeń ciśnieniowych** (autoklawy, destylarki) **objętych pełnym Dozorem Technicznym** z udziałem uprawnionej osoby z Urzędu Dozoru Technicznego w Krakowie,
- prowadzono bieżącą kontrolę urządzeń ciśnieniowych znajdujących się w jednostkach UJ CM.

Sekcja ponadto uczestniczyła w bieżących instalacjach i transporcie urządzeń, wycenach składników majątku UJ CM, opiniowaniu oraz konsultowaniu zakupów aparatury dla jednostek UJ CM.

12.3.6. Dział Kliniczny CM

Zgodnie z obowiązującym *Zakresem działania Działu Klinicznego CM*, do zadań Działu Klinicznego należy prowadzenie spraw organizacyjnych, administracyjnych i prawnych dotyczących szeroko rozumianej współpracy z uniwersyteckimi podmiotami leczniczymi.

Dział Kliniczny CM składa się z dwóch wewnętrznych jednostek. Zakres powierzonych obowiązków przedstawia się następująco:

1. **Sekcja ds. Szpitali Uniwersyteckich** – do jej zadań należy pełnienie stałego nadzoru nad uniwersyteckimi podmiotami leczniczymi; w szczególności zaś nad: realizacją zadań statutowych, dostępnością i poziomem udzielanych świadczeń, prawidłowością gospodarowania mieniem i gospodarką finansową.

2. **Sekcja ds. Badań Klinicznych** – zajmuje się obsługą administracyjną projektów naukowych prowadzonych w jednostkach teoretycznych i klinicznych Uniwersytetu Jagiellońskiego – Collegium Medicum oraz obsługą administracyjną Komisji Bioetycznej UJ.

W roku 2012 **Sekcja ds. Szpitali Uniwersyteckich** realizowała następujące zadania:

- Przygotowano sprawozdawczość kwartalną uniwersyteckich podmiotów leczniczych dla Ministerstwa Zdrowia oraz innych jednostek państwowych.
- Przeprowadzono statutowe oraz doraźne kontrole w uniwersyteckich podmiotach leczniczych.
- Prowadzono nadzór nad działalnością inwestycyjną uniwersyteckich podmiotów leczniczych.
- Realizowano obowiązki podmiotu tworzącego w zakresie obsługi formalno-prawnej podległych podmiotów leczniczych.
- Prowadzono całość prac o charakterze formalno-prawnym w zakresie skarg i wniosków wpływających do Uniwersytetu Jagiellońskiego – Collegium Medicum, a dotyczących funkcjonowania uniwersyteckich podmiotów leczniczych.
- Prowadzono bieżącą korespondencję dotyczącą spraw klinicznych.
- Ponadto wykonywano bieżące polecenia Prorektora UJ ds. Collegium Medicum oraz Pełnomocnika Rektora UJ ds. klinicznych w Collegium Medicum.

W roku 2012 **Sekcja ds. Badań Klinicznych** realizowała następujące zadania:

a) W zakresie pracy Koordynatorów ds. administracyjnej obsługi projektów naukowych:

- Udział w aplikowaniu o środki finansowe w ramach działalności statutowej Uczelni oraz ze źródeł zewnętrznych (NCN, NCBR, inne).
- Bieżąca obsługa projektów naukowych realizowanych w jednostkach organizacyjnych Uniwersytetu Jagiellońskiego – Collegium Medicum.

Należy zaznaczyć, iż w 2012 r. poszerzono zakres pracy Sekcji w zakresie obsługi projektów naukowych o dwa kolejne wydziały UJ CM tj.:

Wydział Nauk o Zdrowiu i Wydział Farmaceutyczny. W tym celu zatrudniono 4 nowe osoby w charakterze Koordynatorów, które zostały kompleksowo przeszkolone przez Koordynatorów obsługujących projekty w ramach Wydziału Lekarskiego i wdrożone do pracy na wydziałach.

b) Prowadzenie obsługi formalno-prawnej i administracyjno-finansowej Komisji Bioetycznej UJ.

Ponadto w roku 2012, podległy Głównemu Specjaliście Kierującemu Działem Klinicznym CM, **Zespół ds. badań klinicznych** realizował następujące zadania:

- a) nadzór nad prowadzonymi w UJ CM badaniami klinicznymi,
- b) obsługa formalno-prawna i monitoring badań klinicznych,
- c) dodatkowa działalność Zespołu:
 - Współdziałanie w przygotowaniu kolejnej edycji kursu dla Badaczy z zakresu Dobrej Praktyki Klinicznej (GCP).
 - Uruchomienie I edycji studiów pn. „*Badania kliniczne metodologia, organizacja i zarządzanie*” oraz obsługa administracyjna studiów. Prowadzenie zajęć w charakterze wykładowców w ramach studiów.

12.3.7. Dział Technologii Informatycznej

W skład Działu Technologii Informatycznej (DTI) w roku 2012 wchodziły następujące jednostki organizacyjne:

- Sekcja Systemów Informatycznych (SSI),
- Sekcja Usług Sieciowo-Serwerowych (SUSS),
- Sekcja Telekomunikacyjna,
- Sekcja Obsługi Informatycznej (SOI),
- Zespół Architektury i Integracji Systemów.

Nadal utrzymywana była ścisła współpraca z Zespołem Portalu Uniwersyteckiego w zakresie technologicznym i programistycznym.

Sekcja Usług Sieciowo-Serwerowych poza standardowymi działaniami (obsługa i zabezpieczenie działania sieci, urządzeń sieciowych i infrastruktury serwerowej oraz poczta elektroniczna) zrealizowała kolejne inwestycje infrastrukturalne.

Sekcja Telekomunikacyjna dbała o zapewnienie prawidłowego działania infrastruktury telekomunikacyjnej, modernizację tej infrastruktury oraz zapewniała fakturę i serwis dla pracowników UJ. Przeprowadzono procedurę zamówienia publicznego na dostawcę usługi telefonii komórkowej dla całego Uniwersytetu.

Sekcja Obsługi Informatycznej zajmowała się zapewnieniem prawidłowego działania infrastruktury informatycznej w obrębie Collegium

Novum i okolic, dbała o licencjonowanie oprogramowania oraz czynnie uczestniczyła w organizowaniu ogólnouczelnianych przetargów i zapewniała wsparcie informatyczne administracji ogólnouczelnianej.

Zespół Architektury i Integracji Systemów to jednostka mająca na celu dbałość o planową agregację i integrację istniejących systemów informatycznych oraz modernizację i dostosowywanie istniejących systemów do obowiązujących standardów.

Sekcja Systemów Informatycznych (SSI)

W skład Sekcji Systemów Informatycznych UJ (SSI) wchodzi Zespół Uniwersyteckiego Systemu Obsługi Studiów (USOS) oraz Zespół Elektronicznej Legitymacji Studenckiej (ELS).

Zespół USOS

Zespół USOS zajmuje się administracją, wdrożeniem oraz rozszerzaniem możliwości centralnego systemu obsługi toku studiów, zapewnia pomoc techniczną i prowadzi szkolenia dla użytkowników obsługujących system.

Lista głównych działań Zespołu w roku 2012:

- W ramach działalności Zespołu USOS nastąpiły dwie duże aktualizacje systemu (od wersji 5.1 do 5.3). W ramach każdej z nich ponownie nanoszono na centralną dystrybucję lokalne zmiany wykorzystywane przez UJ (modyfikacje struktury bazy, formularzy oraz raportów),
- Stworzony został interfejs służący do przesyłania danych studentów oraz ich płatności między systemem USOS a modulem FICA systemu zintegrowanego SAP. Możliwość eksportu płatności z USOS do FICA została uruchomiona od początku roku akademickiego 2012/2013. Ze zmianą sposobu eksportu płatności wiązała się konieczność stworzenia nowych bądź aktualizacji dotychczasowych formularzy i raportów dotyczących płatności studenckich.
- Przygotowany został interfejs umożliwiający przesyłanie danych stypendialnych z USOS do modułu FICA.
- Serwis USOSweb został przystosowany do prezentacji danych o płatnościach pobieranych z modułu FICA systemu zintegrowanego SAP.
- Opis programów studiów w USOS dostosowano do wymogów Krajowych Ram Kwalifikacji i systemu POLon.
- Powstało około 75 nowych kont użytkowników; przez cały rok prowadzone były zarówno szkolenia indywidualne dla nowych osób,

jak i bieżące, związane z aktualnymi w różnych okresach roku problemami (m.in. z zakresu tworzenia rankingów, list stypendialnych, rozliczania studentów, definiowania rejestracji i wprowadzania harmonogramów).

- Przy użyciu mechanizmów dostępnych w USOS i USOSweb zostały przeprowadzone dwie edycje ankiet zajęciowych po semestrze zimowym i letnim roku akademickiego 2011/2012.
- Wraz ze zmianami w systemie Elektronicznej Rejestracji Kandydatów zmodyfikowano moduł importu danych z ERK do USOS, wykorzystywany następnie w trakcie wpisów na studia w roku akademickim 2012/2013.
- Na potrzeby indeksu elektronicznego rozbudowano mechanizm logowania zmian danych dotyczących przebiegu studiów.
- Rozpoczęto przygotowania techniczne do wprowadzenia nowego systemu raportowania opartego o Business Intelligence and Reporting Tools.
- System USOS został dostosowany do współpracy z nowymi aplikacjami: Systemem Rezerwacji Sal (SRS) i Planistą.
- System archiwizacji prac dyplomowych (APD) został dostosowany do nowej wersji USOS, udoskonalono interfejs użytkownika, zakończono wdrażanie aplikacji.
- Stworzony został nowy moduł systemu służący do obsługi zobowiązań studenta wobec bibliotek,
- Uruchomiono udoskonalony sposób prezentacji planów zajęć uwzględniający pojedyncze terminy wydarzeń,
- Moduł składania wniosków o pomoc materialną został dostosowany do potrzeb doktorantów. Dodano możliwość składania wniosków o stypendium socjalne, zapomogę, stypendium dla najlepszych doktorantów, wniosków o miejsca w akademikach,
- Napisana została od nowa procedura umożliwiająca składanie wniosków o stypendium rektora dla studentów UJ i UJ CM,
- Stworzony został algorytm przydzielający miejsca w domach studenckich, użyty przez studentów UJ CM i Doktorantów UJ,
- Uruchomiono możliwość składania przez studentów oświadczenia o studiach bezpłatnych, dostosowanego do wzoru obowiązującego na UJ.

Zespół ELS

Do zadań zespołu ELS należy zapewnienie sprawnego i bezproblemowego przebiegu wszelkich procedur związanych z obsługą elektronicznych

legitymacji studenckich (ELS) i wprowadzonych od roku 2012 elektronicznych legitymacji doktoranckich (ELD). Pracownicy zespołu drukują legitymacje elektroniczne zgodnie z zamówieniami jednostek, dbają o utrzymanie odpowiednich zapasów blankietów legitymacyjnych, hologramów przedłużających ważność legitymacji oraz materiałów eksploatacyjnych do drukarek. Świadczą także pomoc w konfiguracji oprogramowania na komputerach użytkowników oraz rozwiązują wszelkie problemy związane z przedłużaniem ważności legitymacji. W roku 2012 pracownicy zespołu wydrukowali i wydali ponad 17 tys. legitymacji studenckich i doktoranckich, do których zeskanowali około 15 tys. zdjęć.

Sekcja Usług Sieciowo-Serwerowych

Sekcja Usług Sieciowo-Serwerowych jest zlokalizowana w budynku Instytutu Fizyki UJ przy ulicy Reymonta 4. Hala komputerowa SUSS jest głównym węzłem uczelnianej sieci komputerowej. Do głównych zadań SUSS należą:

- Nadzór i administracja centralna całej uczelnianej sieci komputerowej (oprócz obszaru Collegium Medicum UJ) i zadania z tego wynikające (planowanie rozbudowy i rozbudowa węzłów tej sieci, koordynacja planów rozbudowy sieci wewnętrznych LAN w poszczególnych budynkach). Uczelniana sieć komputerowa składa się z kilku dużych sieci kampusowych i kilkunastu lokalizacji podłączonych dzierżawionymi liniami światłowodowymi lub radiowymi.
- Nadzór i konfiguracja wszystkich kluczowych węzłów uczelnianej sieci komputerowej, a w szczególności wszystkich routerów i switchy szkieletowych i dostępowych dla sieci LAN.
- Realizacja podstawowych ogólnouczelnianych usług sieciowo-serwerowych w oparciu o ogólnouczelniane centralne systemy informatyczne (email, LDAP, videostreaming, DNS, WiFi, extranet itp.) oraz obsługa techniczna serwerów administrowanych przez inne jednostki UJ (chodzi tutaj o systemy ERK, USOS, SAP).
- Pokrywanie kosztów opłat internetowych i kosztów odnawiania licencji sieciowych.
- Odnawianie licencji sieciowych pakietów oprogramowania: Accelerlys/MSI, Matlab, AVS, Mathematica, Mapple, Statgraphics Plus – pakiety na platformy systemu UNIX, Linux oraz częściowo MS-WIN.

W 2012 roku w Uczelnianej Sieci Komputerowej UJ zrealizowano kilka inwestycji, z czego najważniejsze to:

- Modernizacja sieci komputerowej UJ:
Wymiana starego routera w Collegium Novum na nowy i prace modernizacyjne w sieci szkieletowej UJ w wyniku, których podniesiono prędkość dostępową z 100Mb/s do 1Gb/s dla szeregu jednostek UJ:
 1. Wydział Polonistyki
 2. Collegium Maius
 3. Instytut Archeologii
 4. BZP
 5. Rektorat Collegium Medicum
 Czynny udział w modernizacji lokalnych sieci kampusowych ze znacznym podniesieniem wewnętrznej przepustowości tych sieci dla następujących jednostek UJ:
 1. Wydział Filozoficzny
 2. Wydział Biochemii, Biofizyki i Biotechnologii
 3. Instytut Historii Sztuki
 Podniesienie przepustowości w sieci szkieletowej UJ do prędkości 10Gb/s na relacjach:
 1. Węzeł sieci UJ przy ul. Reymonta 4 – III Kampus UJ, łącznie z uruchomieniem rezerwowej trasy.
 2. Węzeł sieci UJ przy ul. Reymonta 4 – Collegium Novum
 Podłączenie kilku jednostek UJ torami światłowodowymi do sieci UJ z prędkościami 1Gb/s:
 1. DS. przy ulicy Śliskiej 11
 2. DS. przy ulicy Kamionki 11
 3. Jednostki UJ w lokalizacji przy ulicy Podwale i Krupniczej
 Uruchomienie centralnego urządzenia bezpieczeństwa łączącego funkcje firewalla, IDP, UTM w postaci model Juniper Networks SRX3600.
Rozbudowa dwóch głównych routerów UJ (Brocade MLX-8) o dodatkowe porty 1gb/s i 10Gb/s w celu umożliwienia zwiększenia przepustowości dostępowych z sieci LAN i centralnych serwisów internetowych.
- Rozbudowa bezprzewodowej uczelnianej sieci WiFi poprzez uruchamianie punktów dostępowych w kolejnych budynkach UJ, a w szczególności:
 - Uruchomienie sieci WiFi w obiektach Wydziału Prawa i Administracji (Collegium Olszewskiego).
 - Uruchomienie sieci WiFi w nowych budynku Wydziału Matematyki i Informatyki na terenie III Kampusu UJ.
 - Instalacja pojedynczych punktów dostępowych w kolejnych miejscach UJ.

- Ostateczne zamknięcie ostatnich urządzeń sieciowych pracujących w oparciu o technologie sieciowa ATM. Tym samym wyłączono z pracy podsieć ATM pracująca od 1995 roku.
- Prace w zakresie infrastruktury komputerowo-sieciowej przy inwestycjach realizowanych przez UJ na terenie III kampusu (komisje przetargowe, nadzór, odbiór) oraz I i II Kampus – WFAiIS, MCB, Coll. Paderevianum II.

Sekcja Telekomunikacyjna

W 2012 roku Sekcja Telekomunikacyjna współpracowała z Działem Inwestycji Budowlanych w zakresie przygotowania koncepcji zapewnienia łączności telefonicznej w powstających obiektach Kampusu 600-lecia Odnowienia Uniwersytetu Jagiellońskiego: Małopolskiego Centrum Biotechnologii, budynków Wydziału Fizyki, Astronomii i Informatyki Stosowanej, Centrum Promieniowania Synchrotronowego i Centrum Edukacji Przyrodniczej.

Rozpoczęto przygotowania do przetargu na zakup nowej centrali dla obiektów przy ul. Ingardena 6, 3 i Oleandry 2a, Collegium Novum i Collegium Broscianum. Podyktowane to jest wiekiem centrali przy ul. Ingardena 3 i jej drobnymi awariami oraz odmową Siemens Enterprise Communications Sp. z o.o. rozbudowy z powodu zakończenia wsparcia technicznego central tego typu.

Wymieniono centralę telefoniczną w Instytucie Pedagogiki przy ul. Batorego 12.

W ramach normalnej działalności utrzymania systemu telekomunikacyjnego na uczelni wykonywano prace związane z naprawami i porządkowaniem sieci telekomunikacyjnej w remontowanych pomieszczeniach. Ponadto usuwano awarie sieci telefonicznej i sprzętu telekomunikacyjnego.

Prowadzono rozliczenia faktur TP SA i Netii.

Z powodu odejścia z pracy pana inż. Marcina Niemca przeprowadzono reorganizację polegającą na przekazaniu części jego obowiązków związanych z rozliczaniem ruchu telefonicznego pozostałym pracownikom, a obsługę techniczną central telefonicznych postanowiono od nowego roku zlecić firmie zewnętrznej.

W pierwszej połowie 2012 roku Sekcja Telekomunikacyjna jako jedna z pierwszych jednostek Uniwersytetu, przy współpracy z Kwesturą i Sekcjami Wdrażania i Utrzymania Systemu Zintegrowanego zaprzestała rozliczania ruchu telefonicznego za pośrednictwem not, przechodząc w tym zakresie całkowicie na elektroniczny obieg dokumentów.

Zakończono proces likwidacji telefonów pracowniczych na Uniwersytecie Jagiellońskim w efekcie czego liczba numerów telefonów komórkowo-

wych spadła z 706 do 591 wyłącznie telefonów służbowych. Zaznaczył się dalszy wzrost ilości modemów GSM używanych przez pracowników UJ, których ilość z 68 na początku roku zwiększyła się do 78.

Sekcja Obsługi Informatycznej

Do podstawowych zadań Sekcji Obsługi Informatycznej należy podejmowanie działań związanych z komputerowym wspomaganiem działalności administracji ogólnouczelnianej. W ostatnim roku działania te były realizowane w następujący sposób:

Pracownicy Sekcji zajmowali się wsparciem technicznym i merytorycznym pracowników administracji ogólnouczelnianej w zakresie sprzętu komputerowego (m.in. konfiguracja i dystrybucja nowych komputerów, rekonfiguracja używanego sprzętu, konfiguracja połączenia szyfrowanego do SAPa, naprawa sprzętu komputerowego) oraz oprogramowania używanego w jednostkach administracji (m.in. MS Windows, MS Office, programy antywirusowe, klient SAP). Ponadto administrowali serwerami bazodanowymi oraz serwerem pocztowym administracji ogólnouczelnianej.

W roku 2012 były kontynuowane zakupy oprogramowania w ramach umów Adobe Adobe Cumulative, SPSS, Statistica i Corel. Podpisane zostały również kolejne roczne umowy na zakup oprogramowania: antywirusowego Kaspersky Lab, oprogramowania ESRI i SAS. Ponadto została podpisana umowa na trzy lata na zakup oprogramowania antywirusowego firmy Eset oraz została podpisana kolejna umowa Microsoft Academic Select Plus na kolejne trzy lata.

Pracownicy Sekcji koordynowali obsługę licencjonowania w/w oprogramowania. Oprogramowanie to przekazywane jest nieodpłatnie pracownikom i studentom UJ i cieszy się bardzo dużym zainteresowaniem.

Pracownicy Sekcji uczestniczyli również w koordynacji przetargów na zakup sprzętu komputerowego dla jednostek UJ: tworzyli specyfikacje techniczne na zakup sprzętu komputerowego, kserokopiarek i infrastruktury sieciowej oraz uczestniczyli w pracach komisji przetargowych.

Ponadto realizowali obsługę transmisji wideo przez Internet konferencji i wydarzeń uniwersyteckich odbywających się w Collegium Novum. Jak również wspierali pracowników UJ oraz gości konferencji w konfiguracji połączenia z siecią bezprzewodową w Collegium Novum.

W ostatnich latach pracownicy uczestniczyli w szkoleniach związanych z bezpieczeństwem sieci, z zastosowaniem pamięci masowych i serwerów, ze sposobami zabezpieczania pomieszczeń serwerowych i węzłów sieci, konfiguracją firewall'i oraz z inwentaryzacją sieci i sprzętu, jak rów-

nież w szkoleniu związanym w zamówieniami publicznymi w branży informatycznej.

Sekcja Obsługi Informatycznej realizowała również pozostałe działania statutowe jednostki.

Zespół Architektury i Integracji Systemów

W 2012 roku w ramach zadań ciągłych wykonywanych przez ZAIS należy wymienić prace nad architekturą systemu portalowego w ramach współpracy z Sekcją Portalu Uniwersyteckiego w tym kierowanie aktualizacją do wersji 6.1 systemu Liferay, na którym portal jest oparty.

Ważnym aspektem działalności ZAIS było opracowywanie koncepcji i architektury pierwszej fazy prototypu systemu zarządzania tożsamością (IdM). Stworzono oprogramowanie i uruchomiono testową wersję interfejsu do zakładania kont pocztowych pracownikom – integrującego dane z systemów SAP, USOS i bazy LDAP.

Pozostałe działania:

- Przygotowanie apletu jawnego umożliwiające odczyt danych z legitymacji studenckiej dla potrzeb aplikacji webowych,
- Przygotowanie biblioteki USOS do obsługi nowych kart obsługiwanych przez inne uczelnie,
- Przygotowanie modułów kodujących i obsługujących legitymację doktorancką w ramach układu stykowego kart inteligentnych,
- Poprawa obsługi kart z wieloma certyfikatami w bibliotekach do podpisu elektronicznego dla potrzeb elektronicznej legitymacji studenckiej i doktoranckiej,
- Przygotowanie środowiska do prac nad wdrożeniem aktualizacji Punktu Logowania do nowej wersji CAS i przeniesienia go na klastr,
- Przygotowanie systemu uprawnień i skrzynek odbiorczych dla wszystkich wydziałów UJ w systemie ePUAP,
- Przygotowanie bibliotek do wydruku legitymacji rozszerzonych o obsługę nowych drukarek firmy Evolis,
- Zwiększenie stabilności Punktu Logowania poprzez przygotowanie odpowiednich procedur na bazie MySQL pilnujących spójności bazy danych o sesjach,
- Przygotowywanie interfejsu płatności USOSweb – SAP,
- Przygotowanie wstępnej konfiguracji Centrum Certyfikacji (CA) i wystawienie własnych certyfikatów dla komunikacji zewnętrznych systemów z powstającym IdM.

12.3.8. Dział Zamówień Publicznych Uniwersytetu Jagiellońskiego – Collegium Medicum

Zgodnie z obowiązującym zakresem działań Działu Zamówień Publicznych UJ CM, do zadań Działu należy obsługa formalno-prawna postępowań o udzielenie zamówienia publicznego tj.: przygotowanie postępowań o udzielenie zamówienia od strony formalnej: opracowanie specyfikacji istotnych warunków zamówienia; zamieszczenie ogłoszeń dotyczących postępowania; udział w pracach Komisji Przetargowych zgodnie z powierzonym zakresem czynności; przygotowywanie i wysyłanie korespondencji do wykonawców w sprawach związanych z prowadzonym postępowaniem; przeprowadzenie na bieżąco protokołu postępowania zgodnie z przepisami ustawy Prawo zamówień publicznych; prowadzenie negocjacji w trybach ustawowych, w zakres których wchodzi negocjacje, zabezpieczenie dokumentacji postępowania po zakończeniu procedury i przekazanie jej do archiwum oraz prowadzenie rejestru wniosków o uruchomienie postępowania o zamówienie publiczne, pomoc w zakresie wypełnienia wniosków o uruchomienie zamówienia publicznego, udzielenie informacji dotyczących procedur udzielania zamówień publicznych w UJ CM i wykonywanie innych czynności administracyjno-biurowych.

W roku 2012 Dział Zamówień Publicznych, zgodnie z Regulaminem określającym zasady i formy udzielania zamówień publicznych w UJ CM zarejestrował następującą liczbę wniosków o uruchomienie postępowania publicznego:

- na kwoty poniżej 7 tys. euro netto – 1021 wniosków (o łącznej wartości **7 444 687,92 zł netto**);
- na kwoty powyżej 7 tys. euro netto, a poniżej 14 tys. euro netto – 99 wniosków (o łącznej wartości **7 937 151,00 zł netto**).

W roku 2012 Dział Zamówień Publicznych, zgodnie z ustawą z dnia 29 stycznia 2004 r. Prawo zamówień publicznych (t.j. Dz.U. z 2010 r., Nr 113, poz. 759 z późn. zm.) przeprowadził następującą ilość postępowań, których wartość przekracza wyrażoną w złotych równowartość kwoty 14 000,00 euro, a jest mniejsza od kwot określonych w przepisach wydanych na podstawie art. 11 ust. 8 ustawy z dnia 29 stycznia 2004 r. Prawo zamówień publicznych:

Roboty budowlane

w trybie:

- przetarg nieograniczony: 13 postępowań – o wartości zawartych umów **14 127 729,95 zł netto**;
- zamówienie z wolnej ręki: 6 postępowań – o wartości zawartych umów **668 008,59 zł netto**.

Usługi

w trybie:

- przetarg nieograniczony: 14 postępowań – o wartości zawieranych umów **2 496 792,66 zł netto**;
- zamówienie z wolnej ręki: 2 postępowania – o wartości zawartych umów **115 540,24 zł netto**.

Dostawy

w trybie:

- przetarg nieograniczony: 80 postępowań – o wartości zawartych umów **8 544 550,95 zł netto**;
- zamówienie z wolnej ręki: 1 postępowanie – o wartości zawartych umów **233 366,28 zł netto**.

W roku 2012 Dział Zamówień Publicznych, zgodnie z ustawą z dnia 29 stycznia 2004 r. Prawo zamówień publicznych (t.j. Dz.U. z 2010 r., Nr 113, poz. 759 z późn. zm.) przeprowadził następującą ilość postępowań o wartości równej lub przekraczającej kwoty określone w przepisach wydanych na podstawie art. 11 ust. 8 ustawy z dnia 29 stycznia 2004 r. Prawo zamówień publicznych:

Dostawy

w trybie:

- przetarg nieograniczony: 19 postępowań – o wartości zawartych umów **11 487 504,30 zł netto**;
- przetarg ograniczony: 1 postępowanie – o wartości zawartych umów **837 630,00 zł netto**.

Ilość wniosków w podziale na kategorie

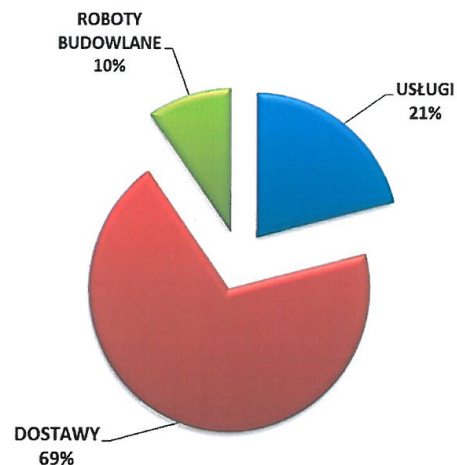

Ponadto Dział Zamówień Publicznych UJ CM w przedmiotowym okresie sprawozdawczym:

- Sporządzał sprawozdania dla Ministerstwa Zdrowia dot. monitoringu zamówień publicznych w ramach tzw. tarczy antykorupcyjnej.
- Sporządzał sprawozdania dla Prezesa Urzędu Zamówień Publicznych dot. udzielonych zamówień publicznych w 2012 r.
- Prowadził bieżącą korespondencję dotyczącą zamówień publicznych i prowadzonych postępowań.
- Ponadto wykonywał bieżące polecenia z-cy Kanclerza Uniwersytetu Jagiellońskiego ds. Collegium Medicum i z-cy Kwestora Uniwersytetu Jagiellońskiego ds. Collegium Medicum.

12.3.9. Ośrodek Komputerowy CM

Ośrodek Komputerowy Collegium Medicum UJ zarządza infrastrukturą informatyczną UJ CM w zakresie sieci światłowodowej oraz serwerów świadczących centralne usługi w uczelnianej sieci komputerowej. Sprawuje także nadzór nad systemami informatycznymi w Administracji UJ CM.

Administracja Centralna

Kontynuowano wdrażanie centralnego zarządzania komputerami użytkowymi przez pracowników Administracji i innych jednostek UJ CM. Zarządzanie opiera się o centralną domenę Microsoft Active Directory i realizowane jest w oparciu o dedykowany system do zarządzania stacjami klienckimi. Obecnie zdalnemu zarządzaniu podlega blisko 300 stacji roboczych.

Rozproszona geograficznie infrastruktura sprzętowa dla wspomnianej domeny obejmuje kilka serwerów Windows 2008, macierze dyskowe oraz odpowiednio skonfigurowane urządzenia sieciowe. Zapewniona jest redundancja kontrolerów domen.

Wraz z centralnym zarządzaniem wdrażane są centralne usługi wydruku i skanowania w wybranych lokalizacjach. W 2012 r. uruchomiono tę usługę dla jednostek Administracji zlokalizowanych przy ul. Grzegorzeckiej 20.

Wśród rutynowych działań Ośrodka należy wymienić również wsparcie informatyczne dla użytkowników zintegrowanego systemu zarządzania SAP w obszarach Kadry i Płace.

W zakresie działań Ośrodka jest także wsparcie zakupów sprzętu komputerowego dla jednostek UJ CM. Ośrodek wyznacza dopuszczalne konfiguracje zestawów, przygotowuje specyfikacje dla przetargów reali-

zowanych przez Dział ds. Aparatury CM oraz bierze udział w pracach komisji przetargowej. Ośrodek koordynuje również, w ramach UJ CM, dystrybucję oprogramowania objętego umowami zawartymi przez Uczelnię (w tym Microsoft Academic Select).

Infrastruktura sieci komputerowej UJ CM

Dokonano modernizacji węzłów sieci komputerowej w celu zwiększenia ich przepustowości.

Węzeł centralny w rejonie ul. Kopernika uzyskał możliwość transmisji na poziomie 10Gb, węzeł w Prokocimiu – 4 Gb, zaś węzeł przy ul. Czystej – 1 Gb.

W 2012 r. dokonano reorganizacji systemów serwerowych i usług pod kątem ich wirtualizacji. Zbudowano środowisko wirtualne w oparciu o serwery *blade* oraz platformę wirtualizacji VMWare vSphere. Wirtualizacją objęto serwery zlokalizowane w centrach przy ul. Łazarza, Grzegorzeckiej i św. Anny.

Usługi sieciowe

Serwisy informacyjne

W lutym 2012 r. Ośrodek przygotował nową stronę Działu Zamówień Publicznych oraz przebudował strony informacyjne Administracji UJ CM.

Zgodnie ze strategią Uniwersytetu rozpoczęto proces sadowienia serwisów internetowych na wspólnej dla całej Uczelni platformie Liferay.

W 2012 r., na platformie tej uruchomiono strony: Wydziału Lekarskiego, Ośrodka Komputerowego CM, Zespołu do Spraw Wyjazdów Służbowych UJ CM, Sekcji ds. Dydaktyki i Karier Akademickich UJ CM, Domu Studenckiego D.

Mimo stopniowej migracji na platformę Liferay serwer WWW zarządzany przez Ośrodek Komputerowy wciąż obsługuje (w formie hostingu) ponad 200 subdomen.

Wśród zadań realizowanych przez Ośrodek jest także techniczny nadzór nad kioskiem multimedialnym w Rektoracie UJ CM.

Poczta elektroniczna

Ośrodek zarządza serwerem pocztowym i kontami pocztowymi w domenie „cm-uj.krakow.pl” oraz zapewnia wsparcie dla użytkowników kont w domenie „uj.edu.pl”

W roku 2012 r. dokonano migracji systemu MS Exchange, użytkowanego przez jednostki Administracji, do nowej wersji.

Cloud storage

W odpowiedzi na potrzeby związane z publikacją materiałów dydaktycznych oraz publikacją treści elektronicznych przez jednostki Administracji przygotowano i uruchomiono usługę (w technologii chmury prywatnej) umożliwiającą realizację tych zadań.

Inne działania

Ośrodek Komputerowy wspiera od strony informatycznej funkcjonowanie Biblioteki Medycznej. W minionym roku uruchomiono system *dLibra*, stanowiący podstawę Cyfrowej Biblioteki Medycznej UJ CM, która oferuje m.in. dostęp do prac doktorskich.

12.4. Jednostki ogólnouczelniane

Centrum Rozwoju Systemów Zintegrowanych Uniwersytetu Jagiellońskiego

W dniu 15 marca 2012 roku, na podstawie § 24 pkt 8 Statutu Uniwersytetu Jagiellońskiego oraz art. 86 ust. 5 pkt. 1 ustawy z dnia 27 lipca 2005 r. – Prawo o szkolnictwie wyższym (Dz.U. Nr 164, poz. 1365, z późn. zm.) w strukturze organizacyjnej Uniwersytetu Jagiellońskiego utworzono centrum transferu technologii pod nazwą Centrum Rozwoju Systemów Zintegrowanych Uniwersytetu Jagiellońskiego (CRSZ), w formie jednostki ogólnouczelnianej.

Jednostkami wewnętrznymi CRSZ są:

1. Sekcja Wdrażania Systemów Zintegrowanych;
2. Sekcja Utrzymania Systemów Zintegrowanych.

CRSZ działa w oparciu o Regulamin Centrum Rozwoju Systemów Zintegrowanych UJ, zatwierdzony Uchwałą nr 24/II/2012 Senatu Uniwersytetu Jagiellońskiego z 29 lutego 2012 roku.

Zgodnie z powyższym regulaminem, do zadań CRSZ należy w szczególności:

1. sprzedaż lub nieodpłatne przekazywanie wyników badań i prac rozwojowych do gospodarki;
2. współpraca z producentami lub dostawcami systemów zintegrowanych;
3. współpraca z innymi ośrodkami krajowymi i zagranicznymi o podobnym zakresie działania;
4. świadczenie usług szkoleniowych, informacyjnych, doradczych i eksperckich w zakresie systemów zintegrowanych;
5. promocja i upowszechnianie wiedzy o systemach zintegrowanych;
6. wspieranie rozwoju, utrzymanie i podnoszenie jakości istniejących w uczelni systemów zintegrowanych;
7. rozpoznawanie potrzeb uczelni i gospodarki w zakresie systemów zintegrowanych oraz proponowanie badań w tym zakresie;
8. stymulowanie i inicjowanie wdrażania nowych systemów zintegrowanych dla potrzeb uczelni;
9. wspieranie innych jednostek organizacyjnych UJ w zakresie użytkowania systemów zintegrowanych.

1. Działalność CRSZ w 2012 roku

Ze względu na bieżący przebieg realizacji Umowy 4U-2004 z dnia 6 listopada 2006 roku na zakup, wdrożenie i utrzymanie informatycznego systemu wspomaganego zarządzania uczelnią, nie wszystkie zadania określone w Regulaminie Centrum Rozwoju Systemów Zintegrowanych UJ były realizowane w jednakowym stopniu. Poniżej wymieniono najważniejsze z działań.

Zakres	Podjęte działania
Współpraca z producentami lub dostawcami systemów zintegrowanych	<p>Współpraca z Wykonawcą i podwykonawcami Umowy 4U-2004 (SAP, Atos, KBJ, Siden), intensywny nadzór w zakresie należytej realizacji Umowy 4U-2004 oraz weryfikowanie poprawności i kompletności zobowiązań Wykonawcy wobec Uniwersytetu. W tym zakresie CRSZ było zaangażowane w kontrolę na etapie powstawania koncepcji wdrożenia, konfiguracji systemu, w procesy testowania, szkoleń, weryfikacji dokumentacji oraz analizy integracji międzymodułowej.</p> <p>W roku 2012 Wykonawca przekazał do startu produktywnego następujące etapy:</p> <ul style="list-style-type: none"> 1.3.1: HR: Podróże służbowe 1.4.1: Workflow dotyczący wniosków HR (premiowe, pozostałe składniki wynagrodzenia) 1.5: Workflow dotyczący ocen pracowniczych 1.5.1: Portal i samoobsługa pracownicza i menadżerska 3.1: Obsługa toku studiów: naliczenia
Współpraca z innymi ośrodkami krajowymi i zagranicznymi o podobnym zakresie działania	<p>Wyjazd referencyjny do Urzędu m. st. Warszawy, 16 marca</p> <p>Spotkanie 4U, 21-23 czerwca</p> <p>Wizyta referencyjna Uniwersytetu Śląskiego, 12 listopada</p>
Promocja i upowszechnianie wiedzy o systemach zintegrowanych	<p>Alma Mater, marzec-kwiecień 2012, nr 145-146, Maciej Pękala „O wdrożeniu Zintegrowanego Systemu Zarządzania Uczelnią”.</p> <p>Alma Mater, maj 2012, nr 147, „Zintegrowane systemy informatyczne wspierają zarządzanie finansami” rozmowa z Kwestor UJ, dr Marią Hulicką.</p> <p>Rozbudowa strony projektowej www.sapiens.uj.edu.pl.</p>
Wspieranie rozwoju, utrzymanie i podnoszenie jakości istniejących w uczelni systemów zintegrowanych	<p>Ze względu na konieczność nieustannego dostosowywania systemu do zmieniających się przepisów wewnętrznych i zewnętrznych, optymalizacji procedur, wprowadzania ulepszeń i usprawnień, pozwalających użytkownikom na łatwiejszą pracę, a Władzom Uczelni na sprawniejsze i bardziej efektywne zarządzanie Uniwersytetem, wprowadzono w systemach wiele zmian, m.in.:</p> <ul style="list-style-type: none"> - implementacja nowej polityki haseł (brak wymuszania zmiany haseł dla użytkowników „Portal ESS”) - stworzenie nowego mechanizmu odzyskiwania haseł do systemu SAP oraz Portalu Informacyjnego UJ - wprowadzenie nowego systemu tworzenia kopii zapasowych - funkcjonalność elektronicznych formularzy PIT rozsyłanych pracownikom UJ poprzez e-mail - rozbudowa konfiguracji danych podstawowych aktywów trwałych - analiza i konfiguracja nowych profili NCBiR i NCN oraz nowych rodzajów projektów z nim związanych - opracowanie i konfiguracja dla faktur pro forma w obrębie modułu FI-CA - stworzenie mechanizmu eksportu danych z systemu SAP do systemu POL-on dla potrzeb oceny parametrycznej jednostki - opracowanie funkcjonalności związanej ze zmianą ustawy w zakresie rozłącznego księgowania wynagrodzeń na studia stacjonarne i niestacjonarne - stworzenie funkcjonalności dla rejestracji informacji o minimum kadrowym
Wspieranie innych jednostek organizacyjnych UJ w zakresie użytkowania systemów zintegrowanych	<p>Szkolenia dla użytkowników, bieżąca pomoc pracownikom Wydziałów i jednostek administracji centralnej.</p> <p>W trakcie 2012 roku pracownicy CRSZ przetworzyli około 23 000 elektronicznych wiadomości przychodzących oraz 17 000 wychodzących (obsługa kont pocztowych sapiens.basis@uj.edu.pl, sapiens.finance@uj.edu.pl, sapiens.kadry@uj.edu.pl, sapiens.szkozenia@uj.edu.pl), wspierając użytkowników systemu w jego użytkowaniu i realizując pozostałe zadania wymienione poniżej.</p>

Zadania realizowane przez Zespół Basis

współpraca z Sekcją Usług Sieciowo-Serwerowych – extranet
współpraca z Sekcją Usług Sieciowo-Serwerowych – poczta
współpraca z Sekcją Usług Sieciowo-Serwerowych – Wi-Fi
współpraca z Sekcją Usług Sieciowo-Serwerowych – serwery
współpraca z Sekcją Usług Sieciowo-Serwerowych – LDAP
współpraca z Zespołem Portalu UJ – wyszukiwarka pracowników
współpraca z Zespołem Portalu UJ – struktura organizacyjna
współpraca z Sekcją Obsługi Informatyki – konfigur. stacji roboczych
współpraca z Sekcją Systemów Informacyjnych – interfejsy XI
współpraca z Sekcją Systemów Informacyjnych – dane studentów
współpraca z Ośrodkiem Komputerowym UJ CM
współpraca z Działem Księgowości
współpraca z Działem Rozliczeń Dewizowych
współpraca ze Stanowiskiem ds. podatków
współpraca z Działem Rozliczeń i Finansowania Badań Naukowych
współpraca z Działem Finansowym
współpraca z Działem Ewidencji Majątku
współpraca z Kwesturą CM
współpraca z Działem Inwentaryzacji Ciągłej
współpraca z Zespołem Budżetowania, Kontrolingu i Analiz
współpraca z Działem Spraw Osobowych UJ
współpraca z Działem Spraw Osobowych CM
współpraca z Działem Programów Badawczych
współpraca z Wykonawcą Umowy 4U – ponad 50 aktywnych konsultantów
współpraca z SAP AG przez OSS (m.in.: Irlandia, Czechy, Indie)
współpraca z administratorami systemów operacyjnych
współpraca ze wszystkimi pracownikami UJ i UJ CM – uprawnienia, hasła
monitorowanie 20 systemów SAP i 20 baz danych
zapobieganie potencjalnym zagrożeniom i awariom systemów
utrzymywanie bezpieczeństwa systemów

usuwanie bieżących usterek
parametryzacja/konfiguracja systemów SAP i baz danych
zarządzanie logami baz danych
administracja uprawnieniami – tworzenie, testy, przypisania
wykonywanie kopii zapasowych
tworzenie kopii systemu produkcyjnego na potrzeby testów
instalacja poprawek – patche, noty
aktualizacje jądra systemu
tworzenie programów wspomagających czynności administracyjne
przenoszenie zleceń transportowych pomiędzy systemami
administracja cyklicznymi zadaniami wykonywanymi w tle
administracja zadaniami wydruku
koordynowanie wdrażania nowych rozwiązań systemowych
zapobieganie potencjalnym awariom związanym z wdrożeniem
zakładanie kont poczty elektronicznej dla nowych pracowników
obsługa mailingów do użytkowników SAP i PI UJ
administracja systemem serwisowym firmy SAP
zarządzanie dostęпами do systemów SAP UJ dla konsultantów serwisu SAP
obsługa zgłoszeń serwisowych z zakresu modułu basis
koordynowanie prac naprawczych w systemach SAP UJ
administracja użytkownikami – 7500 wszystkich kont, 4000 aktywnych kont
obsługa poczty sapiens.basis@uj.edu.pl – 8139 maili przychodzących i 8959 wychodzących przez rok

Zadania realizowane przez Zespół FI:

współpraca z Działem Ewidencji Majątku
współpraca z Działem Księgowości
współpraca z Działem Budżetowania, Kontrolingu i Analiz
współpraca z Działem Rozliczeń Dewizowych
współpraca z Działem Rozliczeń Projektów Unijnych UJ
współpraca ze Stanowiskiem ds. podatków
współpraca z Działem Księgowości i Rozliczeń CM

współpraca z Działem Rozliczeń i Finansowania Badań Naukowych UJ
współpraca z Działem Eksploatacji
współpraca z Działem Spraw Osobowych
współpraca z Działem Finansowym
współpraca z Sekcją ds. Programów Krajowych
wspieranie wszystkich jednostek UJ i UJ CM w zakresie obsługi finansowej
przetwarzanie wielopozycyjnych dokumentów, część A VAT
administrowanie danymi podstawowymi banków własnych
administrowanie danymi podstawowymi kont KG
usuwanie i zmiana wniosków do umów cywilno-prawnych
administracja strukturą jednostek uczelni – środki trwałe
przypisania w tabelach płacowych dla księgowania rozrachunków wewnętrznych
przypisania w tabeli VAT dla księgowania rozrachunków wewnętrznych z tytułu VAT
wprowadzanie oblig i dokumentów związanych z wydatkami na paliwa
kwartalne generowanie zestawień sprzedaży zagranicznej do GUS
przesuwanie oblig i rozrachunków pomiędzy latami obrotowymi
realizacja masowych czynności administracyjnych
masowe księgowania dokumentów
masowe zmiany danych podstawowych
prace programistyczne na potrzeby użytkowników
koordynacja wdrażania nowych modułów integrujących się z FI
wsparcie konsultantów przy wdrażaniu i uruchamianiu nowych modułów
testy i analiza systemu po implementacji nowych rozwiązań lub patchy
weryfikacja poprawności transportów zleconych przez konsultantów
podnoszenie poziomu integracji międzymodułowej
rozwój wdrożonych modułów FI
analizowanie i korygowanie błędów konfiguracyjnych systemu
zgłaszanie oraz obsługa usterek na Helpdesku Wykonawcy
osobiste i telefoniczne wsparcie użytkowników w zakresie FI

obsługa poczty sapiens.finanse@uj.edu.pl – 6699 maili przychodzących i 3749 wychodzących przez rok

Zadania realizowane przez Zespół HR/PI

współpraca z Działem Spraw Osobowych UJ
współpraca z CITTRU
współpraca z Wydziałem BBB
współpraca z Działem Administracyjno-Gospodarczym UJ
współpraca z Działem Administracji Kampusu
współpraca z Biblioteką UJ
współpraca z Kwesturą UJ
współpraca z Działem Księgowości
współpraca z Działem Rozliczeń i Finansowania Badań Naukowych
współpraca z Działem Technologii Informacyjnej
współpraca z Działem Nauczania
współpraca z Działem Socjalnym
współpraca z Działem Organizacji
współpraca z Działem Spraw Osobowych UJ CM
współpraca z Kwesturą UJ CM
współpraca z Ośrodkiem Komputerowym UJ CM
wspieranie użytkowników kluczowych z obszaru HR
koordynowanie aktualizacji systemów – noty i patche
realizacja zmian stałych systemowych
aktualizacje wartości słownikowych
prace programistyczne na potrzeby użytkowników
zmiany działania infotypów
tworzenie zdarzeń dynamicznych
dopuszczanie składników do infotypów
zmiany schematu rozliczania płac
zmiany paska płacowego

zmiany istniejących infotypów (m.in. Podstawowe/dodatkowe miejsce pracy, Karta czasu pracy, Funkcje)
tworzenie nowych infotypów (m.in. do obsługi Minimum Kadrowego)
przebudowa i tworzenie nowych raportów (m.in. minimum kadrowe, średnie zatrudnienie)
tworzenie nowych składników (m.in. premia podwyższona, świadczenie socjalne dla zewnętrznego)
administracja elektronicznymi wnioskami urlopowymi – kolizje, usterki, porządkowanie struktury
dostosowania systemu do zmian przepisów
rozszerzenia systemu do rozszerzania kosztów z podziałem na studia stacjonarne i niestacjonarne
rozszerzenia systemu oraz utworzenie raportu dla cyklicznego eksportu danych do POL-on
koordynacja wdrażania nowych modułów integrujących się z HR (workflow, portal, travel)
wsparcie konsultantów przy wdrażaniu i uruchamianiu nowych modułów
testy i analiza systemu po implementacji nowych rozwiązań lub patchy
weryfikacja poprawności transportów zleconych przez konsultantów
podnoszenie poziomu integracji międzymodułowej
rozwój wdrożonych modułów HR
analizowanie i korygowanie błędów konfiguracyjnych systemu
zgłaszanie oraz obsługa usterek na Helpdesku Wykonawcy
osobiste i telefoniczne wsparcie użytkowników w zakresie HR
obsługa poczty sapiens.kadry@uj.edu.pl – 6459 maili przychodzących i 3321 wychodzących przez rok

Zadania realizowane przez Zespół Szkoleń

organizacja i przeprowadzanie szkoleń grupowych z Portalu Informacyjnego UJ
organizacja i przeprowadzanie szkoleń grupowych z FICA
organizacja i przeprowadzanie szkoleń grupowych z obsługi czasu pracy
szkolenia indywidualne z obszaru Finanse i księgowość

szkolenia indywidualne z obszaru Rachunkowość budżetowa
szkolenia indywidualne z obszaru Środki pieniężne
szkolenia indywidualne z obszaru Środki trwałe
szkolenia indywidualne z obszaru Controlling
szkolenia indywidualne z obszaru Gospodarka materiałowa
szkolenia indywidualne z obszaru Sprzedaż i dystrybucja
szkolenia indywidualne z obszaru Badania naukowe
szkolenia indywidualne z obszaru Kadry
szkolenia indywidualne z obszaru Płace
aktualizacja strony projektu www.sapiens.uj.edu.pl
tworzenie i aktualizacja instrukcji dla użytkowników, w tym filmów video
wsparcie użytkowników telefonicznie i osobiście w wykonywaniu czynności w SAP
analiza i testy zagadnień dotyczących nowych modułów
wsparcie w tworzeniu raportów AD_Hoc (DSO, Inspektorat BHP, Dział Socjalny, Biuro Rektora)
porządkowanie limitów urlopowych dla pracowników
wsparcie przy utrzymywaniu struktury organizacyjnej (DSO UJ i DSO CM, Dział Organizacji)
generowanie, aktualizacje harmonogramów
testy funkcjonalności w PI
wyjaśnianie problemów związanych z urlopami w PI (błędy w strukturze, błędne limity urlopowe)
udział we wdrażaniu i testowaniu modułu FICA
udział we wdrażaniu i testowaniu modułów Zakupy, Nieruchomości, Inwestycje
przygotowanie funkcjonalności odzyskiwania haseł dla użytkowników końcowych
przeszkolenie grupowo 881 osób przez ostatni rok
przeszkolenie indywidualnie 105 osób przez ostatni rok
obsługa poczty sapiens.szkozenia@uj.edu.pl – 1859 maili przychodzących i 1079 wychodzących przez rok

2. Kilka statystyk z zakresu działalności CRSZ oraz systemów SAP

Statystyki z obszaru Basis

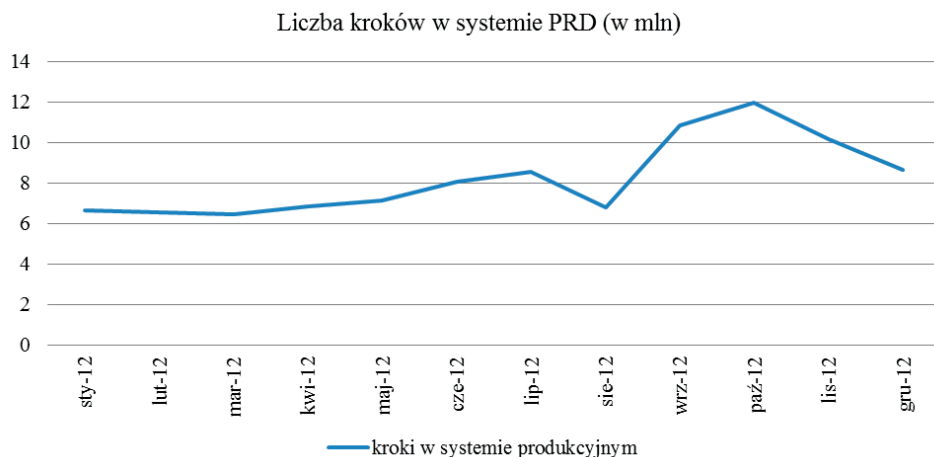

Wykres przedstawia liczbę kroków, które zostały wykonane przez użytkowników w systemie produkcyjnym (PRD). W ciągu roku nastąpił wyraźny wzrost liczby wykonanych czynności w systemie, który spowodowany był głównie pilotażowym udostępnieniem pracownikom Portalu Informacyjnego UJ.

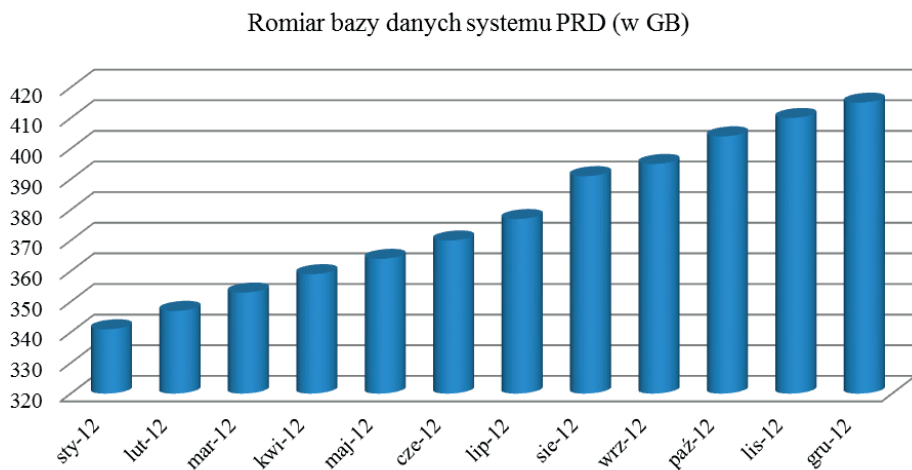

Wykres przedstawia rozmiar bazy danych systemu produkcyjnego (PRD) w poszczególnych miesiącach. Z wykresu wynika, że nastąpił znaczny przyrost danych zapisywanych w systemie SAP.

Liczba użytkowników systemu PRD

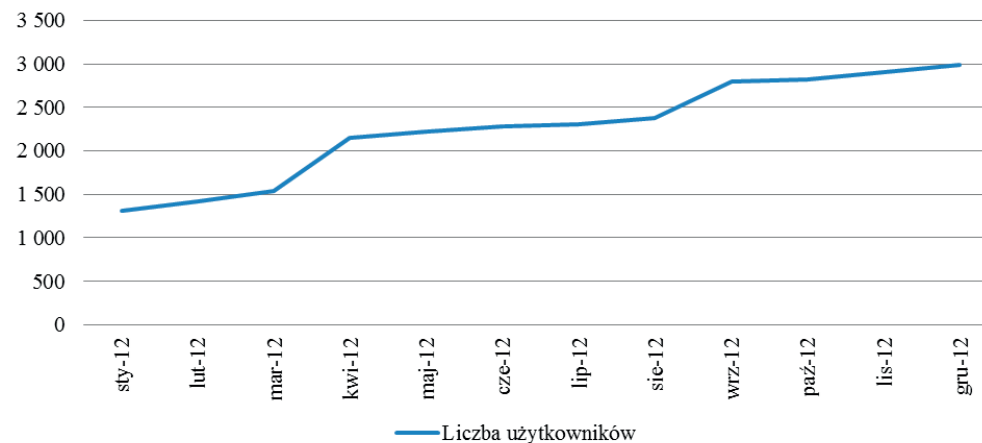

Wykres przedstawia liczbę aktywnych użytkowników systemu produkcyjnego (użytkownicy, którzy przynajmniej raz zalogowali się do systemu). W ciągu roku nastąpił znaczny wzrost liczby pracowników, którzy korzystają z systemu SAP. Głównym powodem tego wzrostu było uruchomienie Portalu Informacyjnego UJ.

Statystyki z obszaru FI



Liczba dokumentów kształtuje się w okolicach 80-100 tysięcy miesięcznie – taka statystyka kształtowała się również w poprzednich latach. Sierpień, jako okres nasilonych urlopów, obrazuje spadek liczby

wprowadzanych dokumentów. Natomiast miesiące z czwartego kwartału charakteryzują się liczbą dokumentów powyżej średniej.

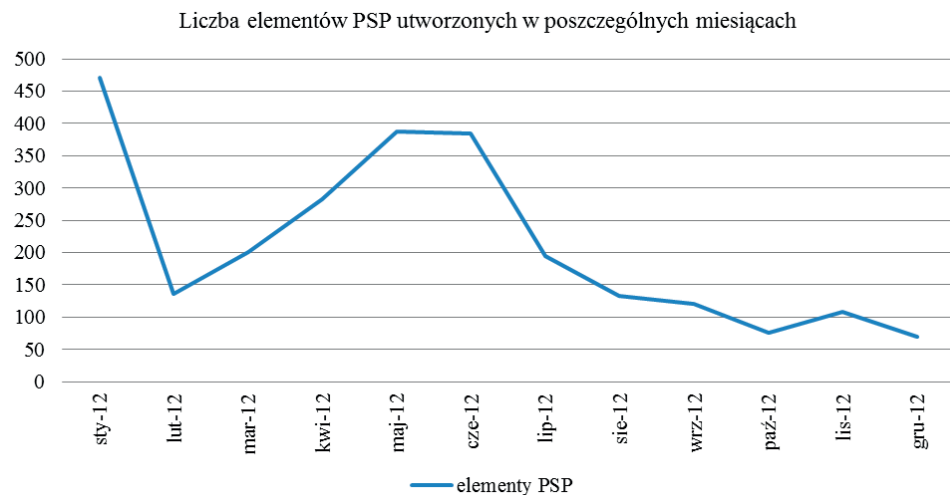

Wykres przedstawia liczbę wprowadzonych elementów PSP w poszczególnych okresach, co przekłada się na liczbę otwartych projektów realizowanych na uczelni. W miesiącach kwiecień-czerwiec liczba otwieranych projektów jest największa.

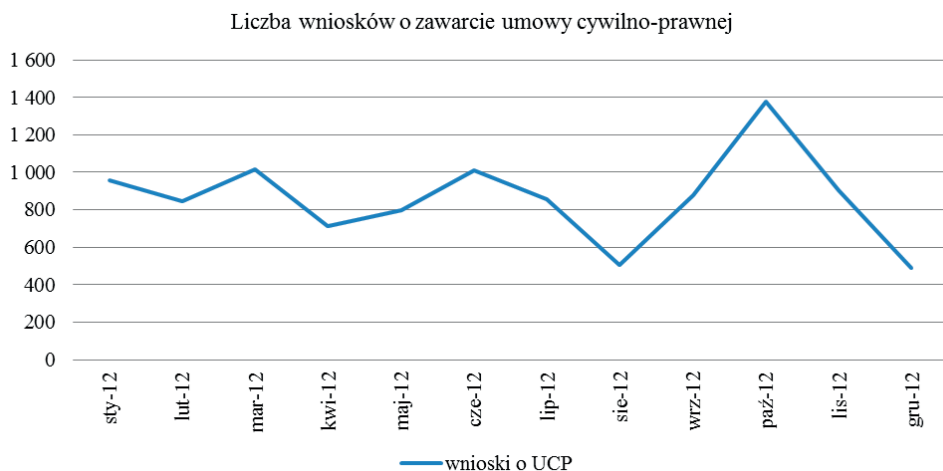

Średnia liczba składanych wniosków dotyczących umów cywilno-prawnych to około 1000 miesięcznie. Zestawienie przedstawia wszystkie złożone wnioski, również te odrzucone.



Wykres liczby środków trwałych przyjętych na stan przedstawia tendencję wzrostową.

Statystyki z obszaru HR/PI

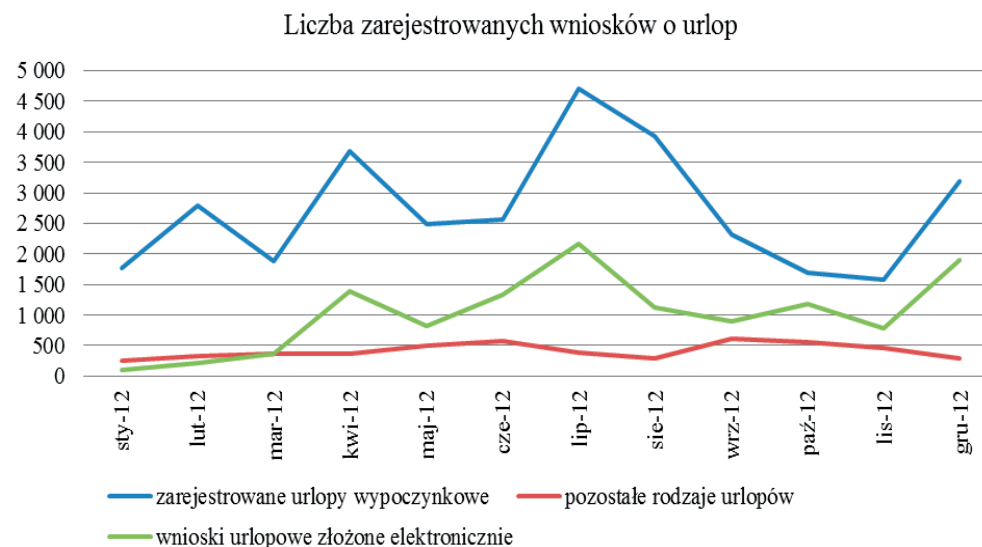

Wykres przedstawia liczbę zarejestrowanych w systemie urlopów (wypoczynkowych i pozostałych) oraz pokazuje rosnące znaczenie elektronicznego obiegu wniosków urlopowych, wypierającego tradycyjną formę.

Liczba wprowadzonych umów cywilno-prawnych oraz rachunków

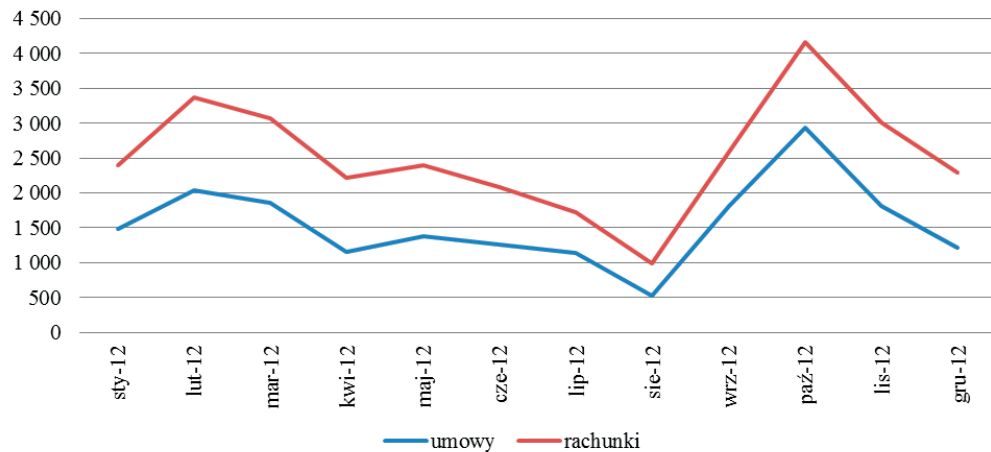

Wykres przedstawia statystyki dotyczące wprowadzanych do systemu umów cywilno-prawnych oraz rachunków. Zaobserwować można znaczący skok liczby zawieranych umów na początku roku akademickiego.

13. Sprawy socjalne

13.1. Zakładowy Fundusz Świadczeń Socjalnych

Działalność socjalna w Uniwersytecie Jagiellońskim prowadzona jest przez dwie jednostki: Dział Socjalny i Dział Spraw Osobowych Collegium Medicum, a finansowana z zakładowego funduszu świadczeń socjalnych.

W 2012 roku odpisy na fundusz świadczeń socjalnych wynosiły odpowiednio:

	Uniwersytet Jagielloński	Collegium Medicum
Odpis na pracowników	13 853 860 zł	5 359 657 zł
Odpis na emerytów i rencistów	1 446 513 zł	866 400 zł
Pozostałe zwiększenia	896 490 zł	116 438 zł
Razem	16 196 863 zł	6 342 495 zł

Fundusz świadczeń socjalnych powiększa się o kwotę spłat pożyczek mieszkaniowych. Pożyczki są oprocentowane 3% w stosunku rocznym w UJ i 3,5% w stosunku rocznym w UJ CM.

Kwota spłat pożyczek mieszkaniowych wyniosła w 2012 roku:

w UJ – **7 424 546 zł**

w UJ CM – **1 779 000 zł.**

Odsetki od udzielonych pożyczek wyniosły w 2012 roku: w UJ – 534 501 zł, w UJ CM – 52 978 zł.

Porównanie wysokości kwot przeznaczonych na świadczenia socjalne oraz na pożyczki na cele mieszkaniowe przedstawiają poniższe wykresy (Wykres 1 – UJ, Wykres 2 – UJ CM).

Wykres 1 (w tys. zł)

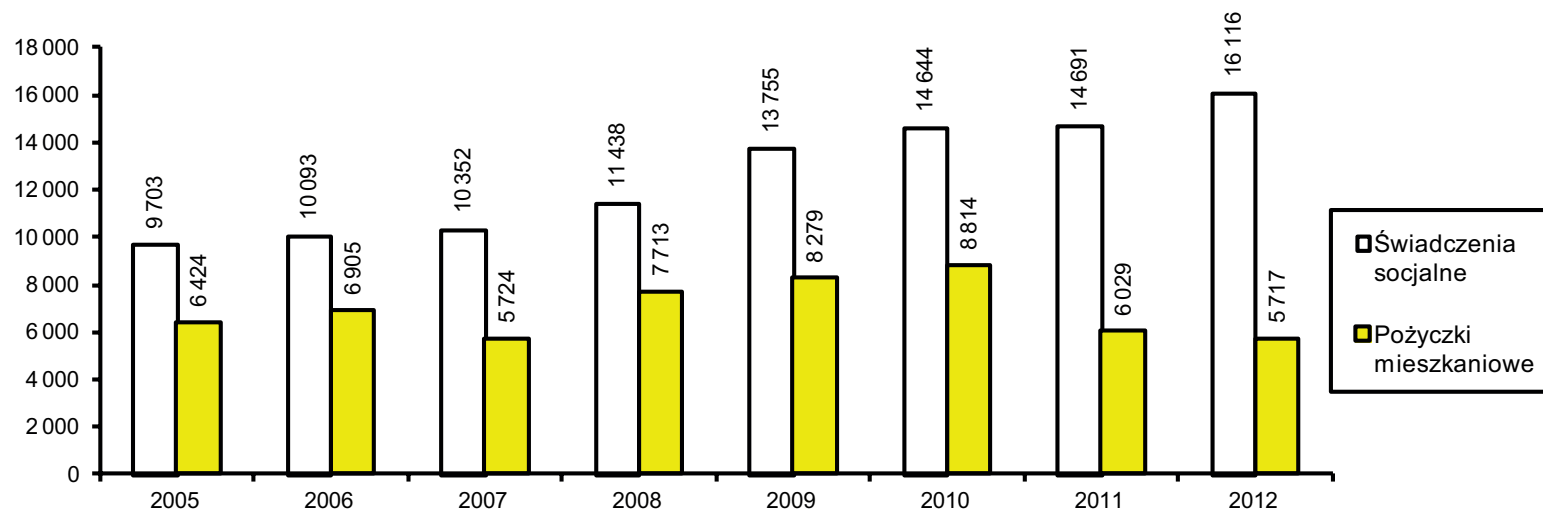

Wykres 2 (w tys. zł)

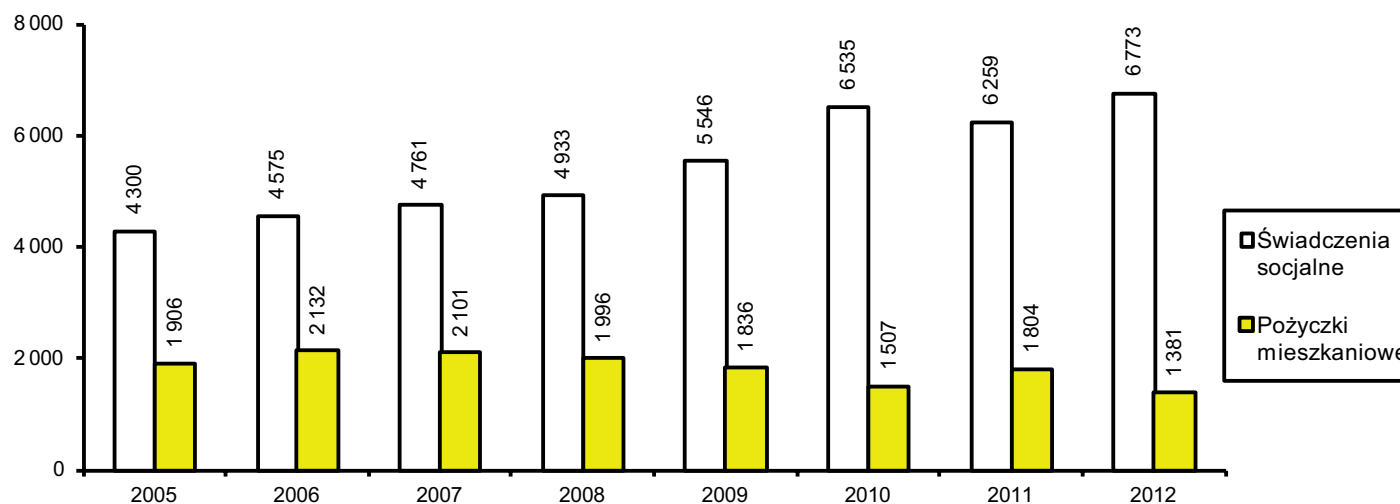

13.2. Realizacja Zakładowego Funduszu Świadczeń Socjalnych

Lp.	Wyszczególnienie	UJ		UJ CM	
		Liczba osób	Kwota dofinansowania z funduszu świadczeń socjalnych (w zł)	Liczba osób	Kwota dofinansowania z funduszu świadczeń socjalnych (w zł)
1.	Wypoczynek dla pracowników, emerytów i rencistów				
	a) dofinansowanie wypoczynku letniego organizowanego indywidualnie	9 307	8 206 802	3 977	3 437 677
	b) dofinansowanie wypoczynku zimowego	6 054	3 838 950	-	-
	c) bezzwrotna pomoc świąteczna	-	-	3 149	2 499 506
	d) dofinansowanie obiektów socjalnych	2 406	415 516	-	-

2.	Wypoczynek oraz imprezy dla dzieci				
	a) kolonie i zimowiska	145	128 523	-	-
	b) ekwiwalent za paczki mikołajowe	2 063	139 850	1 022	306 600
	c) dof. do żłobków i przedszkoli	226	194 751	-	-
3.	Sport i turystyka				
	a) wypoczynek niedzielny, turystyka	815	19 656	-	-
	b) imprezy sportowe	2 708	904 215	-	-
4.	Działalność kulturalno-oświatowa (karnety teatralne i bilety)	22 502	1 009 635	-	-
5.	Zapomogi	1 068	1 032 004	344	508 620
6.	Fundusz SOS	36	121 815	21	21 000
7.	Imprezy dla emerytów	500	43 936	-	-
8.	Imprezy dla pracowników	800	60 105	-	-
9.	Pożyczki mieszkaniowe¹	314	5 684 843	147	1 374 500
10.	Umorzenia pożyczek	7	32 448	2	6 548
	Razem		21 833 049		8 154 451

¹ Szczegółowe dane dotyczące przyznanych pożyczek obrazuje poniższa tabela

Lp.	Przeznaczenie pożyczki	UJ		UJ CM	
		Liczba	Kwota (w zł)	Liczba	Kwota (w zł)
1.	Uzupełnienie wkładu na mieszkanie	73	3 307 000	8	225 000
2.	Zakup mieszkania				
3.	Budowa domu				
4.	Remont i modernizacja domu lub mieszkania	241	2 377 843	139	1 149 500
	Razem	314	5 684 843	147	1 374 500

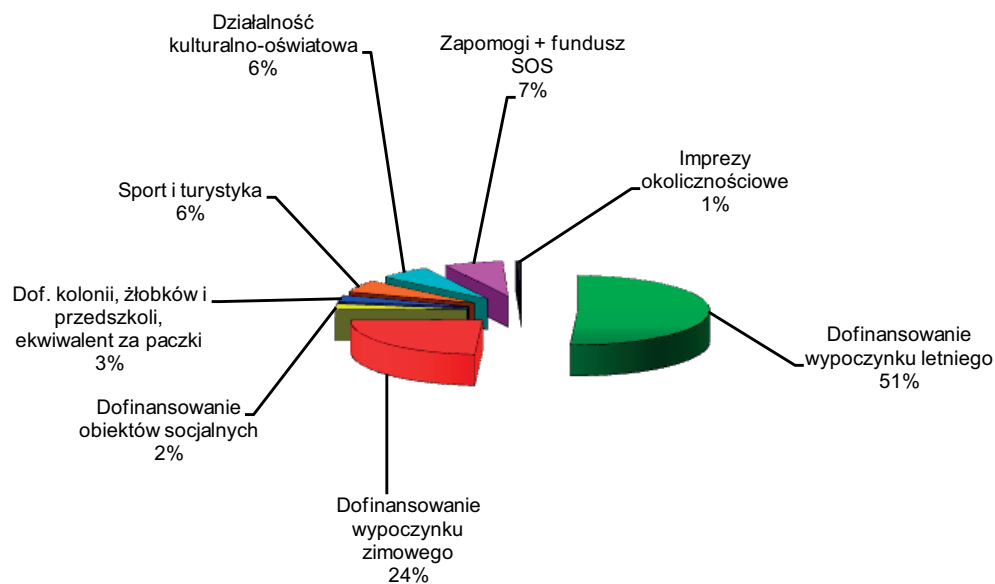

13.3. Realizacja pozostałych zadań Działu Socjalnego

Uniwersytet Jagielloński dysponował 270 miejscami w hotelach asystenckich (w tym 39 miejsc dzierżawionych od Politechniki Krakowskiej). Koszty utrzymania są w całości pokrywane przez mieszkańców. Wszyscy zainteresowani przydziałem miejsca w hotelu asystenckim otrzymali je.

Uniwersytet dysponuje 34 mieszkaniami dla lektorów i wykładowców zagranicznych zatrudnionych w naszej Uczelni. Koszty UJ z tytułu utrzymania tych mieszkań w 2012 roku wyniosły około 144 000 złotych.

Dział Socjalny administruje 10 budynkami mieszkalnymi, stanowiącymi własność Uczelni. Budynki utrzymywane są z czynszów wnoszonych przez najemców. W 2012 roku wykonano 14 prac remontowych i konserwacyjnych na kwotę 301 700 zł, sfinansowano 3 projekty na kwotę 40 959 zł oraz wykonano doraźne naprawy i konserwacje na kwotę 33 314 zł, co daje w sumie kwotę ok. 376 000 zł. Najważniejszymi zadaniami były: remonty 5 lokali mieszkalnych, docieplenie poddasza i wymiana WLZ przy ul. Łokietka 1, remont wieźby dachowej przy ul. Jagiellońskiej 30 w Nowym Sączu oraz modernizacja instalacji RTV/SAT.